₹ 6 @vishwavaninews epaper.vishwavani.news vishwavani.news ಬೆಂಗಳೂರು । ಹುಬ್ಬಳ್ಳಿ । ಮಂಗಳೂರು । ದಾವಣಗೆರೆ । **ಕಲಬುರಗಿ** । ಬೆಳಗಾವಿ **ಗುರುವಾರ 02.07.2026** **ಸಂಪುಟ:** 68 **ಸಂಚಿಕೆ:** 349 **ಪುಟಗಳು:** 12 ಪ್ರಧಾನ ಸಂಪಾದಕ: ವಿಶ್ವೇಶ್ವರ ಭಟ್

ವಿಶ್ವವಾಣಿ

ವಿಶ್ವಾಸವೇ ವಿಶ್ವ

ಕರ್ನಾಟಕ ಮಾಧ್ಯಮ ಅಕಾಡೆಮಿ ಹಾಗೂ ಕರ್ನಾಟಕ ಕಾರ್ಯನಿರತ ಪತ್ರಕರ್ತರ ಸಂಘವು ಗಾಂಧಿ ಭವನದಲ್ಲಿ ಆಯೋಜಿಸಿದ್ದ ಪತ್ರಿಕಾ ದಿನಾಚರಣೆ ಕಾರ್ಯಕ್ರಮವನ್ನು ಉದ್ಘಾಟಿಸಿ ಮುಖ್ಯಮಂತ್ರಿ ಡಿ.ಕೆ. ಶಿವಕುಮಾರ್ ಮಾತನಾಡಿದರು. ಕರ್ನಾಟಕ ಮಾಧ್ಯಮ ಅಕಾಡೆಮಿ ಅಧ್ಯಕ್ಷೆ ಆಯೇಷಾ ಖಾನಂ, ಕರ್ನಾಟಕ ಕಾರ್ಯನಿರತ ಪತ್ರಕರ್ತರ ಸಂಘದ ರಾಜ್ಯಾಧ್ಯಕ್ಷ ಶಿವಾನಂದ ತಗಡೂರು ಹಾಗೂ ವಾರ್ತಾ ಮತ್ತು ಸಾರ್ವಜನಿಕ ಸಂಪರ್ಕ ಇಲಾಖೆಯ ಆಯುಕ್ತ ಅನುಚೇತ್ ಮತ್ತಿತರರು ಉಪಸ್ಥಿತರಿದ್ದರು.

ಸೊಂಪಾದ ಪುಟಗಳು

ಸಾಹಿತ್ಯ ಲೋಕದ ಪರನಿಂದಾ ಪುರಾಣವು!

ನೂರೆಂಟು ವಿಶ್ವ
ವಿಶ್ವೇಶ್ವರ ಭಟ್ 6

ಮಳೆ ನಿಂತು ಹೋದ ಮೇಲೆ, ಕಣ್ಣಹನಿ ಮೂಡಿದೆ

ಕಾಡುದಾರಿ
ಹರೀಶ್ ಕೇರ 7

ದಾರಿದೀಪೋಕ್ತಿ

ಜಗತ್ತು ನಮ್ಮಷ್ಟು ವೇಗವಾಗಿ ಓಡುತ್ತಿಲ್ಲ ಎಂದು ನಾವಂದುಕೊಂಡಿರುತ್ತೇವೆ. ಆದರೆ, ಜಗತ್ತಿನ ವೇಗದ ಮುಂದೆ ನಾವೇನೂ ಅಲ್ಲ ಎಂಬುದನ್ನು ನಾವು ಅರ್ಥ ಮಾಡಿಕೊಂಡರೆ ಮಾತ್ರವೇ ಜಗತ್ತಿನ ವೇಗಕ್ಕೆ ಒಂದಷ್ಟು ಹತ್ತಿರವಾಗಬಹುದು.

ವಕ್ರತುಂಡೋಕ್ತಿ

ಗಂಡಸರು ಯಾವತ್ತೂ ರಕ್ತ ಹೀರುವುದಿಲ್ಲ. ಬೇಕಿದ್ದರೆ ಸೊಳ್ಳೆಗಳ ಬಗ್ಗೆ ತಿಳಿದುಕೊಳ್ಳಿ.

ಕಾರು ಸ್ಫೋಟ ಪ್ರಕರಣ: ನಾಡಬಾಂಬ್ ಕೊಟ್ಟಿದ್ದ ನಾಲ್ವರ ಬಂಧನ

ತುಮಕೂರು: ಶಿರಾ ತಾಲೂಕಿನ ಜೋಗಿಹಳ್ಳಿ ಬಳಿಯ ರಾಷ್ಟ್ರೀಯ ಹೆದ್ದಾರಿ 48ರಲ್ಲಿ ಈಚೆಗೆ ನಾಡಬಾಂಬ್ ಸ್ಫೋಟಿಸಿಕೊಂಡು ಸಜೀವ ದಹನವಾದ ನಾಗೇಂದ್ರಗೆ ನಾಡ ಬಾಂಬ್ ಕೊಟ್ಟಿದ್ದ ನಾಲ್ವರನ್ನು ಪೊಲೀಸರು ಬಂಧಿಸಿದ್ದಾರೆ. ಹೊನ್ನಾವರ ತಾಲೂಕಿನ ಚಂದಾವರ ಗ್ರಾಮದ ಜಾರ್ಜ್ ನಿಕ್ಲೋವ್ ಫರ್ನಾಂಡೀಸ್, ಸಂದೀಪ್‌ಗೌಡ, ನಾರಾಯಣ ಡೊಲ್ಲುಗೌಡ ಮತ್ತು ನಾಗರಾಜು ಡೊಲ್ಲುಗೌಡ ಬಂಧಿತರು.

ಫನ್‌ತರಂಗ

- ರಘುಪತಿ ಶೃಂಗೇರಿ -

ಪಶ್ಚಿಮ ಬಂಗಾಳದಲ್ಲಿ ಮತ್ತೆ ಟಿಎಂಸಿ ನಾಯಕರ ಮೇಲೆ ಮೊಟ್ಟೆ ಎಸೆತ.

ಸುದ್ದಿ

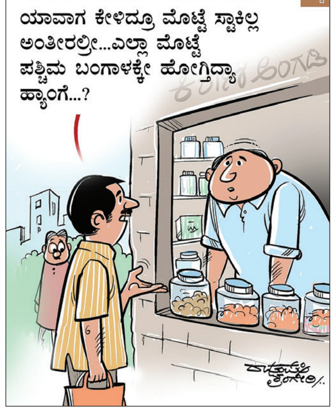

ಮೀಟರ್ ರೀಡರ್‌ಗಳಿಂದ ಮನೆ, ಮನೆಗೆ ಭೇಟಿ ನೀಡಿ ಪರಿಶೀಲನೆ

ನೈಜ ಫಲಾನುಭವಿಗಳ ಪತ್ತೆಗೆ ಹಲವು ದಾಖಲೆಗಳ ಅಪ್ಲೋಡ್

ಗೃಹಜ್ಯೋತಿಗೆ ಸರ್ಜರಿ

ವಿಶ್ವವಾಣಿ ಸುದ್ದಿಮನೆ ಬೆಂಗಳೂರು

ರಾಜ್ಯ ಸರಕಾರದ ಮಹಾತ್ವಕಾಂಕ್ಷಿ ಯೋಜನೆಗಳಲ್ಲೊಂದಾದ ಗೃಹ ಜ್ಯೋತಿ ಯೋಜನೆಯ ಫಲಾನುಭವಿಗಳ ಮನೆ-ಮನೆ ಪರಿಶೀಲನೆ ಕಾರ್ಯವನ್ನು ಎಲ್ಲಾ ಎಸ್ಕಾಂಗಳ ಸಿಬ್ಬಂದಿ ಜುಲೈ 1 ರಿಂದ ಕೈಗೊಂಡಿದೆ. ಬೆಸ್ಕಾಂ ವ್ಯಾಪ್ತಿಯ 8 ಜಿಲ್ಲೆಗಳಲ್ಲಿರುವ ಫಲಾನುಭವಿಗಳ ಮನೆಗೆ ತೆರಳಿ ಮೀಟರ್ ರೀಡರ್ಸ್‌ಗಳು ಹಾಗೂ ಸಿಬ್ಬಂದಿ ತೆರಳಿ ಮಾಹಿತಿ ಸಂಗ್ರಹಿಸಿ, ಸೇವಾಸಿಂಧು ಮೊಬೈಲ್ ಆ್ಯಪ್ ನಲ್ಲಿ ದಾಖಲಿಸಲಾಗಿದೆ.

2023ರ ಜುಲೈ ತಿಂಗಳಲ್ಲಿ ಜಾರಿಗೆ ಬಂದಿರುವ ಗೃಹಜ್ಯೋತಿ ಯೋಜನೆಯ ಮರುಪರಿಶೀಲನಾ ಕಾರ್ಯ ನಡೆಯಲಿದ್ದು, ಎಸ್ಕಾಂಗಳ ಮೀಟರ್ ರೀಡರ್‌ಗಳು ಹಾಗೂ ಎಸ್ಕಾಂ ಸಿಬ್ಬಂದಿಗಳು ಗ್ರಾಹಕರ ಮನೆಗಳಿಗೆ ಭೇಟಿ ನೀಡಿ, ಫಲಾನುಭವಿಗಳ ದಾಖಲೆ ಪರಿಶೀಲನೆ ನಡೆಸಿ ಅವರ ಮಾಹಿತಿ ಸಂಗ್ರಹಿಸಿ, ಮೊಬೈಲ್ ಆ್ಯಪ್ ಹಾಗೂ ಘೋಷಣಾ ಪತ್ರ ಮೂಲಕ ಅರ್ಜಿ ಭರ್ತಿ ಪ್ರಕ್ರಿಯೆ ಪೂರ್ಣಗೊಳಿಸುತ್ತಿದ್ದಾರೆ. ಎಸ್ಕಾಂ ಸಿಬ್ಬಂದಿ ಮನೆ-ಮನೆ ಭೇಟಿ ಸಂದರ್ಭದಲ್ಲಿ ಈ ಕೆಳಗಿನ ದಾಖಲೆಗಳನ್ನು ಸಿಬ್ಬಂದಿಗೆ ತೋರಿಸಲು ಬೆಸ್ಕಾಂ ವಿನಂತಿಸಿದೆ.

ಆಧಾರ್ ಕಾರ್ಡ್, ಫಲಾನುಭವಿಯ ಪಾಸ್ ಪೋರ್ಟ್ ಅಳತೆಯ ಭಾವಚಿತ್ರ, ಮತದಾರರ ಗುರುತಿನ ಚೀಟಿ (ವೋಟರ್ ಐಡಿ), ಪ್ಯಾನ್ ಕಾರ್ಡ್, ಬಾಡಿಗೆ ಒಪ್ಪಂದದ ಪತ್ರ (ಅನ್ವಯಿಸುವಲ್ಲಿ ಮಾತ್ರ), ರೇಷನ್ ಕಾರ್ಡ್ ಹಾಗೂ ಜಾತಿ ಪ್ರಮಾಣ ಪತ್ರವನ್ನು ತೋರಿಸಲು ಕೋರಲಾಗಿದೆ.

ಈ ಪ್ರಕ್ರಿಯೆಗೆ ಮೀಟರ್ ರೀಡರ್ ಮೂಲಕ ಸ್ಥಳದಲ್ಲೇ ಪರಿಶೀಲನೆ ಮಾಡುವುದು ಏಕೈಕ ಮಾರ್ಗವಾಗಿದ್ದು, ಗ್ರಾಹಕರು ಮತ್ತು ಫಲಾನುಭವಿಗಳು ಮೀಟರ್ ರೀಡರ್‌ಗಳಿಗೆ ಸಂಪೂರ್ಣ ಸಹಕಾರ ನೀಡಿ, ಪರಿಶೀಲನೆ ಪ್ರಕ್ರಿಯೆ ಪೂರ್ಣಗೊಳಿಸಲು ಇಂಧನ ಇಲಾಖೆ ಮನವಿ ಮಾಡಿದೆ.

ರಾಜ್ಯದ ಐದು ಎಸ್ಕಾಂಗಳಾದ ಬೆಸ್ಕಾಂ, ಹೆಸ್ಕಾಂ, ಮೆಸ್ಕಾಂ, ಜೆಸ್ಕಾಂ ಹಾಗೂ ಸೆಸ್ಕ್ ಗಳ ವ್ಯಾಪ್ತಿಯಲ್ಲಿ ಪರಿಶೀಲನಾ ಕಾರ್ಯ ನಡೆಯುತ್ತಿದ್ದು, ಮಾಹಿತಿ ಸಂಗ್ರಹ ಕಾರ್ಯ ಜುಲೈ 1 ರಿಂದ ಆಗಸ್ಟ್ 31, 2026ರವರೆಗೆ ನಡೆಯಲಿದೆ.

1.67 ಕೋಟಿ ಜನರಿಗೆ ಪ್ರಯೋಜನ: ಪ್ರಸ್ತುತ 1.67 ಕೋಟಿ ಜನರು ಗೃಹ ಜ್ಯೋತಿ ಯೋಜನೆಯ ಪ್ರಯೋಜನ ಪಡೆಯುತ್ತಿದ್ದಾರೆ. ಇಂಧನ ಇಲಾಖೆಯ ಮಾಹಿತಿಯ ಪ್ರಕಾರ, ಸರಕಾರ 2022-23ರಲ್ಲಿ 5,830 ಕೋಟಿ ರು. 2024-25ರಲ್ಲಿ 9,158 ಕೋಟಿ ರು. 2025-26ರಲ್ಲಿ 10,260 ಕೋಟಿ ರು. ಮತ್ತು 2026-27ರಲ್ಲಿ (ಮೇ 31 ರವರೆಗೆ) 1,762 ಕೋಟಿ ರೂ. ಸಬ್ಸಿಡಿಯನ್ನು ವಿದ್ಯುತ್ ಸರಬರಾಜು ಕಂಪನಿಗಳಿಗೆ ಬಿಡುಗಡೆ ಮಾಡಿದೆ. ಸರಕಾರಕ್ಕೆ ಸದ್ಯ ಗೃಹ ಜ್ಯೋತಿ ಯೋಜನೆಗಾಗಿ ವರ್ಷಕ್ಕೆ ಸರಾಸರಿ 8 ಸಾವಿರ ಕೋಟಿ ರೂ.ನಿಂದ 10 ಸಾವಿರ ಕೋಟಿ ರು. ನಷ್ಟು ಭಾರಿ ಸಬ್ಸಿಡಿ ವೆಚ್ಚವಾಗುತ್ತಿದೆ. ಈ ಮರುಪರಿಶೀಲನೆಯ ಮೂಲಕ ಕನಿಷ್ಠ 200 ಕೋಟಿ ರೂಪಾಯಿಗಳ ಸಬ್ಸಿಡಿ ಉಳಿತಾಯ ಮಾಡಲು ಸರಕಾರ ನಿರ್ಧರಿಸಿದೆ. ಈ ಉಳಿತಾಯದ ಹಣವನ್ನು ವಿದ್ಯುತ್ ಮೂಲಸೌಕರ್ಯಗಳ ಅಭಿವೃದ್ಧಿಗೆ ಬಳಸಿಕೊಳ್ಳುವುದು ಸರಕಾರದ ಯೋಜನೆಯಾಗಿದೆ ಎಂದು ಹೇಳಲಾಗಿದೆ.

ಸ್ಮಾರ್ಟ್ ಕಾರ್ಡ್ ವಿತರಣೆ?

ಸಾರಿಗೆ ಇಲಾಖೆಯ ಶಕ್ತಿ ಯೋಜನೆಯಂತೆ, ಇಂಧನ ಇಲಾಖೆಯೂ ಫಲಾನುಭವಿಗಳಿಗೆ ವಿಶೇಷ ಸ್ಮಾರ್ಟ್ ಕಾರ್ಡ್ ನೀಡಲು ಚಿಂತನೆ ನಡೆಸಿದೆ ಎನ್ನಲಾಗಿದೆ. ಈ ಕಾರ್ಡ್‌ನಲ್ಲಿ ಆಧಾರ್, ಆರ್‌ಆರ್ ಸಂಖ್ಯೆ ಮತ್ತು ಮತದಾರ ಗುರುತಿನ ಚೀಟಿ ಲಿಂಕ್ ಆಗಿರುತ್ತದೆ. ಆದರೆ, ಒಬ್ಬ ವ್ಯಕ್ತಿ ಮನೆ ಬದಲಾಯಿಸಿದರೆ ಅಥವಾ ಬಾಡಿಗೆ ಮನೆ ಬದಲಿಸಿದರೆ ಈ ಕಾರ್ಡ್‌ಗಳು ಹೇಗೆ ಕೆಲಸ ಮಾಡುತ್ತವೆ ಎಂಬ ಬಗ್ಗೆ ಇದುವರೆಗೂ ಯಾವುದೇ ಸ್ಪಷ್ಟ ಮಾರ್ಗಸೂಚಿಗಳು ಬಂದಿಲ್ಲ.

ಬಳಕೆದಾರರಲ್ಲಿ ಆತಂಕ

ಸರಕಾರದ ಹೊಸ ನಿಯಮದಿಂದ ಫಲಾನುಭವಿಗಳು ಆತಂಕಕ್ಕೀಡಾಗಿದ್ದಾರೆ. ಬೆಂಗಳೂರಿನಂತಹ ನಗರಗಳಲ್ಲಿ ಲಕ್ಷಾಂತರ ಮಂದಿ ವಲಸಿಗರಿದ್ದಾರೆ. ಉದ್ಯೋಗದ ನಿಮಿತ್ತ ಅಥವಾ ಇತರ ಕಾರಣಗಳಿಗಾಗಿ ವಲಸೆ ಬಂದವರಲ್ಲಿ ಅನೇಕರಿಗೆ ಇನ್ನೂ ತಮ್ಮ ಮತದಾರರ ಪಟ್ಟಿಯನ್ನು ಸ್ಥಳಾಂತರಿಸಿಕೊಳ್ಳಲು ಸಾಧ್ಯ ವಾಗಿಲ್ಲ. ಹಲವರ ಬಳಿ ಆಧಾರ್ ಕಾರ್ಡ್ ಇದೆ. ಆದರೆ ಮತದಾರರ ಗುರುತಿನ ಚೀಟಿ ಇಲ್ಲ. ಇಂತಹ ಸಂದರ್ಭದಲ್ಲಿ ಸೌಲಭ್ಯದ ಹಕ್ಕನ್ನು ಕಳೆದುಕೊಳ್ಳಬಹುದೇ ಎಂಬ ಪ್ರಶ್ನೆ ಮೂಡಿದೆ. ಉದ್ಯೋಗಕ್ಕಾಗಿ ಬೆಂಗಳೂರಿಗೆ ಬಂದು ದಶಕಗಳೇ ಕಳೆದಿದ್ದರೂ, ಅನೇಕರು ಮತದಾರರ ಪಟ್ಟಿಯಲ್ಲಿ ಬದಲಾವಣೆ ಮಾಡಿಸಿ ಕೊಂಡಿಲ್ಲ. ಹೊಸ ನಿಯಮದಿಂದ ಯೋಜನೆಯಿಂದ ವಂಚಿತರಾಗುವ ಭೀತಿ ಉಂಟಾಗಿದೆ.

ಹೋಟೆಲ್ ಮಾಲೀಕರಿಗೆ ರಿಲೀಫ್

ವಾಣಿಜ್ಯ ಬಳಕೆ ಎಲ್‌ಪಿಜಿ ದರ 183.50ರು. ಇಳಿಕೆ

ದೆಹಲಿ: ವಾಣಿಜ್ಯ ಬಳಕೆಯ ಎಲ್‌ಪಿಜಿ ಪೂರೈಕೆ ಮೇಲಿನ ನಿರ್ಬಂಧ ತೆರವುಗೊಳಿಸಿದ ಬೆನ್ನಲ್ಲೇ ಕೇಂದ್ರಸರಕಾರ ವಾಣಿಜ್ಯ ಬಳಕೆಯ ಎಲ್‌ಪಿಜಿ ದರವನ್ನು 183.50ರು.ಗಳಷ್ಟು ಇಳಿಕೆ ಮಾಡಿದೆ.

ಜುಲೈ ಒಂದರಿಂದ ಜಾರಿಗೆ ಬರುವಂತೆ 19 ಕೆ.ಜಿಯ ವಾಣಿಜ್ಯ ಬಳಕೆಯ ಸಿಲಿಂಡರ್ ಬೆಲೆಯನ್ನು 183.50 ರೂ. ಇಳಿಕೆ ಮಾಡಲಾಗಿದೆ. ಈ ಮೂಲಕ 3,113.50 ರೂ. ಇದ್ದ ಸಿಲಿಂಡರ್ ಬೆಲೆ ಈಗ 2,930 ರೂ.ಗೆ ಇಳಿದಿದೆ. ಆದರೆ ತೈಲ ಕಂಪನಿಗಳು ಗೃಹ ಬಳಕೆಯ ಸಿಲಿಂಡರ್ ಬೆಲೆಯಲ್ಲಿ ಯಾವುದೇ ಬದಲಾವಣೆ ಮಾಡಿಲ್ಲ. ಹೀಗಾಗಿ 14.2 ಕೆಜಿ ತೂಕದ ಗೃಹ ಬಳಕೆಯ ಸಿಲಿಂಡರ್ ಬೆಲೆಯಲ್ಲಿ ಯಾವುದೇ ಬದಲಾವಣೆ ಆಗಿಲ್ಲ.

ಅಮೆರಿಕ ಹಾಗೂ ಇಸ್ರೇಲ್ ದಾಳಿಗೆ ಪ್ರತಿಯಾಗಿ ಇರಾನ್ ದೇಶವು ತನ್ನ ನಿಯಂತ್ರಣದಲ್ಲಿದ್ದ ಹೊರ್ಮುಜ್ ಜಲಸಂಧಿಯನ್ನು ಬಂದ್ ಮಾಡಿ, ಕಚ್ಚಾ ತೈಲ ಮತ್ತು ಎಲ್‌ಪಿಜಿ ಸಾಗಿಸುವ ಹಡಗುಗಳ ಸಂಚಾರವನ್ನು ತಡೆಹಿಡಿದಿತ್ತು. ಈ ವ್ಯತ್ಯಯದಿಂದಾಗಿ ಪ್ರಪಂಚದಾದ್ಯಂತ ಪೆಟ್ರೋಲ್, ಡೀಸೆಲ್ ಮತ್ತು ಗ್ಯಾಸ್ ಬೆಲೆಗಳು ಭಾರಿ ಪ್ರಮಾಣದಲ್ಲಿ ಏರಿಕೆಯಾಗಿದ್ದವು. ಇದೀಗ ಅಮೆರಿಕದೊಂದಿಗಿನ ಶಾಂತಿ ಮಾತುಕತೆ ಹಿನ್ನೆಲೆಯಲ್ಲಿ ಹೊರ್ಮುಜ್ ಜಲಸಂಧಿಯನ್ನು ಹಡಗುಗಳ ಮುಕ್ತ ಸಾಗಾಟಕ್ಕೆ ತೆರವುಗೊಳಿಸಲಾಗಿದೆ.

ಎಟಿಎಫ್ ದರವೂ ಇಳಿಕೆ: ಜಾಗತಿಕ ಕಚ್ಚಾ ತೈಲ ಬೆಲೆಗಳು ಇಳಿಮುಖವಾಗಿರುವ ಹಿನ್ನೆಲೆಯಲ್ಲಿ, ವಿಮಾನ ಟರ್ಬೈನ್ ಇಂಧನ ದರವನ್ನು ಬುಧವಾರ ಪ್ರತಿ ಲೀಟರ್‌ಗೆ ರೂ.5ರಷ್ಟು ಇಳಿಕೆ ಮಾಡಲಾಗಿದೆ. ಕಳೆದ ಕೆಲ ವಾರಗಳಿಂದ ಹೆಚ್ಚಿದ್ದ ಇಂಧನ ವೆಚ್ಚದಿಂದ ಸಂಕಷ್ಟ ಎದುರಿಸುತ್ತಿದ್ದ ದೇಶೀಯ ಹಾಗೂ ಅಂತರರಾಷ್ಟ್ರೀಯ ವಿಮಾನ ಸಂಸ್ಥೆಗಳಿಗೆ ಇದು ಬಿಗ್ ರಿಲೀಫ್ ನೀಡಿದೆ. ಹೊಸ ದರದಂತೆ, ದೆಹಲಿಯಲ್ಲಿ ವಿಮಾನ ಇಂಧನದ ಬೆಲೆ ಪ್ರತಿ ಲೀಟರ್‌ಗೆ ರೂ.110 ಆಗಿದೆ ಎಂದು ಉದ್ಯಮ ಮೂಲಗಳು ತಿಳಿಸಿವೆ.

ಏರಿದ್ದು 1,375 ರು.!

ಹೊರ್ಮುಜ್ ಜಲಸಂಧಿ ಬಂದ್‌ನಿಂದ ಇಂಧನ ಪೂರೈಕೆ ವ್ಯತ್ಯಯವಾದ ಹಿನ್ನೆಲೆಯಲ್ಲಿ ಕಳೆದ ಮಾರ್ಚ್‌ನಿಂದ ಭಾರತದಲ್ಲಿ ವಾಣಿಜ್ಯ ಎಲ್‌ಪಿಜಿ ದರವನ್ನು ಒಟ್ಟು ನಾಲ್ಕು ಹಂತಗಳಲ್ಲಿ 1374.50 ರು. ಗಳಷ್ಟು ಏರಿಸಲಾಗಿತ್ತು. ಮಾರ್ಚ್‌ನಲ್ಲಿ 144 ರು., ಏಪ್ರಿಲ್‌ನಲ್ಲಿ 195.50 ರು, ಮೇನಲ್ಲಿ 993 ರು. ಹಾಗೂ ಜೂನ್‌ನಲ್ಲಿ 42 ರು. ಏರಿಕೆ ಮಾಡಲಾಗಿತ್ತು. ಇದೇ ವೇಳೆ 14.2 ಕೆ.ಜಿ ಗೃಹಬಳಕೆಯ ಎಲ್‌ಪಿಜಿ ದರವನ್ನು ಎರಡು ಹಂತಗಳಲ್ಲಿ ಒಟ್ಟು 89 ರು. ಏರಿಸಲಾಗಿತ್ತು.

ನಯರಾದಲ್ಲೂ ಬೆಲೆ ಕಡಿತ

ದೇಶದ ಪ್ರಮುಖ ಖಾಸಗಿ ಇಂಧನ ಚಿಲ್ಲರೆ ಮಾರಾಟ ಸಂಸ್ಥೆಯಾದ ನಯಾರಾ ಎನರ್ಜಿ ಪೆಟ್ರೋಲ್ ಬೆಲೆಯನ್ನು ಪ್ರತೀ ಲೀಟರ್‌ಗೆ ಐದು ರೂಪಾಯಿ ಮತ್ತು ಡೀಸೆಲ್ ಬೆಲೆಯನ್ನು ಲೀಟರ್‌ಗೆ ಮೂರು ರೂಪಾಯಿ ಕಡಿತಗೊಳಿಸಿದೆ. ನಯಾರಾ ಕರ್ನಾಟಕ ಸೇರಿ ದೇಶಾದ್ಯಂತ ಸುಮಾರು ಏಳು ಸಾವಿರ ಪೆಟ್ರೋಲ್ ಬಂಕ್‌ಗಳನ್ನು ಹೊಂದಿದೆ. ಆದರೆ ಸರಕಾರಿ ಸ್ವಾಮ್ಯದ ತೈಲ ಕಂಪೆನಿಗಳಾದ ಇಂಡಿಯನ್ ಆಯಿಲ್, ಭಾರತ್ ಪೆಟ್ರೋಲಿಯಂ ಮತ್ತು ಹಿಂದೂಸ್ತಾನ್ ಪೆಟ್ರೋಲ್ ಬೆಲೆಯಲ್ಲಿ ಇಳಿಕೆಯಾಗಿಲ್ಲ.

ರಾಮಮಂದಿರ ಟ್ರಸ್ಟ್ ಅಧ್ಯಕ್ಷ ಗೋಪಾಲ್ ದಾಸ್ ಆಸ್ಪತ್ರೆಗೆ

ಲಖನೌ: ಅಯೋಧ್ಯೆಯ ಶ್ರೀರಾಮ ಮಂದಿರ ನಿರ್ಮಾಣದ ಉಸ್ತುವಾರಿ ಹೊತ್ತಿರುವ 'ಶ್ರೀರಾಮ ಜನ್ಮಭೂಮಿ ತೀರ್ಥ ಕ್ಷೇತ್ರ ಟ್ರಸ್ಟ್' ಅಧ್ಯಕ್ಷ ಮಹಂತ್ ನೃತ್ಯ ಗೋಪಾಲ್ ದಾಸ್ (89) ಅವರು ಅನಾರೋಗ್ಯದ ಕಾರಣ ಬುಧವಾರ ವೇದಾಂತ ಆಸ್ಪತ್ರೆಗೆ ದಾಖಲಾಗಿದ್ದಾರೆ.

ಆಸ್ಪತ್ರೆಯು ಬುಧವಾರ ಬಿಡುಗಡೆ ಮಾಡಿರುವ ಬುಲೆಟಿನ್ ಪ್ರಕಾರ, ಜೂನ್ 29 ರಂದು ಮಧ್ಯಾಹ್ನ ಸುಮಾರು 1:30 ರ ಸುಮಾರಿಗೆ ಮಹಂತ್ ನೃತ್ಯ ಗೋಪಾಲ್ ದಾಸ್ ಅವರನ್ನು ಪ್ರಜ್ಞಾಹೀನ ಸ್ಥಿತಿಯಲ್ಲಿ ಆಸ್ಪತ್ರೆಯ ತುರ್ತು ಚಿಕಿತ್ಸಾ ವಿಭಾಗಕ್ಕೆ ಕರೆತರಲಾಗಿತ್ತು. ಮಹಂತ ಅವರನ್ನು ಪ್ರಾಥಮಿಕ ತಪಾಸಣೆಗೆ ಒಳಪಡಿಸಿದ ವೈದ್ಯರು, ಅವರು ತೀವ್ರವಾದ ಮೂತ್ರನಾಳದ ಸೋಂಕಿನಿಂದ ಬಳಲುತ್ತಿರುವುದನ್ನು ಪತ್ತೆಹಚ್ಚಿದ್ದಾರೆ. ಐಸಿಯುನಲ್ಲಿರುವ ಅವರ ಮೇಲೆ 24 ಗಂಟೆಗಳ ಕಾಲ ವೈದ್ಯಕೀಯ ನಿಗಾ ಇರಿಸಲಾಗಿದೆ ಎಂದು ಪ್ರಕಟಣೆ ತಿಳಿಸಿದೆ.

ಟ್ರಂಪ್‌ಗೆ ಹಿನ್ನಡೆ, ಅಮೆರಿಕದ ವಲಸಿಗರು ನಿರಾಳ

ಜನ್ಮಸಿದ್ಧ ಪೌರತ್ವ ರದ್ದು ಆದೇಶಕ್ಕೆ ತಡೆ

ವಾಷಿಂಗ್ಟನ್: ಅಮೆರಿಕದಲ್ಲಿ ತಾತ್ಕಾಲಿಕವಾಗಿ ಮತ್ತು ಅಕ್ರಮವಾಗಿ ವಾಸಿಸುವ ಜನರ ಮಕ್ಕಳಿಗೆ ಪೌರತ್ವ ನೀಡುವ 'ಜನ್ಮಸಿದ್ಧ ಪೌರತ್ವ'ದ ಹಕ್ಕನ್ನು ರದ್ದುಪಡಿಸಲು ಡೊನಾಲ್ಡ್ ಟ್ರಂಪ್ ಮಾಡಿದ್ದ ಪ್ರಯತ್ನಕ್ಕೆ ಹಿನ್ನಡೆಯಾಗಿದೆ. ಅಮೆರಿಕದಲ್ಲಿ ಹಲವು ವರ್ಷಗಳಿಂದ ಜಾರಿಯಲ್ಲಿರುವ ಈ ಹಕ್ಕನ್ನು ಸೀಮಿತಗೊಳಿಸುವ ಟ್ರಂಪ್ ಅವರ ಆದೇಶವನ್ನು ಅಮೆರಿಕದ ಸುಪ್ರೀಂಕೋರ್ಟ್ ತಿರಸ್ಕರಿಸಿದೆ. ಎರಡನೇ ಬಾರಿ ಅಧ್ಯಕ್ಷರಾಗಿ ಅಧಿಕಾರ ಸ್ವೀಕರಿಸಿದ ಮೊದಲ ದಿನವೇ ಟ್ರಂಪ್ ಈ ಆದೇಶಕ್ಕೆ ಸಹಿ ಹಾಕಿದ್ದರು. ವಲಸಿಗರನ್ನು ನಿಯಂತ್ರಿಸಲು ಅವರು ಕೈಗೊಂಡ ಹಲವು ಕ್ರಮಗಳಲ್ಲಿ ಇದೂ ಒಂದಾಗಿತ್ತು. → 4

ಈ ತೀರ್ಪು ನಮ್ಮ ದೇಶಕ್ಕೆ ಅತ್ಯಂತ ಮಾರಕವಾಗಿದೆ. ಕಾಂಗ್ರೆಸ್ಸಿನಲ್ಲಿ (ಸಂಸತ್) ಕಾನೂನು ತಂದು ಇದನ್ನು ಸರಿಪಡಿಸಬಹುದು. ಇದಕ್ಕೆ ದೀರ್ಘ ಮತ್ತು ಸಂಕೀರ್ಣವಾದ ಸಾಂವಿಧಾನಿಕ ತಿದ್ದುಪಡಿಯ ಅಗತ್ಯವೇ ಇಲ್ಲ. ಕಾಂಗ್ರೆಸ್ಸಿಗೆ ನನ್ನ ಸಂಪೂರ್ಣ ಬೆಂಬಲವಿದೆ.

ಡೊನಾಲ್ಡ್ ಟ್ರಂಪ್, ಅಮೆರಿಕ ಅಧ್ಯಕ್ಷ

ಅಕ್ಟೋಬರ್ ವೇಳೆಗೆ ಎತ್ತಿನ ಹೊಳೆ ನೀರು

ತುಮಕೂರು: ಅಕ್ಟೋಬರ್ ವೇಳೆಗೆ ತುಮಕೂರಿಗೆ ಎತ್ತಿನಹೊಳೆ ನೀರು ಹರಿಯಲಿದೆ ಎಂದು ಜಲಸಂಪನ್ಮೂಲ ಸಚಿವ ರಾಮಲಿಂಗಾರೆಡ್ಡಿ ತಿಳಿಸಿದರು. ಎತ್ತಿನಹೊಳೆ ಯೋಜನೆ ಕಾಮಗಾರಿ ಒಟ್ಟು 252 ಕಿ.ಮೀ.ಇದ್ದು, ಈಗಾಗಲೇ 220 ಕಿ.ಮೀ. ಕಾಮಗಾರಿ ಪೂರ್ಣಗೊಂಡಿದೆ. 23 ಕಿ.ಮೀ. ಕಾಮಗಾರಿ ಪ್ರಗತಿಯಲ್ಲಿದೆ. ಬಾಕಿ 9 ಕಿ.ಮೀ. ಕಾಮಗಾರಿ ಆಗಬೇಕಿದೆ. ಈ ವ್ಯಾಪ್ತಿಯಲ್ಲಿ 6 ಕಿ.ಮೀ. ಅರಣ್ಯ ಪ್ರದೇಶ ಇದ್ದುದರಿಂದ ಕಾಮಗಾರಿ ವಿಳಂಬಕ್ಕೆ ಕಾರಣವಾಗಿದೆ. ಇದೀಗ ಕೇಂದ್ರ ಸರಕಾರ ಪ್ರಕರಣವನ್ನು ಇತ್ಯರ್ಥಗೊಳಿಸಿದ್ದು, ಕಾಮಗಾರಿ ಪೂರ್ಣಗೊಂಡು ಅಕ್ಟೋಬರ್ ವೇಳೆಗೆ ತುಮಕೂರಿನವರೆಗೆ ಎತ್ತಿನಹೊಳೆ ನೀರು ಹರಿಸುವ ಎಲ್ಲಾ ಸಾಧ್ಯತೆಗಳಿವೆ ಎಂದು ತಿಳಿಸಿದರು.

ಮಂಗಳೂರಿನಲ್ಲಿ ಧಾರಾಕಾರ ಮಳೆ । ಅವಶೇಷಗಳಡಿ ಸಿಲುಕಿದ್ದವರ ರಕ್ಷಣೆ

ಗೋಡೆ ಕುಸಿದು ಬಿದ್ದು ಮೂವರ ಸಾವು

ಮಂಗಳೂರು: ನಗರದ ನಾಗೋರಿ ಪ್ರದೇಶದಲ್ಲಿರುವ ಕಂಕನಾಡಿ ಪೊಲೀಸ್ ಠಾಣೆಯ ಹಿಂಭಾಗದ ವಸತಿ ಪ್ರದೇಶದಲ್ಲಿ ಬುಧವಾರ ಕಾಂಪೌಂಡ್ ಗೋಡೆ ಕುಸಿದು ಬಿಹಾರದ ಕೂಲಿ ಕಾರ್ಮಿಕ ಕುಟುಂಬದ ಇಬ್ಬರು ಮಕ್ಕಳು ಸೇರಿ ಮೂವರು ಸಾವನ್ನಪ್ಪಿದ್ದಾರೆ.

ಹೆಂಚಿನ ಮನೆ ಮಣ್ಣಿನಡಿ ಸಿಲುಕಿದ ಪರಿಣಾಮ ಆರು ಮಂದಿ ಅವಶೇಷಗಳ ಅಡಿ ಸಿಲುಕಿದ್ದರು. ರಕ್ಷಣಾ ತಂಡಗಳು ತಕ್ಷಣ ಸ್ಥಳಕ್ಕೆ ಧಾವಿಸಿ ಅವಶೇಷಗಳ ಅಡಿಯಲ್ಲಿ ಸಿಲುಕಿದ್ದವರಲ್ಲಿ ಮೂವರನ್ನು ರಕ್ಷಣೆ ಮಾಡಿ ಸುರಕ್ಷಿತವಾಗಿ ಹೊರತೆಗೆದು ಆಸ್ಪತ್ರೆಗೆ ದಾಖಲಿಸುವಲ್ಲಿ ಯಶಸ್ವಿಯಾಗಿದ್ದಾರೆ. ಆದರೆ ಇನ್ನುಳಿದ ಮೂವರು ಸ್ಥಳದಲ್ಲೇ ಮೃತಪಟ್ಟಿದ್ದರು. ಅನಾಮಿಕ ಚೌರಾಸಿಯ(8), ಪರಿ(4) ಮತ್ತು ಶಾಂತ(46) ಮೃತ ದುರ್ದೈವಿಗಳು. ಅಲ್ಕಾ(14), ಅನುಷಾ (11) ಮತ್ತು ಬಾಲಕೃಷ್ಣ (48) ಎನ್ನುವವರು ಬದುಕಿ ಉಳಿದಿದ್ದಾರೆ.

ಬೆಳಗ್ಗೆ ಸುಮಾರು 4.45ರಿಂದ 5 ಗಂಟೆಯ ನಡುವೆ ಸಂಭವಿಸಿದ ದುರಂತದಲ್ಲಿ ಕಾಂಪೌಂಡ್ ಗೋಡೆಯ ಕೆಳಭಾಗದಲ್ಲಿದ್ದ ನಾಲ್ಕು ಬಾಡಿಗೆ ಮನೆಗಳ ಹಿಂಭಾಗದ ಗೋಡೆಗಳು ಕುಸಿದಿವೆ. ಬಿಹಾರ ಮೂಲದ ಲಾಲ್‌ಬಾಬು (37) ಇಂದು (34) ದಂಪತಿ, ಅಲ್ಕಾ (14), ಅನುಷ್ಕಾ (11), ಅನಾಮಿಕಾ (7) ಮತ್ತು ತನು (3) ಎಂಬ ನಾಲ್ವರು ಪುತ್ರಿಯರ ಜತೆ ಇಲ್ಲಿ ವಾಸವಿದ್ದರು. ಉಡುಪಿ ಮೂಲದ ಬಾಲಕೃಷ್ಣ (40) ಹಾಗೂ ಪತ್ನಿ ಶಾಂತಾ (35) ಅವರ ಕುಟುಂಬವೂ ಎಂಟು ತಿಂಗಳಿನಿಂದ ಇಲ್ಲಿ ವಾಸವಿದ್ದರು. ಬಾಲಕೃಷ್ಣ ಅವರನ್ನು ಸುರಕ್ಷಿತವಾಗಿ ರಕ್ಷಿಸಲಾಗಿದ್ದು, ಶಾಂತಾ ಅವರು ಮೃತಪಟ್ಟಿದ್ದಾರೆ.

ಗೋಡೆ ಕುಸಿದು ಮನೆ ಧ್ವಂಸ

ಮಂಗಳವಾರ ರಾತ್ರಿಯಿಡೀ ಸುರಿದ ಮಳೆಗೆ ಐಷಾರಾಮಿ ಎಸ್ಟೇಟ್ ಒಂದರ ಭಾರೀ ಎತ್ತರದ ಆವರಣ ಗೋಡೆ ಕುಸಿದು ಬಿದ್ದು, ಪಕ್ಕದ ಒಂಟಿ ಮನೆಯು ಸಂಪೂರ್ಣ ನೆಲಸಮಗೊಂಡ ಘಟನೆ ತೊಕ್ಕೊಟ್ಟು ಸಮೀಪದ ಕೆರೆಬೈಲ್‌ನಲ್ಲಿ ನಡೆದಿದೆ. ಕೆರೆಬೈಲ್ ಗುಡ್ಡೆಯ ನಿವಾಸಿ ಕಿಶೋರ್ ಅವರ ಮನೆ ಸಂಪೂರ್ಣ ನೆಲಸಮಗೊಂಡಿದೆ. ಅಪಾಯವನ್ನು ನಿರೀಕ್ಷಿಸಿದ್ದ ಕುಟುಂಬದ ಐವರು ಸದಸ್ಯರು ಎರಡು ವಾರಗಳ ಹಿಂದಷ್ಟೇ ಮನೆಯಿಂದ ಸ್ಥಳಾಂತರಗೊಂಡಿದ್ದರು. ಈ ಹಿನ್ನೆಲೆಯಲ್ಲಿ ಘೋರ ಅನಾಹುತವೊಂದು ತಪ್ಪಿದೆ.

ಬೀದಿ ಬದಿ ವ್ಯಾಪಾರಿಗಳ ತೀವ್ರ ವಿರೋಧದ ನಡುವೆ ನೂರಾರು ಅಂಗಡಿ, ತಳ್ಳುಗಾಡಿಗಳ ತೆರವು

ಪಾದಚಾರಿ ಮಾರ್ಗ ಒತ್ತುವರಿ ತೆರವಿಗೆ ಜಿಬಿಎ ಸಮರ

ವಿಶ್ವವಾಣಿ ಸುದ್ದಿಮನೆ ಬೆಂಗಳೂರು

ಪಾದಚಾರಿಗಳ ಹಕ್ಕುಗಳನ್ನು ಮರುಸ್ಥಾಪಿಸಲು ಮತ್ತು ನಗರದ ರಸ್ತೆಗಳನ್ನು ಅಡೆತಡೆಯಿಲ್ಲದ ಸಂಚಾರಕ್ಕೆ ಮುಕ್ತಗೊಳಿಸಲು, ಗ್ರೇಟರ್ ಬೆಂಗಳೂರು ಪ್ರಾಧಿಕಾರವು (ಜಿಬಿಎ) ಐದು ನಗರ ಪಾಲಿಕೆಗಳ ವ್ಯಾಪ್ತಿಯಲ್ಲಿ 'ಸುರಕ್ಷಿತ ಪಾದಚಾರಿ ಮಾರ್ಗ ಅಭಿಯಾನ'ವನ್ನು ಅಧಿಕೃತವಾಗಿ ಆರಂಭಿಸಿದ್ದು, ಇದಕ್ಕೆ ಬೀದಿ ಬದಿ ವ್ಯಾಪಾರಿಗಳಿಂ ತೀವ್ರ ವಿರೋಧ ವ್ಯಕ್ತವಾಗಿದೆ.

ಗ್ರೇಟರ್ ಬೆಂಗಳೂರು ಅಭಿವೃದ್ಧಿ ಸಚಿವ ಕೃಷ್ಣ ಬೈರೇಗೌಡ ನಿರ್ದೇಶನ ಮತ್ತು ಮುಖ್ಯ ಆಯುಕ್ತ ಮಹೇಶ್ವರ್ ರಾವ್ ಮಾರ್ಗದರ್ಶನದಂತೆ 5 ನಗರ ಪಾಲಿಕೆಗಳ ಪ್ರಮುಖ ರಸ್ತೆಗಳಲ್ಲಿ ಬರುವ ಪಾದಚಾರಿ ಮಾರ್ಗಗಳಲ್ಲಿದ್ದ ಅಡೆತಡೆಗಳನ್ನು ತೆರವುಗೊಳಿಸಿ, ಪಾದಚಾರಿಗಳ ಸುಗಮ ಓಡಾಟಕ್ಕೆ ಅನುವು ಮಾಡಿಕೊಡಲಾಗಿದೆ. ನಗರದಲ್ಲಿ ದಿನದಿಂದ ದಿನಕ್ಕೆ ಹೆಚ್ಚುತ್ತಿರುವ ಟ್ರಾಫಿಕ್ ದಟ್ಟಣೆ ಮತ್ತು ಪಾದಚಾರಿ ಮಾರ್ಗಗಳ ಮೇಲಿನ ಅಕ್ರಮ ಒತ್ತುವರಿಯು ಪಾದಚಾರಿಗಳ ಜೀವಕ್ಕೆ ಅಪಾಯಕಾರಿಯಾಗಿ ಪರಿಣಮಿಸಿದೆ. → 4

ಬೆಂಗಳೂರಿನ ನಾಗರಿಕರಿಗೆ ಸುರಕ್ಷಿತವಾಗಿ ನಡೆಯುವ ಹಕ್ಕಿದೆ. ಪಾದಚಾರಿ ಮಾರ್ಗಗಳ ಒತ್ತುವರಿ ಎಂದರೆ ನಾಗರಿಕರ ಸುರಕ್ಷತೆ ಕಸಿದುಕೊಂಡಂತೆ. ಇದು ಕೇವಲ ಸರಕಾರದ ಕಾರ್ಯಾಚರಣೆಯಲ್ಲ. ಪಾದಚಾರಿ ಮಾರ್ಗ ತೆರವುಗೊಳಿಸಲು ಸುಪ್ರೀಂ ಕೋರ್ಟ್ ಆದೇಶವೂ ಇದೆ. ಇದು ಪ್ರತಿಯೊಬ್ಬ ನಾಗರಿಕನೂ ಪಾಲ್ಗೊಳ್ಳಬೇಕಾದ ಜನಾಂದೋಲನ ಆಗಬೇಕು.

-ಕೃಷ್ಣ ಬೈರೇಗೌಡ, ಸಚಿವ

ಈ ವಿಶೇಷ ಅಭಿಯಾನ ನಿರಂತರವಾಗಿ ಮುಂದುವರಿಯಲಿದೆ. ಸಾರ್ವಜನಿಕರಿಂದ ಬರುವ ದೂರುಗಳಿಗೆ ತ್ವರಿತವಾಗಿ ಸ್ಪಂದಿಸಿ ನಗರದ ಎಲ್ಲ ಭಾಗಗಳಲ್ಲಿಯೂ ಪಾದಚಾರಿ ಮಾರ್ಗ ಅತಿಕ್ರಮಣಮುಕ್ತಗೊಳಿಸುವ ಗುರಿ ಜಿಬಿಎ ಹೊಂದಿದೆ. ನಗರದ ಮೂಲಸೌಕರ್ಯ ಪಾದಚಾರಿ ಸ್ನೇಹಿಯಾಗಿ ರೂಪಿಸುವ ನಿಟ್ಟಿನಲ್ಲಿ ಇದು ಮಹತ್ವದ ಹೆಜ್ಜೆಯಾಗಿದೆ.

-ಮಹೇಶ್ವರ್ ರಾವ್ ಜಿಬಿಎ ಮುಖ್ಯ ಆಯುಕ್ತ

ಆಕ್ರೋಶ, ಕಣ್ಣೀರಿನ ನಡುವೆ ಕಾರ್ಯಾಚರಣೆ

ಬೀದಿ ಬದಿ ವ್ಯಾಪಾರಿಗಳು, ಒತ್ತುವರಿದಾರರ ಆಕ್ರೋಶ, ಗದ್ದಲ, ವಿರೋಧ, ಪ್ರತಿಭಟನೆ ಬಳಿಕ ಕಣ್ಣೀರಿನ ನಡುವೆಯೂ ಮೊದಲ ದಿನದ ಒತ್ತುವರಿ ತೆರವು ಕಾರ್ಯಾಚರಣೆ ಮುಕ್ತಾಯವಾಗಿದೆ. ಕೆಲ ಪಾದಚಾರಿ ಮಾರ್ಗ ತೆರವು ಸಂದರ್ಭದಲ್ಲಿ ಜಿಬಿಎ ಅಧಿಕಾರಿಗಳ ಜತೆ ವ್ಯಾಪಾರಿಗಳು ವಾಗ್ವಾದಕ್ಕಿಳಿದರು. ಆದರೂ ಪೊಲೀಸ್ ಬಂದೋಬಸ್ತ್‌ನಲ್ಲಿ ಪಾದಚಾರಿ ಮಾರ್ಗ ತೆರವು ಕಾರ್ಯಾಚರಣೆ ನಡೆಯಿತು. ಗುರುವಾರವೂ ಒತ್ತುವರಿ ತೆರವು ಕಾರ್ಯಾಚರಣೆ ನಡೆಯಲಿದೆ ಎಂದು ಅಧಿಕಾರಿಗಳು ತಿಳಿಸಿದ್ದಾರೆ.

ಸಮಾಚಾರ ಸಣ್ಣದಲ್ಲ

ಬೆಳೆ ವಿಮೆ ಅಂತಿಮ ದಿನ ಜು.31ರಂದು

ಶಹಾಪುರ: ಮುಂಗಾರು ಹಂಗಾಮು ಕರ್ನಾಟಕ ರೈತ ಸುರಕ್ಷಾ ಪ್ರಧಾನ ಮಂತ್ರಿ ಫಸಲ್ ಬಿಮಾ(ವಿಮಾ) ಯೋಜನೆಯನ್ನು ಅನುಷ್ಟಾನಗೊಳಿಸಲು ವಿವಿಧ ಬೆಳೆಗಳಿಗೆ ಅರ್ಜಿ ದಿನಾಂಕ ನಿಗದಿ ಪಡಿಸಲಾಗಿದ್ದು ರೈತರು ಸದುಪಯೋಗಪಡಿಸಿಕೊಳ್ಳಬೇಕೆಂದು ಕೃಷಿ ಇಲಾಖೆಯ ಸಹಾಯಕ ನಿರ್ದೇಶಕ ಸುನೀಲಕುಮಾರ ಯರಗೋಳ ಪ್ರಕಟಣೆಯಲ್ಲಿ ತಿಳಿಸಿದ್ದಾರೆ.

ಯೋಜನಗೆ ಒಳಪಡುವ ವಿವಿಧ ಬೆಳೆಗಳಿಗೆ ಬೆಳೆ ಸಾಲ ಪಡೆಯುವ ಮತ್ತು ಬೆಳೆ ಸಾಲ ಪಡೆಯದ ಶಹಾಪುರ ಹಾಗೂ ವಡಗೇರಾ ರೈತರು ಬ್ಯಾಂಕ್‌ಗಳಿಗೆ ಘೋಷಣೆಗಳನ್ನು ಸಲ್ಲಿಸಲು ದಿನಾಂಕ ನಿಗದಿಪಡಿಸಲಾಗಿದೆ.ಮಳೆ ಆಶ್ರಿತ ತೊಗರಿ ಮತ್ತು ನೀರಾವರಿ ಭತ್ತಕ್ಕಾಗಿ ಶಹಾಪುರ ಹಾಗೂ ವಡಗೇರಾ ತಾಲೂಕಿಗೆ ವಿಮಾ ಕಂತು ತುಂಬಲು ಆ.14ಕೊನೆಯ ದಿನ,ಶಹಾಪುರ ತಾಲೂಕಿನ ರೈತರಿಗೆ ನೀರಾವರಿ ತೊಗರಿ ಮತ್ತು ಹತ್ತಿ,ಮಳೆ ಆಶ್ರಿತ ಹತ್ತಿ ಬೆಳೆಗಳ ವಿಮಾ ಕಂತು ಭರಿಸಲು ಜು.31ಕೊನೆಯ ದಿನವಾಗಿದ್ದು ಮತ್ತು ಮಳೆ ಆಶ್ರಿತ ಹೆಸರು ಬೆಳೆಗೆ ಜು.15ಕೊನೆಯ ದಿನವಾಗಿದೆ. ನೀರಾವರಿ ತೊಗರಿ ಮತ್ತು ಹತ್ತಿ ಹಾಗೂ ಮಳೆ ಆಶ್ರಿತ ಹತ್ತಿ ಬೆಳೆಗೆ ವಡಗೇರಾ ತಾಲೂಕಿನ ರೈತರಿಗೆ ಜು.31ಕೊನೆಯ ದಿನವಾಗಿದೆ ಎಂದು ತಿಳಿಸಿದ್ದಾರೆ. ಯೋಜನೆ ಅನುಷ್ಟಾನಗೊಳಿಸಲು ಇಫ್ಕೊ ಟೋಕಿಯೋ ಜನರಲ್ ಇನ್ಸುರೆನ್ಸ್ ಕಂಪನಿ ಲಿ.ವಿಮಾ ಸಂಸ್ಥೆಗೆ ನಿಗದಿಪಡಿಸಲಾಗಿದ್ದು ವಿಮಾ ಪ್ರತಿನಿಧಿಗಳನ್ನು ಸಂಪರ್ಕಿಸಲು ಕೋರಿದ್ದಾರೆ.

ನಾಳೆ ನೂತನ ಕಾಂಗ್ರೆಸ್ ಕಚೇರಿ ಭೂಮಿ ಪೂಜೆ

ಶಹಾಪುರ: ನಗರದ ವೈಷ್ಣವಿ ಲೇಜೌಟ್‌ನಲ್ಲಿ ಜು.3 ರಂದು ಕಾಂಗ್ರೆಸ್ ಪಕ್ಷದ ನೂತನ ಕಚೇರಿಯ ಭೂಮಿ ಪೂಜೆ ಯಲ್ಲಿ ಮಾಜಿ ಸಚಿವರು ಹಾಲಿ ಶಾಸಕ ಶರಣ ಬಸಪ್ಪಗೌಡ ದರ್ಶನಾಪುರ ನೇರವೇರಿಸಲಿದ್ದು ಕಾಂಗ್ರೆಸ್ ಪಕ್ಷದ ಎಲ್ಲ ಮುಖಂಡರು, ಕಾರ್ಯ ಕರ್ತರು ಪಾಲ್ಗೊಳ್ಳಬೇಕು ಎಂದು ತಾಲೂಕ ಬ್ಲಾಕ್ ಕಾಂಗ್ರೆಸ್ ಸಮಿತಿ ಅಧ್ಯಕ್ಷ ಶಿವಮಾಂತಪ್ಪ ಸಾಹು ಚಂದಾಪುರ ಮನವಿ ಮಾಡಿದ್ದಾರೆ. ಈ ಕುರಿತು ಪತ್ರಿಕಾ ಹೇಳಿಕೆ ನೀಡಿರುವ ಅವರು ಭೂಮಿ ಪೂಜೆಯ ನಂತರ ಎಸ್.ಐ.ಆರ್‌ಬಗ್ಗೆ ಮಾಹಿತಿ ನೀಡಲು ಬಿಎಲ್‌ಎ -2 ವರ್ಗ ವಿಶೇಷ ಸಭೆಯನ್ನು ಆಯೋಜಿಸಲಾಗಿದ್ದು ಹೆಚ್ಚಿನ ಸಂಖ್ಯೆಯಲ್ಲಿ ಜನತೆ ಪಾಲ್ಗೊಂಡು ಕಾರ್ಯಕ್ರಮ ಯಶಸ್ವಿಗೊಳಿಸುವಂತೆ ಕೋರಿದ್ದಾರೆ.

ಬಡಾವಣೆಯಲ್ಲಿ ರಸ್ತೆ ನಿರ್ಮಾಣಕ್ಕೆ ಮನವಿ

ಬೀದರ್: ನಗರದ ವಾರ್ಡ್ ನಾವದಗೇರಿ ಬಡಾವಣೆಯಲ್ಲಿ ಕಳೆದ ಕೆಲ ವರ್ಷಗಳಿಂದ ರಸ್ತೆ ಹಾಗೂ ಚರಂಡಿ ವ್ಯವಸ್ಥೆ ಇಲ್ಲದೆ ಸಾರ್ವಜನಿಕರು ತೀವ್ರ ಸಂಕಷ್ಟ ಅನುಭವಿಸುತ್ತಿದ್ದಾರೆ. ಬಡಾವಣೆಯಲ್ಲಿ ರಸ್ತೆ ಹಾಗೂ ಚರಂಡಿ ನಿರ್ಮಾಣ ಕಾಮಗಾರಿ ಕೈಗೊಳ್ಳುವಂತೆ ಒತ್ತಾಯಿಸಿ ನಿವಾಸಿಗಳು ಮಹಾನಗರ ಪಾಲಿಕೆ ಆಯುಕ್ತರಿಗೆ ಮನವಿ ಪತ್ರ ಸಲ್ಲಿಸಿದರು. ಕರ್ನಾಟಕ ರಾಜ್ಯ ಕಟ್ಟಡ ನಿರ್ಮಾಣ ಕಾರ್ಮಿಕರ ಸಂಘ ಬೀದರ್ ಜಿಲ್ಲಾ ಘಟಕದ ಪ್ರಧಾನ ಕಾರ್ಯದರ್ಶಿ ಬಾಲಾಜಿ ಔರಾದಕರ್ ಮಾತನಾಡಿ ಬಡಾವಣೆಯ ಮೂಲಸೌಕರ್ಯ ಅಭಿವೃದ್ಧಿಗೆ ಆದ್ಯತೆ ನೀಡಿ ಶೀಘ್ರದಲ್ಲೇ ರಸ್ತೆ ಹಾಗೂ ಚರಂಡಿ ನಿರ್ಮಾಣ ಕಾಮಗಾರಿ ಆರಂಭಿಸಬೇಕು ಎಂದು ಮನವಿ ಮಾಡಿದರು. ಬಡಾವಣೆ ನಿವಾಸಿಗಳಾದ ಗೀತಾ. ಇಂದುಮತಿ, ಸಂಗೀತಾ, ಕಾವೇರಿ, ಬುಜ್ಜಮ್ಮ, ಲಕ್ಷ್ಮೀ, ಸತ್ಯಮ್ಮ,ಕಾವೇರಿ, ರಾಜು ಬಾಬುರಾವ, ಶಿರೋಮಣಿ, ರಾಕೇಶ್ ರಾಜಕುಮಾರ ಇದ್ದರು.

ಬರಪೀಡಿತ ಪ್ರದೇಶ ಘೋಷಣೆಗೆ ಆಗ್ರಹ

ಬೀದರ್: ಕಲ್ಯಾಣ ಕರ್ನಾಟಕ ಭಾಗದಲ್ಲಿ ಮುಂಗಾರು ಮಳೆ ಸಂಪೂರ್ಣ ಕೈಕೊಟ್ಟಿರುವ ಹಿನ್ನೆಲೆಯಲ್ಲಿ ಬೀದರ್, ಕಲಬುರಗಿ, ರಾಯಚೂರು, ಯಾದಗಿರಿ, ಬಳ್ಳಾರಿ, ವಿಜಯನಗರ ಹಾಗೂ ಕೊಪ್ಪಳ ಜಿಲ್ಲೆಗಳು ತಕ್ಷಣವೇ ಬರಪೀಡಿತ ಪ್ರದೇಶಗಳು ಎಂದು ಘೋಷಿಸಿ ಬೆಳೆ ನಷ್ಟ ಅನುಭವಿಸಿದ ರೈತರಿಗೆ ಪ್ರತಿ ಎಕರೆಗೆ 25 ಸಾವಿರ ಪರಿಹಾರ ನೀಡಬೇಕು ಎಂದು ವೀರ ಕನ್ನಡಿಗರ ಸೇನೆ ಆಗ್ರಹಿಸಿದೆ. ಜಿಲ್ಲಾ ಘಟಕದ ವತಿಯಿಂದ ಜಿಲ್ಲಾಡಳಿತದ ಮೂಲಕ ರಾಜ್ಯ ಸರಕಾರಕ್ಕೆ ಸಲ್ಲಿಸಿದ ಮನವಿ ಪತ್ರದಲ್ಲಿ, ಮಳೆ ಕೊರತೆಯಿಂದ ರೈತಾಪಿ ವರ್ಗ ತೀವ್ರ ಸಂಕಷ್ಟಕ್ಕೆ ಸಿಲುಕಿರುವುದಾಗಿ ತಿಳಿಸಲಾಗಿದೆ. ಜೂನ್ ತಿಂಗಳಲ್ಲಿ ನಿರೀಕ್ಷಿತ ಮಳೆಯಾಗದ ಪರಿಣಾಮ ಶೇ.80ರಷ್ಟು ಪ್ರದೇಶಗಳಲ್ಲಿ ಬಿತ್ತನೆ ಮಾಡಲಾಗಿದ್ದ ತೊಗರಿ, ಸೋಯಾಬೀನ್, ಉದ್ದು ಹಾಗೂ ಹೆಸರು ಬೆಳೆಗಳು ಮೊಳಕೆಯೊಡೆಯದೇ ಸಂಪೂರ್ಣ ನಾಶವಾಗಿವೆ ಎಂದು ಸಂಘಟನೆ ತಿಳಿಸಿದೆ. ರಾಜ್ಯ ಸಂಚಾಲಕ ಡಾ. ಸುಬ್ಬಣ್ಣ ಕರಕನಳ್ಳಿ, ಜಿಲ್ಲಾ ಗೌರವಾಧ್ಯಕ್ಷ ಈಶ್ವರ ಬಡಿಗೇರ, ಜಿಲ್ಲಾಧ್ಯಕ್ಷ ಅಮರ ಪೂಜಾರಿ, ಜಿಲ್ಲಾ ಸಂಚಾಲಕ ಅಂಬಾದಾಸ್ ಸೈನೆ, ಜಿಲ್ಲಾ ಉಪಾಧ್ಯಕ್ಷ ಬಸವರಾಜ ಜಡಗೆ, ಕಾರ್ಮಿಕ ಘಟಕದ ಜಿಲ್ಲಾಧ್ಯಕ್ಷ ಗೋವಿಂದ ಪೂಜಾರಿ ಇದ್ದರು.

{ **ಡಾ. ಜಿ. ಪರಮೇಶ್ವರ** } ಉಪಮುಖ್ಯಮಂತ್ರಿ

ಈ ವರ್ಷ ಮಳೆ ಕಡಿಮೆಯಾಗಿರುವುದರಿಂದ ಅನೇಕ ಸಮಸ್ಯೆಗಳು ಉಂಟಾಗಿದೆ. ಕುಡಿಯುವ ನೀರಿನ ಸಮಸ್ಯೆ, ಬೆಳೆ ನಾಶದಿಂದಾಗಿ ಜನರ ಮೇಲಾಗುತ್ತಿರುವ ಪರಿಣಾಮಗಳ ಬಗ್ಗೆ ಪರಿಶೀಲನೆ ನಡೆಸಿ ಕ್ರಮ ತೆಗೆದುಕೊಳ್ಳಲಾಗುವುದು. ಜೂನ್ ತಿಂಗಳಲ್ಲಿ ವಾಡಿಕೆಯಷ್ಟು ಮಳೆಯಾಗಿಲ್ಲ. ಇದರಿಂದ ಅಂತರ್ಜಲ ಮಟ್ಟ ಕುಸಿದಿದೆ.

60 ಲಕ್ಷ ರು.ವೆಚ್ಚದ ಪ್ರೌಢ ಶಾಲಾ ಕೊಠಡಿ, ಸಿಸಿ ರಸ್ತೆ ಕಾಮಗಾರಿಗೆ ಶಂಕುಸ್ಥಾಪನೆ | ಶಾಸಕ ಕುಂದಕೂರ ಹೇಳಿಕೆ

ಶಾಲೆಯ ಅಭಿವೃದ್ಧಿಗೆ ಶಿಕ್ಷಕರ, ಪೋಷಕರ ಪಾತ್ರ ಮುಖ್ಯ

ಯಾದಗಿರಿ: ಸರಕಾರಿ ಶಾಲೆಗಳ ಬೆಳವಣಿಗೆಗಾಗಿ ರಾಜ್ಯ ಸರಕಾರ ಹಲವು ಯೋಜನೆಗಳನ್ನು ರೂಪಿಸಿದೆ. ಈ ನಿಟ್ಟಿನಲ್ಲಿ ಪೋಷಕರು ತಮ್ಮ ಮಕ್ಕಳನ್ನು ಸರಕಾರಿ ಶಾಲೆಗಳಿಗೆ ಸೇರಿಸಿದರೆ ಹಾಗೂ ಶಿಕ್ಷಣ ಇಲಾಖೆಯ ಯೋಜನೆಯನ್ನು ಸದ್ಬಳಕೆ ಮಾಡಿದರೆ ಖಾಸಗಿ ಶಾಲೆಗಳಿಗಿಂತ ಕಡಿಮೆ ಇಲ್ಲದಂತೆ ಬೆಳವಣಿಗೆಯಾಗುತ್ತದೆ. ಈ ದಿಸೆಯಲ್ಲಿ ಪೋಷಕರು ತಮ್ಮ ಮಕ್ಕಳನ್ನು ಸರಕಾರಿ ಶಾಲೆಗಳಿಗೆ ಸೇರಿಸುವ ಮೂಲಕ ಸರಕಾರಿ ಶಾಲೆಗಳ ಉನ್ನತ್ತಿಗೆ ಪ್ರೋತ್ಸಾಹಿಸಬೇಕು ಎಂದು ಗುರುಮಠಕಲ್ ಮತಕ್ಷೇತ್ರದ ಶಾಸಕ ಶರಣಗೌಡ ಕಂದಕೂರ ಮನವಿ ಮಾಡಿದರು.

ತಾಲೂಕಿನ ಲಿಂಗೇರಿ ಸ್ಟೇಶನ್ ಸರಕಾರಿ ಪ್ರೌಢ ಶಾಲೆ ಆವರಣದಲ್ಲಿ 60 ಲಕ್ಷ ವೆಚ್ಚದಲ್ಲಿ ಪ್ರೌಢ ಶಾಲಾ ಕೋಣೆಗಳು ಹಾಗೂ ಸಿಸಿ ರಸ್ತೆ ನಿರ್ಮಾಣ ಕಾಮಗಾರಿಗೆ ಶಂಕುಸ್ಥಾಪನೆ ನೆರವೇರಿಸಿ ಮಾತನಾಡಿದರು.

ಸರಕಾರಿ ಶಾಲೆಗಳ ಬೆಳವಣಿಗೆಯಲ್ಲಿ ಪೋಷಕರು ಮತ್ತು ಶಿಕ್ಷಕರ ಪಾತ್ರ ಬಹುಮುಖ್ಯವಾಗುತ್ತದೆ ಎಂದು ಅಭಿಪ್ರಾಯಪಟ್ಟರು. ಶಾಲೆಯ ಅಭಿವೃದ್ಧಿಯ ಜವಾಬ್ದಾರಿ ಪೋಷಕರು ಮತ್ತು ಶಿಕ್ಷಕರ ಮೇಲಿದ್ದು ಶಾಲೆಯ ಕುಂದು ಕೊರತೆ ಇತರೆ ಚಿಕ್ಕ ಪುಟ್ಟ ಸಮಸ್ಯೆಗಳಿಗೆ ಸಂಬಂಧಪಟ್ಟ ಗ್ರಾಮ ಪಂಚಾಯಿತಿಯವರು ಸಮಸ್ಯೆಗಳನ್ನು ಬಗೆಹರಿಸಬೇಕು ಎಂದು ಸಲಹೆ ನೀಡಿದರು.

ಡಿಡಿಪಿಐ ಚನ್ನಬಸಪ್ಪ ಮುಧೋಳ ಮಾತನಾಡಿದರು.

ಕಿಲ್ಲನಕೇರಾ ಗ್ರಾಮದಲ್ಲಿ:

ನಮ್ಮ ಜಿಲ್ಲೆಯಲ್ಲಿ ಪ್ರತಿ ಯೊಬ್ಬರು ಹಿಂದುಳಿದ ಜಿಲ್ಲೆ ಎಂದ ಸಂಬೋಧಿಸುತ್ತಿ ರುವುದು ಸರಿಯಲ್ಲ ಎಲ್ಲರೂ ಸೇರಿ ಈ ಭಾಗದ ಅಭಿವೃದ್ಧಿಗೆ ಸ್ಪಂದಿಸೋಣ. ಅಧಿಕಾರಿಗಳು, ಜನಪ್ರತಿನಿಧಿ ಗಳು ಹಾಗೂ ಜನರ ಸಹಕಾರದಿಂದ ಅಭಿವೃದ್ಧಿ ಕಾರ್ಯ ಗಳನ್ನು ಮಾಡಿದಲ್ಲಿ ಹಿಂದುಳಿದ ಹಣೆಪಟ್ಟಿ ಕಳಚಲ ಬಹಳ ವರ್ಷಗಳು ಬೇಕಿಲ್ಲ, ಈ ಹಿಂದುಳಿದ ಹಣೆಪಟ್ಟಿ ಕಳಚಲು ಪ್ರತಿಯೊಬ್ಬರೂ ಕೈಜೋಡಿಸೋಣ ಎಂದು ಗುರುಮಠಕಲ್ ಶಾಸಕ ಶರಣಗೌಡ ಕಂದಕೂರ ಹೇಳಿದರು.

ಮಾಧ್ವಾರ ಪ್ರೌಢ ಶಾಲೆ ಆವರಣ :

ಸರಕಾರಿ ಶಾಲೆಗಳಿಗೆ ಸೌಲಭ್ಯ ಕೊಡಲು ನಾನು ತಯಾರಿದ್ದೇನೆ, ನೀವು ನಿಮ್ಮ ಮಕ್ಕಳನ್ನು ಶಾಲೆಗೆ ತಪ್ಪದೆ ಕಳಿಸಬೇಕು, ಶಿಕ್ಷಕರೊಂದಿಗೆ ಉತ್ತಮ ಬಾಂಧವ್ಯದಿಂದ ಇರಬೇಕು ಶಾಲೆಯ ಅಭಿವೃದ್ಧಿ ನಿಮ್ಮೂರಿನ ಅಭಿವೃದ್ಧಿಗೆ ವೇದಿಕೆಯಾಗಲಿದೆ ಎಂದು ಗುರುಮಠಕಲ್ ಶಾಸಕ ಶರಣಗೌಡ ಕಂದಕೂರ ಹೇಳಿದರು.

ಈ ಸಂದರ್ಭದಲ್ಲಿ ನಿರ್ಮಿತಿ ಕೇಂದ್ರ, ಜಿಲ್ಲಾ ಅಧಿಕಾರಿ ಕಿರಣಕುಮಾರ, ಮಲ್ಹಾರ ಪಿಡಿಒ ಸರೋಜಾ, ಜೆಡಿಎಸ್ ಜಿಲ್ಲಾಧ್ಯಕ್ಷ ಸುಭಾಶ್ಚಂದ್ರ ಕಟಕಟಿ, ಮಲ್ಲಣಗೌಡ ಹಳಿಮನಿ ಕೌಳೂರು, ಶರಣಪ್ಪಗೌಡ ಹೊಸಳ್ಳಿ, ರಾಜಶೇಖರಗೌಡ ಕಿಲ್ಲನಕೇರಾ,ಮಹಿಪಾಲರಡ್ಡಿ ಬಳಿಚಕ್ರ, ಲಕ್ಷ್ಮಣ ನಾಯಕ ಕೂಡ್ಲೂರ, ಸಾಹೇಗೌಡ ಗೌಡಗೇರಾ, ಮಲ್ಲೇಶ ನಾಯಕ, ಆನಂದ ವಡವಟ, ಮಲ್ಲಿಕಾರ್ಜುನ ಅರುಣಿ, ಮರೆಪ್ಪ ನಾಟೆಕಾರ್, ವಿರಪಣ್ಣ ಸಾಹುಕಾರ, ಬನಶಂಕರಗೌಡ, ಅಲ್ಲಾವುದ್ದಿನ್ ನೀಲಹಳ್ಳಿ, ಮೋದಿ ನ್ಯಾಬ, ಬೆಂಜಿಮನ್ ಬಳಿಚಕ್ರ, ಶರಣಯ್ಯಸ್ವಾಮಿ, ಸಾಬು ನಾಯಕ,

ನರಸಪ್ಪ ಜೆಗಾರ, ಆನಂದ ಗೌಡಗೇರಾ ತಾಂಡಾ, ಗೋಪಾಲ ಗೌಡಗೇರಾ ತಾಂಡಾ, ವೆಂಕಟೇಶ ಗಡದ, ಮಲ್ಲಣಗೌಡ ಮಲ್ಹಾರ, ಗೋವಿಂದ ಶೆಟ್ಟಿಕೇರಾ, ಬಸವರಾಜ ಶೆಟ್ಟಿಕೇರಾ, ಅಮಾತೆಪ್ಪ ಶೆಟ್ಟಿಕೇರಾ, ಮಲ್ಲು ನಾಯಕ ಜಿನಕೇರಾ, ಲಕ್ಷ್ಮಣ ನಾಯಕ ಜಿನಕೇರಾ, ಶರಣಪ್ಪ ಜಿನಕೇರಾ, ವಿಜಯ ಜಿನಿಕೇರಾತಾಂಡ, ಶಂಕರ ಜಿನಿಕೇರಾತಾಂಡ, ಸಾಬರಡ್ಡಿ ಕೌಳೂರು, ಯಲ್ಲಪ್ಪ ಬೋತಾ, ಶರಣಗೌಡ ಮಾಧ್ವಾರ, ಆನಂದ ವಡವಟ್, ಬನ್ನಪ್ಪ ವಂಕಸಂಬ್ರ, ಶ್ರೀನಿವಾಸ ಸಣ್ಣ ಸಂಬ್ರ, ಖಾನಗೌಡ ಮಾದ್ವಾರ, ವಿರುಪಾಕ್ಷೀ ಮಾಧ್ವಾರ, ನಾಗಪ್ಪ ಗುರುಕಲ್, ಬನದೇಶ ಮಾಧ್ವಾರ, ಗೋಪಾಲ ಮಾದ್ವಾರ, ಸಾಯಪ್ಪ ಮಡಿವಾಳ, ಶ್ರೀಶೈಲ ಕಂಬಾರ ಇದ್ದರು.

ತಾಲೂಕಿನ ಲಿಂಗೇರಿ ಸ್ಟೇಶನ್ ಸರಕಾರಿ ಪ್ರೌಢ ಶಾಲೆ ಆವರಣದಲ್ಲಿ 60 ಲಕ್ಷ ವೆಚ್ಚದಲ್ಲಿ ಪ್ರೌಢ ಶಾಲಾ ಕೋಣೆಗಳು ಹಾಗೂ ಸಿಸಿ ರಸ್ತೆ ನಿರ್ಮಾಣ ಕಾಮಗಾರಿಗೆ ಶಾಸಕ ಶರಣಗೌಡ ಕಂದಕೂರ ಶಂಕುಸ್ಥಾಪನೆ ನೆರವೇರಿಸಿದರು.

ಐತಿಹಾಸಿಕ ತಾಣಗಳ ರಕ್ಷಿಸಿ

ಕಿಲ್ಲನಕೇರಾ ಗ್ರಾಮದಲ್ಲಿ ಐತಿಹಾಸಿಕ ಹಲವು ಅಗಸಿಗಳಿದ್ದು, ಅವುಗಳ ರಕ್ಷಣೆಗೆ ಗ್ರಾಮಸ್ಥರು ಮುಂದಾಗಬೇಕು, ಈಗಾಗಲೇ ಹಲವು ಅಗಸಿಗಳು ಶಿಥಿಲಗೊಂಡಿದ್ದು, ನಾನು ಅವುಗಳ ರಕ್ಷಿಸಲು ಅನುದಾನ ನೀಡುತ್ತೇನೆ. ನೀವು ಹಿರಿಯ ಸ್ವಾಮೀಜಿಗಳ ಹತ್ತಿರ ಹೋಗಿ ಅದರ ಬಗ್ಗೆ ಚರ್ಚಿಸಿ ಮುಂದಿನ ಆಗುಹೋಗುಗಳ ಬಗ್ಗೆ ಗಮನಹರಿಸಿಬೇಕು, ಅದರ ಜತೆಗೆ ಗ್ರಾಮದ ಅಭಿವೃದ್ಧಿಯ ದೃಷ್ಠಿಯಿಂದ ಎಲ್ಲರೂ ಒಂದಾಗಬೇಕು ಎಂದು ಶಾಸಕ ಶರಣಗೌಡ ಕಂದಕೂರ ಸಲಹೆ ನೀಡಿದರು.

ಕಳೆದ ವರ್ಷ ಮಕ್ಕಳೊಂದಿಗೆ ಸಂವಾದ ಸಂದರ್ಭದಲ್ಲಿ ನೀಡಿದ ಭರವಸೆಯಂತೆ ನಾನು ಲಿಂಗೇರಿ ಸ್ಟೇಶನ್ ಪ್ರೌಢ ಶಾಲೆ ಹಾಗೂ ಮಾಧ್ವಾರ ಪ್ರೌಢ ಶಾಲೆಗೆ ಹೆಚ್ಚುವರಿ ಕೋಣೆಗಳ ಜತೆಗೆ ಹಲವು ಮೂಲಭೂತ ಸೌಲಭ್ಯಗಳನ್ನು ಕೊಡುತ್ತಿದ್ದೇನೆ, ಜತೆಗೆ ಎರಡು ಗ್ರಾಮಗಳಿಗೆ ಕೆಪಿಎಸ್ಸಿ ಶಾಲೆಯನ್ನು ಕೂಡ ನೀಡಲಾಗಿದ್ದು, 4 ಕೋಟಿ ವೆಚ್ಚದಲ್ಲಿ ನಿರ್ಮಾಣವಾಗುತ್ತಿರುವ ಈ ಶಾಲೆಗಳಿಗೆ ತಲಾ ಶಾಲೆಗೆ ಈಗಾಗಲೇ 1 ಕೋಟಿ ಬಿಡುಗಡೆಯಾಗಿದೆ. ಪೋಷಕರು ತಪ್ಪದೆ ಮಕ್ಕಳನ್ನು ಶಾಲೆಗೆ ಕಳಿಸಿ ಶೈಕ್ಷಣಿಕ ಅಭಿವೃದ್ಧಿಗೆ ಸ್ಪಂದಿಸಬೇಕು.

-ಶರಣಗೌಡ ಕಂದಕೂರ, ಶಾಸಕ

ಕಿಲ್ಲನಕೇರಾ ಕೆರೆಗೆ ನೀರು ಹರಿಸಿ

ಕಿಲ್ಲನಕೇರಾ ಗ್ರಾಮದ ಬಹುತೇಕ ಜನರಿಗೆ ಉಪಯೋಗವಾಗುವ ದೊಡ್ಡಕೆರೆಗೆ ನೀರು ಹರಿಸುವಂತಹ ಕೆಲಸ ಮಾಡಬೇಕು, ಇನ್ನುಳಿದ ಕೆರೆಗಳಿಗೆ ಕೋಡಿ ರಿಪೇರಿ ಮಾಡಿಸಿಕೊಡಬೇಕು, ಕೆರೆಗೆ ಹೋಗುವ ದಾರಿಯಲ್ಲಿ ಮತ್ತೊಂದು ಬ್ರಿಡ್ಜ್ ನಿರ್ಮಾಣ ಮಾಡಬೇಕು ಎಂದು ಗ್ರಾಮದ ಹಲವು ರೈತರು ಶಾಸಕ ಶರಣಗೌಡ ಕಂದಕೂರ ಅವರಿಗೆ ಮನವಿ ಮಾಡಿದರು.

ಮಹಾತ್ಮರ ಮೂರ್ತಿಗಳ ದರ್ಶನ

ಕಿಲ್ಲನಕೇರಾ ಗ್ರಾಮದಲ್ಲಿ ನಿರ್ಮಾಣ ಮಾಡತ್ತಿರುವ ಮಾತಂಗ ಮಹರ್ಷಿ, ಬುದ್ಧ, ಬಸವ, ಅಂಬೇಡ್ಕರ್‌ಹೀಗೆ ಹಲವು ಮಹಾತ್ಮರ ಮೂರ್ತಿಗಳ ಸ್ಥಾಪನೆ ಸ್ಥಳ ಹಾಗೂ ಮಹಾಲಕ್ಷ್ಮೀ ದೇವಸ್ಥಾನಕ್ಕೆ ಶಾಸಕ ಶರಣಗೌಡ ಕಂದಕೂರ ಭೇಟಿ ನೀಡಿ ದರ್ಶನ ಪಡೆದರು.

500ನೇಯ ಶಿವಾನುಭವಗೋಷ್ಠಿ, ಅಂಬಿಗರ ಚೌಡಯ್ಯ ಸ್ಮರಣೋತ್ಸವ

ಕಾಯಕದ ಜತೆ ಶಿವ ಯೋಗದ ಸಾಧಕ

ಭಾಲ್ಕಿ: ಮಹಾಶರಣ ಅಂಬಿಗರ ಚೌಡಯ್ಯನವರ ಕಾಯಕ ದೋಣಿ ನಡೆಸುವುದು. ತನ್ನ ಹೆಸರೆ ವಚನದ ಅಂಕಿತನಾಮ ಇಟ್ಟುಕೊಂಡ ವೀರಶರಣ ಇವರು. ಚೌಡಯ್ಯನವರು ಕೇವಲ ದೋಣಿ ದಾಟಿಸುವ ಅಂಬಿಗ ವೃತ್ತಿ ಮಾಡುವ ಚೌಡಯ್ಯನಲ್ಲ, ದೋಣಿ ನಡೆಸುತ್ತ ಶಿವಯೋಗ ಸಾಧನೆ ಮಾಡುತ್ತ ಲಿಂಗಾಂಗ ಸಾಮರಸ್ಯದ ಸುಖ ನೀಡುವ ಮಹಾಗುರು ಆಗಿದ್ದರು ಎಂದು ಪೀಠಾಧಿಪತಿ ಗುರುಬಸವ ಪಟ್ಟದ್ದೇವರು ಹೇಳಿದರು.

ನಗರದ ಹಿರೇಮಠ ಸಂಸ್ಥಾನದಲ್ಲಿ ನಡೆದ 500ನೇಯ ಶಿವಾನುಭವಗೋಷ್ಠಿ ಮತ್ತು ಅಂಬಿಗರ ಚೌಡಯ್ಯನವರ ಸ್ಮರಣೋತ್ಸವ ಕಾರ್ಯಕ್ರಮದ ಸಾನ್ನಿಧ್ಯ ವಹಿಸಿ ಮಾತನಾಡಿದರು.

ನೇರ ನಿರ್ಭೀತ ನುಡಿಗಳಿಂದ ವಚನಗಳನ್ನು ಬರೆದಿದ್ದಾರೆ. ಅನುಭವಮಂಟಪದಲ್ಲಿ ಸಮಾನ ಭೂಮಿಕೆಯ ಸಮ್ಮೇಳನದಲ್ಲಿ ಸೇರಿಕೊಂಡವರು. ಬಸವಣ್ಣನವರಿಂದ ಲಿಂಗದೀಕ್ಷೆಯನ್ನು ಪಡೆದುಕೊಂಡು ಅನೇಕ ವಚನಗಳನ್ನು ರಚಿಸಿದ್ದಾರೆ. ತುಂಬಿದ ಹೊಳೆಯಲ್ಲಿ ದೋಣಿಗೆ ಹುಟ್ಟುಹಾಕುವ ಅಂಬಿಗ ಮಾತ್ರವಲ್ಲ, ಭವಸಾಗರದಲ್ಲೂ ಹುಟ್ಟುಹಾಕುವ ಕೌಶಲವುಳ್ಳ ಶರಣನಾಗಿದ್ದರು ಎಂದರು. ಸಿದ್ಧಬಸವ ಸ್ವಾಮೀಜಿ, ಶಿವಬಸವ ಸ್ವಾಮೀಜಿ ಸಮ್ಮುಖ ವಹಿಸಿದ್ದರು.

ಗುಂಡಪ್ಪ ಸಂಗಮಕರ ಅವರು ಅಂಬಿಗರ ಚೌಡಯ್ಯನವರ ಜೀವನ ಸಾಧನೆ ಕುರಿತು ಅನುಭಾವ ನೀಡಿದರು. ಸಿದ್ರಾಮಪ್ಪ ಅಣದೂರೆ ಅಧ್ಯಕ್ಷತೆ ವಹಿಸಿದ್ದರು. ಜಿಲ್ಲಾ ರೈತ ಸಂಘದ ಅಧ್ಯಕ್ಷ ಮಲ್ಲಿಕಾರ್ಜುನ ಸ್ವಾಮಿ ಬಸವ ಗುರುಪೂಜೆ ನೆರವೇರಿಸಿದರು. ಗೌರವ ಡಾಕ್ಟರೇಟ್ ಪದವಿ ಪುರಸ್ಕೃತ ಡಾ.ಜನಾರ್ಧನ ಬಿರಾದಾರ ಸೇರಿದಂತೆ ವಯೋನಿವೃತ್ತಿ ಹೊಂದಿರುವ ಬಸವರಾಜ ಶಂಕರೆಪ್ಪ ರಂಜೇರೆ, ವಿಶ್ವನಾಥ ಖಾಜಾಪುರೆ, ರಾಮರಾವ ಮೇತ್ರೆ, ಬಸಪ್ಪ ಚನ್ನಬಸಪ್ಪ ಜಲ್ದೆ ಅವರನ್ನು ಸನ್ಮಾನಿಸಲಾಯಿತು.

ಈ ಸಂದರ್ಭದಲ್ಲಿ ಬಸವರಾಜ ಮರೆ, ಅಶೋಕ ರಾಜೋಳೆ, ನಾಗಶೆಟ್ಟಿ ಲಂಜವಾಡೆ, ಭಾವರಾವ ನೆಲವಾಡೆ, ವಿಠಲರಾವ ಮೇತ್ರೆ, ಸೋಮನಾಥ ಏಣಕೂರು, ಮಲ್ಲಿಕಾರ್ಜುನ ಬಿರಾದಾರ ಇದ್ದರು.

ಭಾಲ್ಕಿಯ ಹಿರೇಮಠ ಸಂಸ್ಥಾನದಲ್ಲಿ ನಡೆದ 500ನೇಯ ಶಿವಾನುಭವಗೋಷ್ಠಿ ಡಾಕ್ಟರೇಟ್ ಪುರಸ್ಕೃತ ಡಾ.ಜನಾರ್ಧನ ಬಿರಾದಾರ್‌ರನ್ನ ಸನ್ಮಾನಿಸಲಾಯಿತು.

ನಮ್ಮ ಕರ್ನಾಟಕ ಸೇನೆಯ ಪದಾಧಿಕಾರಿಗಳ ಮನವಿ

ವೈದ್ಯರ ಹೆಸರಿನ ನಾಮಫಲಕ ಅಳವಡಿಸಿ

ಬೀದರ್: ವೈದ್ಯಕೀಯ ವಿಜ್ಞಾನಗಳ ಸಂಸ್ಥೆಯ ಆಸ್ಪತ್ರೆಯಲ್ಲಿ ಕರ್ತವ್ಯ ನಿರತ ವೈದ್ಯರ ಹೆಸರು ನಮೂದಿಸುವ ಸೂಚನಾ ಫಲಕ ಅಳವಡಿಸಬೇಕು ಎಂದು ಒತ್ತಾಯಿಸಿ ನಮ್ಮ ಕರ್ನಾಟಕ ಸೇನೆಯ ಜಿಲ್ಲಾ ಘಟಕದ ಅಧ್ಯಕ್ಷ ಗಣೇಶ್ ಪಾಟೀಲ್ ನೇತೃತ್ವದಲ್ಲಿ ಬೀದರ್‌ನಲ್ಲಿ ಬ್ರಿಮ್ಸ್ ಅಧಿಕಾರಿಗೆ ಮನವಿ ಪತ್ರ ಸಲ್ಲಿಸಿದರು.

ಸೇನೆಯ ಜಿಲ್ಲಾ ಘಟಕದ ಪದಾಧಿಕಾರಿಗಳು ನಗರದಲ್ಲಿ ನಿಯೋಗದಲ್ಲಿ ಬ್ರಿಮ್ಸ್ ನಿರ್ದೇಶಕರಿಗೆ ಬರೆದ ಮನವಿ ಪತ್ರವನ್ನು ಬ್ರಿಮ್ಸ್ ಅಧಿಕಾರಿಗೆ ಸಲ್ಲಿಸಿದರು.

ಅನೇಕ ಬಡ ರೋಗಿಗಳು ಅನಾರೋಗ್ಯದಿಂದ ಆಸ್ಪತ್ರೆಗೆ ಬರುತ್ತಾರೆ. ಆದರೆ, ವೈದ್ಯರು ಕರ್ತವ್ಯದ ಬಗ್ಗೆ ನಿಷ್ಕಾಳಜಿ ತೋರುತ್ತಿದ್ದಾರೆ. ಹೀಗಾಗಿ ಸೂಚನಾ ಫಲಕದಲ್ಲಿ ಕರ್ತವ್ಯ ನಿರತರ ಹೆಸರು ನಮೂದಿಸುವುದು ಅವಶ್ಯಕವಾಗಿದೆ ಎಂದು ನಿಯೋಗದ ನೇತೃತ್ವ ವಹಿಸಿದ್ದ ಸೇನೆಯ ಜಿಲ್ಲಾ ಘಟಕದ ಅಧ್ಯಕ್ಷ ಗಣೇಶ ಪಾಟೀಲ ಜ್ಯಾಂತಿ ಗಮನ ಸೆಳೆದರು.

ಆಸ್ಪತ್ರೆಯಲ್ಲಿ ಆಯಾ ದಿನ ಕಾರ್ಯ ನಿರ್ವಹಿಸುವ ವೈದ್ಯರ ಹೆಸರು, ಅವರ ಲಭ್ಯತೆಯ ಅವಧಿ, ವೈದ್ಯರು ಸಕಾಲಕ್ಕೆ ಕರ್ತವ್ಯಕ್ಕೆ ಹಾಜರಾಗದಿದ್ದರೆ ಯಾವ ಮೊಬೈಲ್ ಸಂಖ್ಯೆಗೆ ದೂರು ಕೊಡಬೇಕು ಎನ್ನುವುದನ್ನು ಸೂಚನಾ ಫಲಕದಲ್ಲಿ ನಿತ್ಯ ನಮೂದಿಸಬೇಕು ಎಂದು ಆಗ್ರಹಿಸಿದರು.

ಆಸ್ಪತ್ರೆಗೆ ಬರುವ ರೋಗಿಗಳ ಹಿತದೃಷ್ಟಿಯಿಂದ ಎಲ್ಲ ಸೌಲಭ್ಯಗಳನ್ನು ಒದಗಿಸಬೇಕು. ನಿರ್ಲಕ್ಷ್ಯ ವಹಿಸುವ ಅಧಿಕಾರಿಗಳ ವಿರುದ್ಧ ಕಾನೂನು ಕ್ರಮ ಕೈಗೊಳ್ಳಬೇಕು ಎಂದು ಮನವಿಪತ್ರದಲ್ಲಿ ತಿಳಿಸಿದ್ದಾರೆ. ಸೇನೆಯ ಜಿಲ್ಲಾ ಘಟಕದ ಉಪಾಧ್ಯಕ್ಷ ದತ್ತಾತ್ರಿ ಅಲ್ಲಂಕೆರೆ, ಶಿವರುದ್ರ ತೀರ್ಥ, ಬೀದರ್‌ಉತ್ತರ ಘಟಕದ ಅಧ್ಯಕ್ಷ ಅನಿಲ್ ರಾಜಗಿರೆ, ಬೀದರ್ ದಕ್ಷಿಣ ಘಟಕದ ಅಧ್ಯಕ್ಷ ಆದಿತ್ಯ ರೆಡ್ಡಿ, ಬೀದರ್ ತಾಲೂಕು ಘಟಕದ ಉಪಾಧ್ಯಕ್ಷ ಅನಿಲ್ ರೆಡ್ಡಿ, ಸಾಮಾಜಿಕ ಜಾಲತಾಣ ವಿಭಾಗದ ಸಂಗಮೇಶ ಬಿರಾದಾರ ನಿಯೋಗದಲ್ಲಿ ಇದ್ದರು.

ಬೀದರ್‌ಬ್ರಿಮ್ಸ್ ಆಸ್ಪತ್ರೆಯಲ್ಲಿ ಕರ್ತವ್ಯ ನಿರತ ವೈದ್ಯರ ನಾಮ ಫಲಕ ಅಳವಡಿಸಲು ಕರ್ನಾಟಕ ಸೇನೆಯ ಪದಾಧಿಕಾರಿಗಳು ಮನವಿಪತ್ರ ಸಲ್ಲಿಸಿದರು.

ಕನ್ನಡಕ್ಕೆ ಡಾ.ಜಯದೇವಿತಾಯಿ ಲಿಗಾಡೆ ಕೊಡುಗೆ ಅಪಾರ

ಬೀದರ್: ಡಾ.ಜಯದೇವಿತಾಯಿ ಲಿಗಾಡೆ ಅವರು ಕನ್ನಡಕ್ಕಾಗಿ ಅಪಾರ ಕೊಡುಗೆ ನೀಡಿದ್ದಾರೆ. ಅವರು ಹುಟ್ಟಿದ್ದು ಇಂದಿನ ಮಹಾರಾಷ್ಟ್ರದ ಸೋಲಾಪುರ ಆಗಿದ್ದರೂ ಅವರು ತಮ್ಮ ಸಂಪೂರ್ಣ ಜೀವನವನ್ನು ಕನ್ನಡ ಮತ್ತು ಕರ್ನಾಟಕ ಕ್ಕಾಗಿ ಸಮರ್ಪಿಸಿದ ಧೀಮಂತ ಮಹಿಳೆಯಾಗಿದ್ದರು ಎಂದು ಡಾ. ಬಸವಲಿಂಗ ಪಟ್ಟದೇವರು ತಿಳಿಸಿದರು.

ಬಸವಕಲ್ಯಾಣ

ಅನುಭವ ಮಂಟಪದ ಭಕ್ತಿಭವನ ಪರಿಸರದಲ್ಲಿ ಡಾ.ಜಯದೇವಿತಾಯಿ ಲಿಗಾಡೆ ಅವರ 115ನೇಯ ಜಯಂತಿ ಹಾಗೂ ಡಾ.ಜಯದೇವಿತಾಯಿ ಲಿಗಾಡೆ ರಾಷ್ಟ್ರೀಯ ಪುರಸ್ಕಾರ ಪ್ರದಾನ ಸಮಾ ರಂಭದಲ್ಲಿ ಸಮಾರಂಭದ ಸಾನಿಧ್ಯ ವಹಿಸಿ ಮಾತನಾಡಿದರು. ಕರ್ನಾಟಕ ಏಕೀಕರಣ ಸಂದರ್ಭದಲ್ಲಿ ಡಾ. ಜಯ ದೇವಿತಾಯಿ ಲಿಗಾಡೆ ಅವರು ಕನ್ನಡ ಕೋಟೆ ಭದ್ರಗೊಳಿಸುವ ಕಾರ್ಯ ಮಾಡಿ ದ್ದರು. ಬಸವಾದಿ ಶರಣರ ಚಿಂತನೆಗಳನ್ನು ಅನುಷ್ಠಾನದಲ್ಲಿ ತರುವ ಮೂಲಕ ಕನ್ನಡತ್ವ ಮತ್ತು ಬಸವತತ್ವವೇ ಉಸಿರಾಗಿಸಿಕೊಂಡಿದ್ದರು. ಕನ್ನಡ ಶರಣರ ಪರಿಚಯ ಮರಾಠಿ ಭಾಷಿಕರಿಗೆ ಮಾಡಿ ಕೊಡುವ ಶ್ರೇಯಸ್ಸು ತಾಯಿಯವರಿಗೆ ಸಲ್ಲುತ್ತದೆ ಎಂದರು.

ಶ್ರೀ ಗುರುಬಸವ ಪಟ್ಟದ್ದೇವರು ಆಶಯ ನುಡಿಗಳನ್ನು ಆಡಿದರು. ಶ್ರೀ ಶಿವಾನಂದ ಮಹಾಸ್ವಾಮಿ ಗಳು ದಿವ್ಯಸಮ್ಮುಖ ವಹಿಸಿದ್ದರು. ಬೀದರ್ ವಿಶ್ವವಿದ್ಯಾಲಯದ ಕುಲಪತಿ ಗಳಾದ ಪ್ರೊ.ಬಿ.ಎಸ್.ಬಿರಾದಾರ ಪ್ರಶಸ್ತಿ ಪ್ರದಾನ ಮಾಡಿ, ಡಾ.ಜಯದೇವಿತಾಯಿ ಲಿಗಾಡೆ ಅವರ ಕನ್ನಡ ಸೇವೆ ಸ್ಮರಿಸಿದರು.

ಸಮಾರಂಭದ ಉದ್ಘಾಟನೆ ಮಾಡಿ ರುವ ಬಸವರಾಜ ಪಾಟೀಲ ಸೇಡಂ ಅವರು ತಾಯಿಯವರ ನಾಡು- ನುಡಿಯ ಭಕ್ತಿಯನ್ನು ಸ್ಮರಿಸಿದರು. ಡಾ. ಗುರಮ್ಮ ಸಿದ್ದಾರೆಡ್ಡಿ ಅವರಿಗೆ ಪುರಸ್ಕಾರ ಪ್ರದಾನ ಮಾಡಲಾಯಿತು. ಡಾ.ಪಲ್ಲವಿ ಪಾಟೀಲ ಅವರು ಡಾ.ಜಯದೇವಿತಾಯಿ ಲಿಗಾಡೆ ಅವರ ಬದುಕು ಮತ್ತು ಬರಹ ಸವಿಸ್ತಾರವಾಗಿ ಅನುಭಾವದ ಮೂಲಕ ಉಣಬಡಿಸಿದರು. ಪ್ರಾಸ್ತಾವಿಕ ಸವಿತಾ ನಿರಂಜನ ದೇಶಮುಖ ಮಾತನಾ ಡಿದರು. ಡಾ.ಎಸ್.ಬಿ.ದುರ್ಗೆ, ಎಸ್.ಎಸ್.ಹಿರೇಮಠ. ಡಾ.ರಾಜೇಶ್ವರಿ ರೆಡ್ಡಿ ಉಪಸ್ಥಿತರಿದ್ದರು. ಡಾ.ಸಂಗೀತಾ ಮಂ ಠಾಳೆ ನಿರೂಪಿಸಿದರು. ಚೇತನಾ ವೀರಶೆಟ್ಟಿ ಪಾಟೀಲ ಸ್ವಾಗತಿಸಿದರು. ರಾಜಕುಮಾರ ಹೂಗಾರ ವಚನ ಗಾಯನ ಮಾಡಿದರು.

ಅನುಭವ ಮಂಟಪದ ಭಕ್ತಿಭವನ ಪರಿಸರದಲ್ಲಿ ಜಯದೇವಿತಾಯಿ ಲಿಗಾಡೆ ರಾಷ್ಟ್ರೀಯ ಪುರಸ್ಕಾರ ಪ್ರದಾನ ಸಮಾರಂಭದಲ್ಲಿ ಮಾತನಾಡಿದರು.

ಕನಕ ನಗರಕ್ಕೆ ಮೂಲಸೌಕರ್ಯ ಒದಗಿಸಲು ಮನವಿ

ಶಹಾಪುರ: ನಗರದ ಕನಕ ನಗರ ಬಡಾವಣೆಗೆ ಮೂಲಸೌಕರ್ಯಗಳನ್ನು ಒದಗಿಸಬೇಕು ಎಂದು ಒತ್ತಾಯಿಸಿ ಬಡಾವಣೆಯ ಜನತೆ ಯಿಂದ ಶಾಸಕ ಶರಣಬಸಪ್ಪಗೌಡ ದರ್ಶನಾಪುರ ಅವರಿಗೆ ಮನವಿ ಪತ್ರ ಸಲ್ಲಿಸ ಲಾಯಿತು.

ನಗರದ ವಾರ್ಡ್ ನಂ 31ರ ಕನಕ ನಗರ ಬಡಾವಣೆಯಲ್ಲಿರುವ ಗಾಳಿ ಮರೆಮ್ಮ ದೇವ ಸ್ಥಾನದಿಂದ ಚಿಲ್ಲಾಳ ಮರೆವರೆಗೆ ಚರಂಡಿ, ಅಲ್ಲಾ ಪಟೇಲ್ ಮನೆ ಹಿಂದೆ ಸಾರ್ವಜನಿಕ ಉದ್ಯಾನ, ಕೋರ್ಟ್ ರಸ್ತೆಗೆ ಹೋಗುವ ದಾರಿಯಲ್ಲಿರುವ ಕನಕ ಸರ್ಕಲ್ ಸುತ್ತಲೂ ಗಾರ್ಡ್ ಮತ್ತು ರುದ್ರಭೂಮಿ ವ್ಯವಸ್ಥೆ ಮಾಡಿ ಕೊಡಬೇಕು ಎಂದು ಮುಖಂಡರು ಮನವಿ ಮಾಡಿದರು. ಮನವಿಗೆ ಸ್ಪಂದಿಸಿ ಶಾಸಕರು ಮಾತನಾಡಿ

ಜನ ಜೀವನ ಹಸನಾಗುವ ದೃಷ್ಠಿಯಿಂದ ಕ್ಷೇತ್ರದಲ್ಲಿ ಮೂಲಸೌಕರ್ಯಗಳ ಅಭಿವೃದ್ಧಿಗೆ ಹೆಚ್ಚಿನ ಒತ್ತು ನೀಡಲಾಗುತ್ತಿದೆ. ನಗರ ಹಾಗೂ ಗ್ರಾಮೀಣ ಭಾಗದ ಜನರೊಂದಿಗೆ ನಿರಂತರ ಸಂಪರ್ಕವಿರಿಸಿಕೊಂಡು ಅವರ ಬೇಡಿಕೆಗಳಿಗೆ ತುರ್ತು ಸ್ಪಂದಿಸಲಾಗುತ್ತಿದೆ.

ರಸ್ತೆಗಳ ನಿರ್ಮಾ ಣ, ರಸ್ತೆ ಅಭಿವೃದ್ಧಿ, ರಸ್ತೆ ಉನ್ನತೀಕರಣ ಕಾಮಗಾರಿಗಳು ಈಗಾಗಲೇ ಪ್ರಗತಿಯಲ್ಲಿವೆ. ಹಳ್ಳಿಗಳಲ್ಲಿ ನೀರಾವರಿ, ಕುಡಿಯುವ ನೀರು, ವಿದ್ಯುತ್ ಸಮಸ್ಯೆಗಳಿಗೆ ಪರಿಹಾರ ದೊರಕಿಸುವ ಕಾರ್ಯ ನಡೆಯುತ್ತಿದೆ ಎಂದರು.

ಮುಂದಿನ ದಿನಗಳಲ್ಲಿ ಕನಕ ನಗರ ಬಡಾವಣೆಗೆ ಮೂಲಸೌಕರ್ಯ ಒದಗಿಸುವ ಭರವಸೆ ನೀಡಿದರು.

ಈ ಸಂದರ್ಭದಲ್ಲಿ ಶಿವುಮಾಹಂತ ಚಂದಾ ಪುರ, ಈರಣಗೌಡ ಮಲ್ಲಾಬಾದಿ, ಅಯ್ಯಣ್ಣ ಇನಾಂದಾರ, ಅಶೋಕ ದಿನ್ನಿ, ನಿಜಗುಣ ಕನಕ, ನಿಂಗಣ್ಣ ಹಬ್ಬಳ್ಳಿ, ಮಲ್ಕಣ್ಣಗೌಡ, ಷಣ್ಮುಖಪ್ಪ ಅಣಬಿ, ವಿಠಲ್ ವಗ್ಗಿ, ಅಲ್ಲಾ ಪಟೇಲ್ ಮಕ್ತಾಪುರ, ಯಮನಪ್ಪಗೌಡ ಅರಳಳ್ಳಿ, ಮಲ್ಲಿಕಾರ್ಜುನ ಪಾಲ್ಕಿ, ಅಡಿವೆಪ್ಪ, ಶರಣಪ್ಪ ಅಂಗಡಿ, ಮಲ್ಲಣ್ಣ ಅರಳಹಳ್ಳಿ, ಮಾನಪ್ಪ, ಅಂಬ್ರೇಶ ಸಜ್ಜನ್, ಮಲ್ಲಣಗೌಡ ತಿಪ್ಪನಹಳ್ಳಿ, ರವಿ ರಆಜಾಪುರ, ಬಿ.ಎಸ್ ಸೋಮಶೇಖ ರರಾವ್, ಹೊನ್ನಪ್ಪ ನಾಯಕ, ವೀಕ್ರಮ್ ಸಿಂಗ್, ಸಿದ್ದಪ್ಪ ಬಿ ದಿಗ್ಗಿ, ಬಸವರಾಜ, ಬೀರಪ್ಪ, ಮಲ್ಲಿಕಾರ್ಜುನ, ಬಲಭೀಮ ಮಡ್ನಾಳ, ಮರ್ದಾನಿ ಸಲಾದಪುರ ಇದ್ದರು.

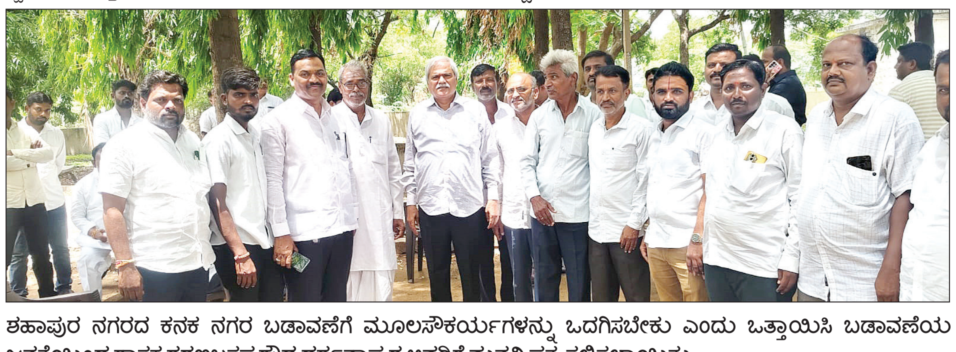

ಶಹಾಪುರ ನಗರದ ಕನಕ ನಗರ ಬಡಾವಣೆಗೆ ಮೂಲಸೌಕರ್ಯಗಳನ್ನು ಒದಗಿಸಬೇಕು ಎಂದು ಒತ್ತಾಯಿಸಿ ಬಡಾವಣೆಯ ಜನತೆಯಿಂದ ಶಾಸಕ ಶರಣಬಸಪ್ಪಗೌಡ ದರ್ಶನಾಪುರ ಅವರಿಗೆ ಮನವಿ ಪತ್ರ ಸಲ್ಲಿಸಲಾಯಿತು.

ಬೆಂಗಳೂರು ನಿರ್ಮಾಣದ ರೂವಾರಿ ಕೆಂಪೇಗೌಡ

ಯಾದಗಿರಿ: ನಾಡಪ್ರಭು ಕೆಂಪೇಗೌಡರು ವಿಜಯನಗರ ಸಾಮ್ರಾಜ್ಯದ ಅಧೀನದಲ್ಲಿದ್ದ, ದೂರದೃಷ್ಟಿಯ ಆಡಳಿತಗಾರ ಮತ್ತು ಬೆಂಗಳೂರು ನಗರದ ನಿರ್ಮಾತೃ ಎಂದು ಪ್ರಾಚಾರ್ಯ ಗುರಪ್ಪಾಚಾರ್ಯ ವಿಶ್ವಕರ್ಮ ಹೇಳಿದರು.

ನಗರದ ಲಿಂಗೇರಿ ಕೋನಪ್ಪ ಶಾಲೆಯಲ್ಲಿ ಬುಧವಾರ ಜಿಲ್ಲಾಡಳಿತ, ಜಿಲ್ಲಾ ಪಂಚಾಯತಿ, ನಗರಸಭೆ, ಕನ್ನಡ ಮತ್ತು ಸಂಸ್ಕೃತಿ ಇಲಾಖೆ ನಾಡಪ್ರಭು ಶ್ರೀ ಕೆಂಪೇಗೌಡರವರ ಜಯಂತ್ಯುತ್ಸವ ಸಮಿತಿ ಯಾದಗಿರಿ ಇವರ ಸಂಯುಕ್ತಾಶ್ರಯದಲ್ಲಿ ಹಮ್ಮಿಕೊಂಡಿದ್ದ ನಾಡಪ್ರಭು ಕೆಂಪೇಗೌಡರ ಭಾವಚಿತ್ರಕ್ಕೆ ಮಾಲಾರ್ಣೆ ಮಾಡಿ,ಗೌರವ ಅರ್ಪಿಸಿ ಮಾತನಾಡಿದರು.

ಕೆಂಪೆಗೌಡ ಅವರ ಆಡಳಿತ, ಸಮಾಜ ಸುಧಾರಣೆ ಮತ್ತು ನಗರ ನಿರ್ಮಾಣದ ಸಾಧನೆಗಳು ಇಂದಿಗೂ ಸ್ಮರಣೀಯವಾಗಿವೆ ಎಂದರು. ಕೆಂಪೇಗೌಡರು 1510ರಲ್ಲಿ ಯಲಹಂಕ ದಲ್ಲಿ ಕೆಂಪನಂಜೇಗೌಡ ಮತ್ತು ಲಿಂಗಾಂಬೆ ದಂಪತಿಗೆ ಜನಿಸಿದ ಅವರು, ಐಗೊಂಡಾಪು ರದ ಗುರುಕುಲದಲ್ಲಿ ಶಿಕ್ಷಣ ಮತ್ತು ಯುದ್ಧ ಕಲೆಗಳನ್ನು ಕಲಿತರು.

ವಿಜಯ ನಗರದ ಅಚ್ಯುತರಾಯರ ಕಾಲದಲ್ಲಿ ಪಟ್ಟಾಭಿಷಿಕ್ತರಾದ ಅವರು, ಸುಮಾರು 56ವರ್ಷಗಳ ಕಾಲ ಯಶಸ್ವಿಯಾಗಿ ಆಡಳಿತ ನಡೆಸಿದ ಧಿಮಂತರಾಗಿದ್ದಾರೆಂದರು.

ಕೃಷಿ ಮತ್ತು ಕುಡಿಯುವ ನೀರಿನ ಅಗತ್ಯಕ್ಕಾಗಿ ಕೆಂಪಾಂಬುಧಿ ಸೇರಿದಂತೆ ವಿವೀಧೆಡೆ ಸುಮಾರು 1000ಕ್ಕೂ ಹೆಚ್ಚು ಕೆರೆಗಳನ್ನು ನಿರ್ಮಿಸಿ 'ಕೆರೆಗಳಂ ಕಟ್ಟು, ಮರಗಳಂ ನೆಡು' ಎಂಬ ಮಂತ್ರವನ್ನು ಸಾಕಾರಗೊಳಿಸಿದ ಜಲಸಾಧಕರಾಗಿದ್ದಾರೆಂದು ವಿಶ್ವಕರ್ಮ ಬಣ್ಣಿಸಿದರು.ಮೊರಸು ಒಕ್ಕಲಿಗ ಜನಾಂಗದಲ್ಲಿದ್ದ ಬಂಡಿ ದೇವರ ಪದ್ಧತಿಯಡಿ, ಅವಿವಾಹಿತ ಹೆಣ್ಣುಮಕ್ಕಳ ಎಡಗೈಯ ಕೊನೆಯ ಎರಡು ಬೆರಳುಗಳನ್ನು ಕತ್ತರಿಸುವ ಅನಿಷ್ಟ ಪದ್ಧತಿಯನ್ನು ಕಠಿಣವಾಗಿ ನಿಷೇ ಧಿಸಿ, ಮಹಿಳಾ ಸಬಲೀಕರಣಕ್ಕೆ ನಾಂದಿ ಹಾಡಿದರು. ಸ್ವತಃ ಬಹುಭಾಷಾ ಪಂಡಿತರಾಗಿದ್ದ ಅವರು, ತೆಲುಗಿನಲ್ಲಿ 'ಗಂಗಾ ಗೌರೀವಿಲಾಸ'ಎಂಬ ಯಕ್ಷಗಾನ ಕೃತಿಯನ್ನು ರಚಿಸಿದ್ದಾರೆ. ಅಲ್ಲದೆ, ಹಲವು ದೇವಾಲಯಗಳನ್ನು ಜೀರ್ಣೋದ್ದಾರ ಮಾಡಿ ಧಾರ್ಮಿಕ ಕೇಂದ್ರಗಳನ್ನು ಪೋಷಿಸಿದರೆಂದು ಹೇಳಿದರು.

ಯುಡಾ ಅಧ್ಯಕ್ಷ ಬಾಬುರಾವ ಕಾಡ್ಲೂರ ಕಾರ್ಯಕ್ರಮ ಉದ್ಘಾಟಿಸಿದರು.ಕನ್ನಡ ಮತ್ತು ಸಂಸ್ಕೃತಿ ಇಲಾಖೆ ಸಹಾಯಕ ನಿರ್ದೇಶಕಿ ಉತ್ತರಾದೇವಿ, ವಿದ್ಯಾರ್ಥಿಗಳು ಇದ್ದರು.

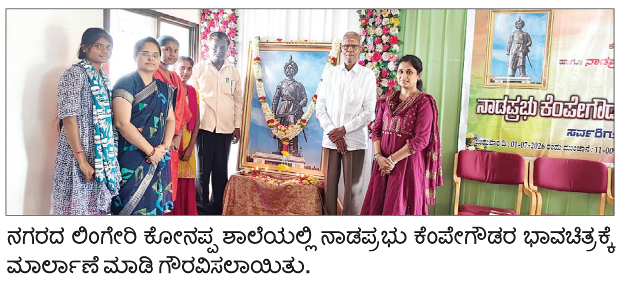

ನಗರದ ಲಿಂಗೇರಿ ಕೋನಪ್ಪ ಶಾಲೆಯಲ್ಲಿ ನಾಡಪ್ರಭು ಕೆಂಪೇಗೌಡರ ಭಾವಚಿತ್ರಕ್ಕೆ ಮಾಲಾರ್ಣೆ ಮಾಡಿ ಗೌರವಿಸಲಾಯಿತು.

ವೃತ್ತಿ,ಪ್ರವೃತ್ತಿ ಒಂದಾದಾಗ ಜೀವನೋತ್ಸಾಹ

ಕಮಲನಗರ: ಬದುಕಿನಲ್ಲಿ ಆರಿಸಿಕೊಂಡ ವೃತ್ತಿ ಮತ್ತು ಪ್ರವೃತ್ತಿ ಎರಡೂ ಒಂದೇ ಆಗಿದ್ದರೆ ನಿವೃತ್ತಿಯ ವಯಸ್ಸಿನಲ್ಲೂ ಯುವೋತ್ಸಾಹದಿಂದ ಇರಲು ಸಾಧ್ಯ ಎಂದು ರಾಜ್ಯ ಸರಕಾರಿ ನೌಕರರ ಸಂಘ ಜಿಲ್ಲಾ ಘಟಕದ ಪ್ರಧಾನ ಕಾರ್ಯದರ್ಶಿ ಪ್ರಭುಲಿಂಗ ತೂಗಾವೆ ಅಭಿಪ್ರಾಯಪಟ್ಟರು.

ತಾಲೂಕಿನ ಹೊರಂಡಿ ಗ್ರಾಮದ ಸರಕಾರಿ ಹಿರಿಯ ಪ್ರಾಥಮಿಕ ಶಾಲೆಯಲ್ಲಿ ಶಿಕ್ಷಕಿ ವಯೋ ನಿವೃತ್ತಿ ಪಡೆದ ಮಂಗಲಬಾಯಿ ಸೂರ್ಯಕಾಂತ ಬಿರಾದಾರ ಅವರಿಗೆ ಸಹೋದ್ಯೋಗಿಗಳು ಹಮ್ಮಿಕೊಂಡ ಬಿಳ್ಕೋಡುಗೆ ಸಮಾರಂಭದಲ್ಲಿ ಮಾತನಾಡಿದ ಅವರು

30 ವರ್ಷಕ್ಕೂ ಅಧಿಕ ವರ್ಷ ಸುದೀರ್ಘ ಸರಕಾರಿ ಸೇವೆಯ ಬಳಿಕವೂ ಮಂಗಲಾಬಾಯಿ ಅವರಲ್ಲಿ ಲವಲವಿಕೆ ಕಡಿಮೆಯಾಗಿಲ್ಲ. ವೃತ್ತಿ ಮೇಲಿನ ಪ್ರೀತಿ ಮತ್ತು ಪ್ರವೃತ್ತಿಯಾಗಿಸಿಕೊಂಡ ಆಸಕ್ತಿ ಅವರಲ್ಲಿನ ಜೀವನೋತ್ಸಾಹವನ್ನು ಹೆಚ್ಚಿಸಿದೆ. ವೃತ್ತಿ ಬದುಕಿನ ಅನುಭವ ಭವಿಷ್ಯದ ದಿನಗಳಲ್ಲಿ ಅವರಲ್ಲಿ ಸಂಭ್ರಮ ತುಂಬಲಿ ಎಂದು ಬಣ್ಣಿಸಿದರು.

ಕ.ರಾ.ಪ್ರಾ.ಶಾ.ಶಿಕ್ಷಕರ ಸಂಘ ಜಿಲ್ಲಾ ಘಟಕದ ಕಾರ್ಯದರ್ಶಿ ಪಂಡರಿ ಆಡೆ ಮಾತನಾಡಿ, ಇತ್ತೀಚಿನ ದಿನಗಳಲ್ಲಿ ಸರಕಾರಿ ಉದ್ಯೋಗವನ್ನು ನಿಭಾಯಿಸುವುದು ಕಷ್ಟ. ಅಂತಹ ವಾತವರಣದಲ್ಲಿ ಆತ್ಮತೃಪ್ತಿ ಸೌಜನ್ಯ ಹಾಗೂ ಆತ್ಮೀಯತೆಯಿಂದ ಕರ್ತವ್ಯ ನಿರ್ವಹಿಸಿದ ಮಂಗಲಬಾಯಿ ಬಿರಾದಾರ ಅವರು ಇತರರಿಗೆ ಮಾದರಿ ಎಂದರು.

ಔರಾದ್ ಕ್ಷೇತ್ರಶಿಕ್ಷಣಾ ಧಿಕಾರಿ ವಾಘಂಬರ ಗಾಯಕವಾಡ ಕಾರ್ಯ ಕ್ರಮ ಉದ್ಘಾಟಿಸಿ ಮಾತನಾಡಿದರು. ಹಿರಿಯ ಮುಖಂಡ ಬಾಬುರಾವ ಪಾಟೀಲ, ಮನೋ ಹರ ಬಿರಾದಾರ, ಅಧ್ಯಕ್ಷ ಸೂರ್ಯಕಾಂತ ಬಿರಾದಾರ, ಅಧ್ಯಕ್ಷ ವಿಜಯಕುಮಾರ ನೂದನೂರೆ, ಮುಖ್ಯಶಿಕ್ಷಕ ಲಿಂಗಾನಂದ ಮಹಾಜನ, ಸಂಜುಕುಮಾರ ಗಾಯಕವಾಡ, ರಮಾಕಾಂತ ಖೋಂಡೆ, ಸಂಜೀವಕುಮಾರ ಡೋಂಗ್ರೆ, ಅಧ್ಯಕ್ಷ ಪ್ರಶಾಂತ ಮಠಪತಿ, ಪ್ರಭು ತಟಪಟ್ಟಿ, ಬಸವರಾಜ ಮಹಾಜನ, ನಾಗನಾಥ, ವಿವೇಕಾನಂದ ಥಗೆ, ಬಸವರಾಜ ಜಾಗಾವೆ, ಅಧ್ಯಕ್ಷ ಮನೋಜಕುಮಾರ ಹಿರೇಮಠ, ಗಣೇಶ ಬಿರಾದಾರ, ಮಹೇಶ ಬಿರಾದಾರ, ಪ್ರಕಾಶ ಸ್ವಾಮಿ, ಶಾಂತಕುಮಾರ, ರವೀಂದ್ರ, ಮಹಾದೇವ ಮಡಿವಾಳ ಇದ್ದರು.

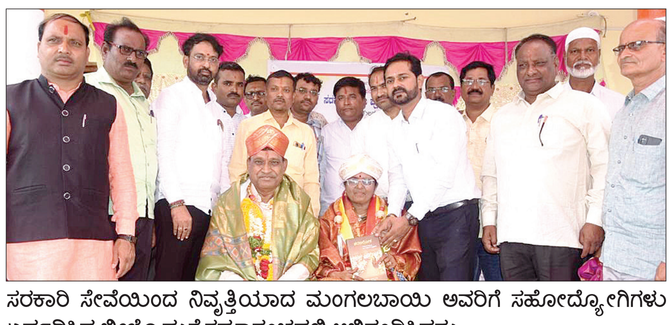

ಸರಕಾರಿ ಸೇವೆಯಿಂದ ನಿವೃತ್ತಿಯಾದ ಮಂಗಲಬಾಯಿ ಅವರಿಗೆ ಸಹೋದ್ಯೋಗಿಗಳು ಏರ್ಪಡಿಸಿದ್ದ ಬೀಳ್ಕೊಡುಗೆ ಸಮಾರಂಭದಲ್ಲಿ ಅಭಿನಂದಿಸಿದರು.

ಸಮಾಚಾರ ಸಣ್ಣದಲ್ಲ

ನಂದಿನಿ ಏಕವಿನ್ಯಾಸ ಪಾರ್ಲರ್ ಉದ್ಘಾಟನೆ

ಬಳ್ಳಾರಿ: ರಾಯಚೂರು, ಬಳ್ಳಾರಿ ಮತ್ತು ಕೊಪ್ಪಳ ಜಿಲ್ಲಾ ಸಹಕಾರ ಹಾಲು ಉತ್ಪಾದಕರ ಸಂಘಗಳ ಒಕ್ಕೂಟದ ವತಿಯಿಂದ ಬಳ್ಳಾರಿ ನಗರದ ಕೋಟೆ ಪ್ರದೇಶದಲ್ಲಿರುವ ಸೇಂಟ್ ಜಾನ್ಸ್ ಶಾಲೆಯ ಮುಂಭಾಗದಲ್ಲಿ ನೂತನ 'ನಂದಿನಿ ಏಕವಿನ್ಯಾಸ ಪಾರ್ಲರ್' ಉದ್ಘಾಟಿಸಲಾಯಿತು. ಒಕ್ಕೂಟದ ಆಡಳಿತ ಮಂಡಳಿ ನಿರ್ದೇಶಕರುಗಳಾದ ಅಮರಗುಂಡಪ್ಪ, ಐಗೋಳ ಚಿದಾನಂದ ಹಾಗೂ ನಾಗೇಶ್ವರರಾವ್ ಜಂಟಿಯಾಗಿ ನೂತನ ಪಾರ್ಲರ್ ಉದ್ಘಾಟಿಸಿ ಮಾತನಾಡಿ, ನಂದಿನಿ ಬ್ರ್ಯಾಂಡ್ ಅಡಿಯಲ್ಲಿ ಸದ್ಯ ಸುಮಾರು 160ಕ್ಕೂ ಅಧಿಕ ವೈವಿಧ್ಯಮಯ ಹಾಲಿನ ಉತ್ಪನ್ನಗಳು ಲಭ್ಯವಿದ್ದು, ಸಾರ್ವಜನಿಕರು ಹಾಗೂ ಗ್ರಾಹಕರು ಇದರ ಸಂಪೂರ್ಣ ಸದುಪಯೋಗ ಪಡೆದುಕೊಳ್ಳಬೇಕು ಎಂದು ಕರೆ ನೀಡಿದರು. ಪ್ರಭಾರ ವ್ಯವಸ್ಥಾಪಕ (ಮಾರುಕಟ್ಟೆ) ಎಸ್. ವೆಂಕಟೇಶ ಗೌಡ ಮಾತನಾಡಿ, ಹಾಲು ಮತ್ತು ಹಾಲಿನ ಉತ್ಪನ್ನಗಳ ಬಳಕೆಯ ಬಗ್ಗೆ ಸಾರ್ವಜನಿಕರಲ್ಲಿ ಜಾಗೃತಿ ಮೂಡಿಸಿದ ಅವರು, ಹಾಲಿನಲ್ಲಿರುವ ಕ್ಯಾಲ್ಸಿಯಂ, ಪ್ರೋಟೀನ್ ಹಾಗೂ ವಿಟಮಿನ್-ಬಿ2 ನಂತಹ ಪ್ರಮುಖ ಪೋಷಕಾಂಶಗಳು ಆರೋಗ್ಯ ರಕ್ಷಣೆಗೆ ಹೇಗೆ ಸಹಕಾರಿ ಎಂಬುದನ್ನು ವಿವರಿಸಿದರು. ಮಾನವನ ದೈನಂದಿನ ಜೀವನದಲ್ಲಿ ಹಾಲಿನ ಅಗತ್ಯತೆ ಮತ್ತು ಪ್ರಾಮುಖ್ಯತೆಯ ಬಗ್ಗೆ ಸವಿವರವಾಗಿ ಮಾಹಿತಿ ನೀಡಿದರು. ಈ ಸಂದರ್ಭದಲ್ಲಿ ಒಕ್ಕೂಟದ ಮಾರುಕಟ್ಟೆ ಸಹಾಯಕರು (ದರ್ಜೆ-2) ಗಳಾದ ಲೋಹಿತಕುಮಾರ ಹಾಗೂ ಪ್ರಸನ್ನಕುಮಾರ, ಸಿಬ್ಬಂದಿಗಳಾದ ಸಿ.ಎನ್. ಮಂಜುನಾಥ, ಬಾಬು ಮತ್ತು ಪಾರ್ಲರ್‌ಡೀಲರ್‌ಆದ ಸಿದ್ದಾರ್ಥ ಸೇರಿದಂತೆ ಪ್ರಮುಖರು ಉಪಸ್ಥಿತರಿದ್ದರು.

ವಸತಿ ನಿಲಯ ಪ್ರವೇಶಕ್ಕೆ ಅರ್ಜಿ ಆಹ್ವಾನ

ಹೊಸಪೇಟೆ: ಪ್ರಸಕ್ತ ಸಾಲಿಗೆ ಪರಿಶಿಷ್ಟ ವರ್ಗಗಳ ಕಲ್ಯಾಣ ಇಲಾಖೆ ವ್ಯಾಪ್ತಿಯಲ್ಲಿ ಕಾರ್ಯನಿರ್ವಹಿಸುತ್ತಿರುವ ಮೆಟ್ರಿಕ್ ಪೂರ್ವ ಬಾಲಕಿಯರ ವಸತಿ ನಿಲಯಕ್ಕೆ ಪ್ರವೇಶಕ್ಕಾಗಿ ಅರ್ಜಿ ಆಹ್ವಾನಿಸಲಾಗಿದೆ. ಅರ್ಜಿ ಸಲ್ಲಿಸಲು ಜುಲೈ 31 ಕೊನೆಯ ದಿನವಾಗಿದೆ. ಅರ್ಜಿ ಸಲ್ಲಿಸಲು ಬಯಸುವ ಅರ್ಹ ಪರಿಶಿಷ್ಟ ಜಾತಿ ಅಭ್ಯರ್ಥಿಗಳು ಇಲಾಖೆ ವೆಬ್ಸೈಟ್ https://shp.karnataka.gov.in ನಲ್ಲಿ ಅರ್ಜಿ ಸಲ್ಲಿಸಬಹುದಾಗಿದೆ. ವಿದ್ಯಾರ್ಥಿಗಳು ಸಲ್ಲಿಸಿದ ಅರ್ಜಿಯೊಂದಿಗೆ ಆಧಾರ್‌ಕಾರ್ಡ್, ಜಾತಿ ಮತ್ತು ಆದಾಯ ಪ್ರಮಾಣ ಪತ್ರ, ಪೋಟೋ, ಬ್ಯಾಂಕ್ ಖಾತೆ ಪುಸ್ತಕದ ಪ್ರತಿ ಹಾಗೂ ಹಿಂದಿನ ವರ್ಷದ ಅಂಕಪಟ್ಟಿ ದಾಖಲೆಗಳೊಂದಿಗೆ ತಾಲೂಕು ಪರಿಶಿಷ್ಟ ವರ್ಗಗಳ ಕಲ್ಯಾಣಾಧಿಕಾರಿಗಳ ಕಚೇರಿಗೆ ಸಲ್ಲಿಸಲು ಸೂಚಿಸಿದೆ. ಹೆಚ್ಚಿನ ಮಾಹಿತಿಗಾಗಿ ಕಛೇರಿ ದೂರವಾಣಿ ಸಂಖ್ಯೆ 9901147362, 7353139094 ಗೆ ಸಂಪರ್ಕಿಸಬಹುದು ಎಂದು ತಾಲೂಕು ಪರಿಶಿಷ್ಟ ವರ್ಗಗಳ ಕಲ್ಯಾಣಾಧಿಕಾರಿಗಳು ಪ್ರಕಟಣೆಯಲ್ಲಿ ತಿಳಿಸಿದ್ದಾರೆ.

ಬಿವಿಎ ದೃಶ್ಯಕಲೆ ಪದವಿ: ಅರ್ಜಿ ಆಹ್ವಾನ

ಹೊಸಪೇಟೆ: ಪ್ರಸಕ್ತ ಶೈಕ್ಷಣಿಕ ಸಾಲಿಗೆ ಮೈಸೂರು ವಿಶ್ವವಿದ್ಯಾನಿಲಯದಿಂದ ಪ್ರಥಮ ವರ್ಷದ ಬಿ.ವಿ.ಎ. ದೃಶ್ಯ ಕಲೆ ಸ್ನಾತಕ ಪದವಿ ಪ್ರವೇಶಾತಿಗೆ ಅರ್ಜಿ ಆಹ್ವಾನಿಸಲಾಗಿದೆ. ಅರ್ಜಿ ಸಲ್ಲಿಸಲು ಜುಲೈ 4 ಕೊನೆಯ ದಿನವಾಗಿದೆ. ಆಸಕ್ತ ಪಿ.ಯು.ಸಿ ಅಥವಾ ಸಮಾನಾಂತರ ಕೋರ್ಸುಗಳಲ್ಲಿ ಉತ್ತೀರ್ಣರಾದ ಅಭ್ಯರ್ಥಿಗಳು ಆನ್ಲೈನ್ ವೆಬ್ಸೈಟ್ https://uucms.karnataka.gov.in ಮೂಲಕ ಅರ್ಜಿ ಸಲ್ಲಿಸಬಹುದಾಗಿದೆ. ಈ ಪದವಿಯಲ್ಲಿ ಚಿತ್ರಕಲೆ, ಶಿಲ್ಪಕಲೆ, ಗ್ರಾಫಿಕ್ಸ್, ಅನ್ವಯಕಲೆ, ಕಲಾ ಇತಿಹಾಸ ಸೇರಿದಂತೆ ಛಾಯಾಚಿತ್ರ ಮತ್ತು ಛಾಯಾಚಿತ್ರ ಪತ್ರಿಕೋದ್ಯಮ ವಿಷಯಗಳಲ್ಲಿ ವಿಶೇಷ ಅಧ್ಯಯನ ಒಳಗೊಂಡಿದೆ. ಅರ್ಜಿಸಲ್ಲಿಸಿದ ಅಭ್ಯರ್ಥಿಗಳನ್ನು ಜುಲೈ 6 ರಂದು ಅರ್ಹತಾ ಪರೀಕ್ಷೆ ಮತ್ತು ವೈಯಕ್ತಿಕ ಸಂದರ್ಶನ ನಡೆಸಲಾಗುವುದು. ಹೆಚ್ಚಿನ ಮಾಹಿತಿಗಾಗಿ ಕಚೇರಿ ದೂರವಾಣಿ ಸಂಖ್ಯೆ 0821-2438931 ಗೆ ಸಂಪರ್ಕಿಸಬಹುದು ಎಂದು ಪ್ರಕಟಣೆ ತಿಳಿಸಿದೆ.

ಮತದಾರರ ವಿಶೇಷ ಸಮಗ್ರ ಪರಿಷ್ಕರಣೆ ಜಾಗೃತಿ ಜಾಥಾ

ಹೊಸಪೇಟೆ: ಜಿಲ್ಲಾಡಳಿತ ಹಾಗೂ ಜಿಲ್ಲಾ ಪಂಚಾಯತ್ ವತಿಯಿಂದ 2026 ಮತದಾರರ ವಿಶೇಷ ಸಮಗ್ರ ಪರಿಷ್ಕರಣೆ ಕುರಿತು ನಗರದ ವಡಕರಾಯನ ದೇವಸ್ಥಾನದಿಂದ ಶಾನುಭೋಗ ವೃತ್ತದ ವರೆಗೆ ಮತದಾರರ ಜಾಗೃತಿ ಜಾಥಕ್ಕೆ ಜಿಲ್ಲಾಧಿಕಾರಿ ಕವಿತಾ ಎಸ್. ಮನ್ನಿಕೇರಿ ಹಸಿರು ನಿಶಾನೆ ತೋರುವ ಮೂಲಕ ಚಾಲನೆ ನೀಡಿದರು. ಮತದಾರರ ಜಾಗೃತಿ ಜಾಥ ಕಾರ್ಯಕ್ರಮವು ನಗರದ ವಡಕರಾಯನ ದೇವಸ್ಥಾನದಿಂದ ಆರಂಭವಾಗಿ ನಂತರ ಪಂಚಮುಖಿ ಆಂಜನೇಯ, ದೊಡ್ಡ ಮಸೀದಿ, ಗಾಂಧಿ ಚೌಕ್, ಪುಣ್ಯಮೂರ್ತಿ ವೃತ್ತ, ಬಸ್ ನಿಲ್ದಾಣ ಮಾರ್ಗವಾಗಿ ಚಲಿಸಿ ಪುನೀತ್ ರಾಜ್ ಕುಮಾರ್‌ವೃತ್ತ ಬಳಿ ಮುಕ್ತಾಯಗೊಂಡಿತು.

{ಆರ್.ಅಶೋಕ್ } ಪ್ರತಿಪಕ್ಷ ನಾಯಕ

ರಾಜ್ಯದಲ್ಲಿ ಕಾಂಗ್ರೆಸ್‌ಗೆ ಬರ ಬಂದಿದ್ದು, ಯಾರಿಗೂ ಅನುದಾನ ನೀಡುತ್ತಿಲ್ಲ. ಕೆಲವು ಕಡೆ ಪ್ರವಾಹವಾಗಿದ್ದು, ಅಲ್ಲಿಗೂ ಪರಿಹಾರ ನೀಡಲು ಹಣ ಇಲ್ಲ. ಮಳೆ ಕೊರತೆಗೂ ಕ್ರಮ ವಹಿಸಲು ಹಣ ಇಲ್ಲ. ಅಭಿವೃದ್ಧಿ ಕಡೆ ಗಮನ ಕೊಡಲು ಅಧಿಕಾರಿಗಳ ಸಭೆ ಕೂಡ ಮಾಡಿಲ್ಲ. ಆರ್‌ಎಸ್‌ಎಸ್, ಬಿಡದಿಯಲ್ಲಿ ಯಾರ ಆಸ್ತಿ ಎಷ್ಟಿದೆ ಎಂಬಂತಹ ವಿಚಾರಗಳನ್ನೇ ಮಾತಾಡುತ್ತಿದ್ದಾರೆ.

ಪತ್ರಿಕಾ ದಿನಾಚರಣೆ ಕಾರ್ಯಕ್ರಮ | ಪತ್ರಕರ್ತ ಹೊನಕೆರೆ ನಂಜುಂಡೇಗೌಡ ಕಳವಳ

ಇಂದು ಪತ್ರಿಕಾ ಸ್ವಾತಂತ್ರ್ಯ ಅಪಾಯದಲ್ಲಿದೆ

ಕೊಪ್ಪಳ: ಸದ್ಯ ಪತ್ರಿಕಾ ವೃತ್ತಿಯೂ ಉದ್ಯಮವಾಗಿದೆ. ಇದರಿಂದ ದೇಶದಲ್ಲಿ ಪತ್ರಿಕಾ ಸ್ವಾತಂತ್ರ್ಯ ಅಪಾಯದಲ್ಲಿದ್ದು, ಪತ್ರಕರ್ತರು ಸಮಸ್ಯೆ ಹಾಗೂ ಸವಾಲುಗಳ ನಡುವೆ ಕೆಲಸ ಮಾಡಬೇಕಾದ ಅನಿವಾರ್ಯತೆ ಸೃಷ್ಟಿಯಾಗಿದೆ ಎಂದು ಹಿರಿಯ ಪತ್ರಕರ್ತ ಹೊನಕೆರೆ ನಂಜುಂಡೇಗೌಡ ಕಳವಳ ವ್ಯಕ್ತಪಡಿಸಿದರು.

ನಗರದ ಭಾಗ್ಯನಗರ ರಸ್ತೆಯಲ್ಲಿನ ಪಾನಘಂಟಿ ಕಲ್ಯಾಣ ಮಂಟಪದಲ್ಲಿ ಕೊಪ್ಪಳ ಮೀಡಿಯಾ ಕ್ಲಬ್ ಆಯೋಜಿಸಿದ್ದ ಪತ್ರಿಕಾ ದಿನಾಚರಣೆ ಕಾರ್ಯಕ್ರಮ ಉದ್ಘಾಟಿಸಿ ಬುಧವಾರ ಮಾತನಾಡಿ, ಬದಲಾದ ಕಾಲ ಘಟದಲ್ಲಿ ಪತ್ರಕರ್ತರಿಗೆ ನಿರ್ಭೀತಿಯಿಂದ ಬರೆಯುವ ಸ್ಥಿತಿ ಇಲ್ಲ. ಪ್ರಶ್ನೆ ಕೇಳುವುದು ಕೂಡ ಕಡಿಮೆಯಾಗುತ್ತಿದೆ. ಎಷ್ಟೇ ಸಂದಿಗ್ಧತೆಯಿದ್ದರೂ ವೃತ್ತಿ ಭದ್ರತೆಯಿಂದ ಪತ್ರಕರ್ತ ಪ್ರಶ್ನೆ ಕೇಳುವುದನ್ನು ಬಿಡಬಾರದು. ಪತ್ರಿಕಾರಂಗ ಹಾಗೂ ಅದರ ಮೌಲ್ಯ ಗೌರವಿಸಬೇಕು ಎಂದು ಸಲಹೆ ನೀಡಿದರು. ಕೊಪ್ಪಳ ಮೀಡಿಯಾ ಕ್ಲಬ್ ವಾರ್ಷಿಕ ಪ್ರಶಸ್ತಿ ಪುರಸ್ಕೃತ ಪತ್ರಕರ್ತ ಆನಂದ ಬೈದನಮನೆ ಮಾತನಾಡಿ, ಪತ್ರಿಕೋದ್ಯಮದಲ್ಲಿ 25 ವರ್ಷಗಳ ಸಾರ್ಥಕ ಸೇವೆ ಗುರುತಿಸಿ ಪ್ರಶಸ್ತಿ ನೀಡಿದ್ದಕ್ಕೆ ಖುಷಿಯಾಗಿದೆ. ವೃತ್ತಿ ಬದುಕಿನ ದೈನಂದಿನ ಸವಾಲುಗಳ ನಡುವೆಯೂ ವೈಯಕ್ತಿಕ ಖುಷಿ ತ್ಯಾಗ ಮಾಡಿ ಕೆಲಸ ಮಾಡಿದ ಅನುಭವ ಇದೆ. ಪತ್ರಿಕೋದ್ಯಮ ಹಾಗೂ ಮೌಲ್ಯದ ಸ್ವರೂಪಗಳು ಬದಲಾವಣೆಯಾಗಿವೆ. ಮಾಧ್ಯಮ ರಂಗ ಉದ್ಯಮವಾದ ಕಾರಣ ಅನೇಕ ಸಮಸ್ಯೆ ಹಾಗೂ ಸಂಕಷ್ಟ ಎದುರಿಸುವಂತಾಗಿದೆ. ಮಾಧ್ಯಮದಲ್ಲಿ ಪ್ರಕಟವಾದ ವರದಿಗಳನ್ನು ಸರ್ಕಾರ ಮೊದಲಿನಂತೆ ಈಗ ಗಂಭೀರವಾಗಿ ತೆಗೆದುಕೊಳ್ಳುತ್ತಿಲ್ಲ ಎಂದು ಬೇಸರ ವ್ಯಕ್ತಪಡಿಸಿದರು.

ಕೊಪ್ಪಳದ ಭಾಗ್ಯನಗರ ರಸ್ತೆಯಲ್ಲಿನ ಪಾನಘಂಟಿ ಕಲ್ಯಾಣ ಮಂಟಪದಲ್ಲಿ ಕೊಪ್ಪಳ ಮೀಡಿಯಾ ಕ್ಲಬ್ ನಿಂದ ಆನಂದ ಬೈದಿನಮನೆ ಅವರಿಗೆ ವಾರ್ಷಿಕ ಪ್ರಶಸ್ತಿ ನೀಡಿ, ಗೌರವಿಸಲಾಯಿತು.

> ಸದ್ಯದ ಕಾಲಘಟ್ಟದಲ್ಲಿ ಸಾಮಾಜಿಕ ಜಾಲತಾಣದಲ್ಲಿ ಬರುವ ಸಣ್ಣ ಮಾಹಿತಿಯೂ ದೊಡ್ಡ ಸುದ್ದಿಯಾಗಿ ಮಹತ್ವ ಪಡೆದುಕೊಳ್ಳುತ್ತಿವೆ. ಈಗ ನಮ್ಮ ಅಂಗೈಯಲ್ಲಿರುವ ಮೊಬೈಲ್ ಸುದ್ದಿಯ ಮೂಲವಾಗಿದೆ. ಇಷ್ಟೆಲ್ಲ ಸುದ್ದಿಗಳ ಸರಕಿನ ನಡುವೆಯೂ ವೃತ್ತಿಪರತೆ ಕಾಯ್ದುಕೊಳ್ಳುವ ಸವಾಲು ನಿಮ್ಮೆಲ್ಲರ ಮೇಲಿದೆ.
> -ಗವಿಸಿದ್ದಪ್ಪ ಹೊಸಮನಿ, ವಾರ್ತಾ ಇಲಾಖೆ ಸಹಾಯಕ ನಿರ್ದೇಶಕ

> ಇತ್ತೀಚಿನ ದಿನದಲ್ಲಿ ತನಿಖಾ ಪತ್ರಿಕೋದ್ಯಮ ಸತ್ತು ಹೋಗಿದೆ. ಯುವಜನತೆ ಗಟ್ಟಿತನದ ಪತ್ರಿಕೋದ್ಯಮ ಉಳಿಸುವ ಬದ್ಧತೆ ತೋರಬೇಕು. ಪತ್ರಕರ್ತರು ನಿರ್ಭೀತವಾಗಿ ಪ್ರಶ್ನೆ ಮಾಡಿದರೆ ಅಲ್ಪವಾದರೂ ಸಮಾಜದ ಸುಧಾರಣೆ ಸಾಧ್ಯವಾಗುತ್ತದೆ.
> - ಹೊನಕೆರೆ ನಂಜುಂಡೇಗೌಡ, ಹಿರಿಯ ಪತ್ರಕರ್ತ

ವಾರ್ತಾ ಇಲಾಖೆಯ ಸಹಾಯಕ ನಿರ್ದೇಶಕ ಗವಿಸಿದ್ದಪ್ಪ ಹೊಸಮನಿ ಮಾತನಾಡಿ ಎಲ್ಲರೂ ಸರಿಯಾಗಿ ಪತ್ರಿಕಾ ವೃತ್ತಿಯನ್ನು ನಿರ್ವಹಣೆ ಮಾಡುತ್ತಿದ್ದೇವೆಯೇ ಎನ್ನುವದನ್ನು ಅವಲೋಕನ ಮಾಡಿಕೊಳ್ಳಬೇಕಾಗಿದೆ. ಸಾಮಾಜಿಕ ತಾಣಗಳಲ್ಲಿ ಬರುವ ಸಣ್ಣ ಮಾಹಿತಿಯೂ ದೊಡ್ಡ ಸುದ್ದಿಯಾಗಿ ಮಹತ್ವ ಪಡೆದುಕೊಳ್ಳುತ್ತಿವೆ. ಈಗ ನಮ್ಮ ಅಂಗೈಯಲ್ಲಿರುವ ಮೊಬೈಲ್ ಸುದ್ದಿಯ ಮೂಲವಾಗಿದೆ. ಇಷ್ಟೆಲ್ಲ ಸುದ್ದಿಗಳ ಸರಕಿನ ನಡುವೆಯೂ ವೃತ್ತಿಪರತೆ ಕಾಯ್ದುಕೊಳ್ಳುವ ಸವಾಲು ನಿಮ್ಮೆಲ್ಲರ ಮೇಲಿದೆ' ಎಂದು ಹೇಳಿದರು.

ಕೊಪ್ಪಳ ಮೀಡಿಯಾ ಕ್ಲಬ್ ಅಧ್ಯಕ್ಷ ದೇವು ನಾಗನೂರು ಅಧ್ಯಕ್ಷತೆ ವಹಿಸಿ ಮಾತನಾಡಿ, ಕ್ಲಬ್ಬ ಸದಸ್ಯರ ಹಿತರಕ್ಷಣೆಗಾಗಿ ಅನೇಕ ಕೆಲಸ ಮಾಡಲಾಗಿದೆ. ಸದಸ್ಯರಿಗೆ ಆರೋಗ್ಯ ತಪಾಸಣೆ, ಕ್ರೀಡಾಕೂಟ ಆಯೋಜಿಸಲಾಗುತ್ತಿದೆ. ಕ್ಲಬ್ಬ ಎಲ್ಲ ಸದಸ್ಯರು ಸೇರಿಕೊಂಡು ಸಮಾಜಮುಖಿ ಪತ್ರಿಕೋದ್ಯಮ ಮಾಡುತ್ತಿದ್ದೇವೆ ಎಂದು ಹೇಳಿದರು.

ಕ್ಲಬ್ಬ ಹಿರಿಯ ಪತ್ರಕರ್ತ ಶರಣಬಸವ ಹುಲಿಹೈದರ, ಹಿಂದಿನ ಒಂದು ವರ್ಷದಲ್ಲಿ ವಿವಿಧ ಪ್ರಶಸ್ತಿಗಳಿಗೆ ಭಾಜನರಾದ ಛಾಯಾಗ್ರಾಹಕರಾದ ಪ್ರಕಾಶ ಕಂದಕೂರ, ನಾಭಿರಾಜ ದಸ್ತೇನವರ ಅವರಿಗೆ ಸನ್ಮಾನಿಸಲಾಯಿತು. ಭರತ್ ಕಂದಕೂರ ಅನುಪಸ್ಥಿತಿಯಲ್ಲಿ ಅವರ ಪತ್ನಿ ಸುಧಾ ಕಂದಕೂರ ಸನ್ಮಾನ ಸ್ವೀಕರಿಸಿದರು.

ವಾರ್ಷಿಕ ಪ್ರಶಸ್ತಿ ಪ್ರದಾನ

ಅನ್ವಿತಾ ಮಹಿಳೆಯರ ವೃದ್ಧರ ಕಲ್ಯಾಣ ಮತ್ತು ಗ್ರಾಮೀಣಾಭಿವೃದ್ಧಿ ಸಂಸ್ಥೆ ರೇವಣಕಿ ಪ್ರಾಯೋಜಕತ್ವದಲ್ಲಿ ಕೊಪ್ಪಳ ಮೀಡಿಯಾ ಕ್ಲಬ್ ನಿಂದ ನೀಡಲಾಗುವ ವಾರ್ಷಿಕ ಪ್ರಶಸ್ತಿಯನ್ನು ಈ ಬಾರಿ ಸುವರ್ಣ ಸುದ್ದಿ ವಾಹಿನಿಯ ಪೊಲಿಟಿಕಲ್ ಬ್ಯೂರೊ ಮುಖ್ಯಸ್ಥ ಆನಂದ ಬೈದನಮನೆ ಅವರಿಗೆ ನೀಡಲಾಯಿತು. ಜಿಲ್ಲಾಧಿಕಾರಿ ಡಾ. ಸುರೇಶ ಇಟ್ನಾಳ ಹಾಗೂ ಜಿಲ್ಲಾ ಪೊಲೀಸ್ ವರಿಷ್ಠಾಧಿಕಾರಿ ಡಾ. ರಾಮ್ ಎಲ್. ಅರಸಿದ್ಧಿ ಅವರು ಪ್ರಶಸ್ತಿ ಪ್ರಧಾನ ಮಾಡಿದರು. ಪ್ರಶಸ್ತಿ 5 ಸಾವಿರ ರು. ನಗದು ಹಾಗೂ ಪುರಸ್ಕಾರ ಹೊಂದಿದ್ದು, ಸಂಸ್ಥೆಯ ಅಧ್ಯಕ್ಷ ಸುನಿಲ್ಕುಮಾರ ಬೆಲ್ಲರ ಪಾಲ್ಗೊಂಡಿದ್ದರು.

270 ಮಹಿಳೆಯರಿಗೆ ಹೊಲಿಗೆ ಯಂತ್ರ ತರಬೇತಿ ಯಶಸ್ವಿ

ಒಂದು ತಿಂಗಳ ಹೊಲಿಗೆ ಯಂತ್ರ ತರಬೇತಿ ಪೂರ್ಣಗೊಳಿಸಿದ 270 ಗ್ರಾಮೀಣ ಮಹಿಳೆಯರಿಗೆ ಪ್ರಮಾಣಪತ್ರ ಮತ್ತು ಹೊಲಿಗೆ ಯಂತ್ರ ವಿತರಣೆ ಮಾಡಲಾಯಿತು.

ಸಂಡೂರು: ಮಹಿಳಾ ಸಬಲೀಕರಣ ಮತ್ತು ಸುಸ್ಥಿರ ಜೀವನೋಪಾಯ ಉತ್ಪಾದನೆಯತ್ತ ಮಹತ್ವದ ಹೆಜ್ಜೆಯಾಗಿ, 270 ಗ್ರಾಮೀಣ ಮಹಿಳೆಯರಿಂದ ಒಂದು ತಿಂಗಳ ಹೊಲಿಗೆ ಯಂತ್ರ ತರಬೇತಿ ಕಾರ್ಯಕ್ರಮವನ್ನು ಯಶಸ್ವಿಯಾಗಿ ಪೂರ್ಣಗೊಳಿಸಿದ್ದನ್ನು ಆಚರಿಸಲು ಜೆಎಸ್ಡಬ್ಲ್ಯೂ ಫೌಂಡೇಶನ್ ಪ್ರಮಾಣಪತ್ರ ಮತ್ತು ಹೊಲಿಗೆ ಯಂತ್ರ ವಿತರಣಾ ಸಮಾರಂಭವನ್ನು ಆಯೋಜಿಸಿತ್ತು.

ಜೆ.ಎಸ್.ಡಬ್ಲ್ಯೂ ಸ್ಟೀಲ್ನ ವಾಣಿಜ್ಯ ಉಪಾಧ್ಯಕ್ಷೆ ಭುವನೇಶ್ವರಿ ಮುರುಗನ್ ಕಾರ್ಯಕ್ರಮ ಉದ್ಘಾಟಿಸಿ ಮಾತನಾಡಿ, ಕೌಶಲ್ಯ ಅಭಿವೃದ್ಧಿಯ ಪರಿವರ್ತಕ ಶಕ್ತಿಯ ಬಗ್ಗೆ ಮಾತನಾಡಿದರು ಮತ್ತು ನಿರಂತರ ಕಲಿಕೆ ಮತ್ತು ಕೌಶಲ್ಯಗಳ ಬಲವರ್ಧನೆಯು ಸುಸ್ಥಿರ ಜೀವನೋಪಾಯವನ್ನು ನಿರ್ಮಿಸುವಲ್ಲಿ ಮತ್ತು ಸ್ವಾವಲಂಬನೆಯತ್ತ ವ್ಯಕ್ತಿಗಳನ್ನು ಸಬಲೀಕರಣಗೊಳಿಸುವಲ್ಲಿ ಪ್ರಮುಖ ಪಾತ್ರ ವಹಿಸುತ್ತದೆ ಎಂದು ಒತ್ತಿ ಹೇಳಿದರು.

ಜೆ ಎಸ್ ಡಬ್ಲ್ಯೂ ಫೌಂಡೇಶನ್ನ ದಕ್ಷಿಣ ಭಾರತ ವಲಯ ಮುಖ್ಯಸ್ಥ ಪೆದ್ದಣ್ಣ ಬೀದಲ ಮಾತನಾಡಿ, ಟೈಲರಿಂಗ್ ಎನ್ನುವುದು ದೀರ್ಘಾವಧಿಯ ಜೀವನೋಪಾಯ ಮತ್ತು ಸ್ವಾವಲಂಬನೆಗೆ ಅವಕಾಶಗಳನ್ನು ಸೃಷ್ಟಿಸುವ ಜೀವನ ಕೌಶಲ್ಯವಾಗಿದೆ. ಈ ತರಬೇತಿಯ ಮೂಲಕ, ಮಹಿಳೆಯರು ಆತ್ಮವಿಶ್ವಾಸವನ್ನು ಗಳಿಸುತ್ತಾರೆ ಮತ್ತು ಆದಾಯ ಗಳಿಸುವ ಸಾಮರ್ಥ್ಯವನ್ನು ಅಭಿವೃದ್ಧಿಪಡಿಸುತ್ತಾರೆ, ಮತ್ತು ಅವರ ಕುಟುಂಬಗಳ ಯೋಗಕ್ಷೇಮ ಮತ್ತು ಅಭಿವೃದ್ಧಿಗೆ ಅರ್ಥಪೂರ್ಣವಾಗಿ ಕೊಡುಗೆ ನೀಡುವರು ಎಂದರು.

ವೇದಿಕೆಯಲ್ಲಿ ಜೆ ಎಸ್ ಡಬ್ಲ್ಯೂ ಅಧಿಕಾರಿಗಳಾದ ಸುನೀಲ್ ರಲ್ಪ್ ಹಾಗೂ ಭಾರತಿ ಪಲನಿಸ್ವಾಮಿ ಪ್ರಮಾಣಪತ್ರ ಮತ್ತು ಹೊಲಿಗೆಯಂತ್ರ ವಿತರಿಸಿದರು.

ಜೆ ಎಸ್ ಡಬ್ಲ್ಯೂ, ಜೆವಿಎಂಎಲ್, ಸಿಮೆಂಟ್ ಮತ್ತು ಸ್ಟೀಲ್ನ ಸಿಇಆರ್‌ಉಪಕ್ರಮದಡಿಯಲ್ಲಿ ಜಾರಿಗೆ ತರಲಾದ ಈ ಕಾರ್ಯಕ್ರಮ ಐದು ಗ್ರಾಮ ಪಂಚಾಯತ್ ಗಳನ್ನು ಒಳಗೊಂಡ 10 ಗ್ರಾಮಗಳಾದ ನಾಗಲಾಪುರ, ಬಸಾಪುರ, ತಾಳೂರು, ಜೋಗ, ಹೊಸ ದರೋಜಿ, ಮಾಧಾಪುರ, ಲಿಂಗದಳ್ಳಿ, ಕೊಡಲು, ಚಿಕ್ಕಂತಾಪುರ ಮತ್ತು ದೊಡ್ಡ ಅಂತಾಪುರಗಳಲ್ಲಿ ನಡೆಸಲಾಯಿತು. ಪ್ರತಿ ಹಳ್ಳಿಯಿಂದ ಒಟ್ಟು 27 ಮಹಿಳೆಯರು ಕಾರ್ಯಕ್ರಮದಲ್ಲಿ ಭಾಗವಹಿಸಿ ತರಬೇತಿಯನ್ನು ಯಶಸ್ವಿಯಾಗಿ ಪೂರ್ಣಗೊಳಿಸಿದರು.

ಆರ್ಥಿಕ ಸಬಲೀಕರಣದ ಕಡೆಗೆ ಕಾರ್ಯಕ್ರಮದ ಮುಂದಿನ ಹಂತದ ಭಾಗವಾಗಿ, ಎಲ್ಲಾ 270 ತರಬೇತಿ ಪಡೆದ ಮಹಿಳೆಯರಿಗೆ ಹೊಲಿಗೆ ಯಂತ್ರಗಳನ್ನು ವಿತರಿಸಲಾಯಿತು.

ಜೆ ಎಸ್ ಡಬ್ಲ್ಯೂ ಫೌಂಡೇಶನ್ ಕೌಶಲ್ಯ ಮತ್ತು ಜೀವನೋಪಾಯದ ಪ್ರಮುಖರಾದ ಶ್ರೇಷ್ಠ ಭಟ್ಟಾಚಾರ್ಜಿಮತ್ತು ಗ್ರಾಮ ವಿಕಾಸ್ ಫೌಂಡೇಶನ್ನ ಮುಖ್ಯ ಅಧಿಕಾರಿ ಸಚಿನ್ ಅಲತಾಗ್ ಮತ್ತು ನಿರ್ದೇಶಕರ ಮಂಡಳಿಯ ಅಶ್ವಿನಿ ಅಲಟಗಿ ನಾಯಕ್ ಇತರರಿದ್ದರು.

ಹಿರಿಯ ಟೆಕ್ನಿಷಿಯನ್ ಆಂಜನೇಯ್ಯ ಸೇವಾ ನಿವೃತ್ತಿ

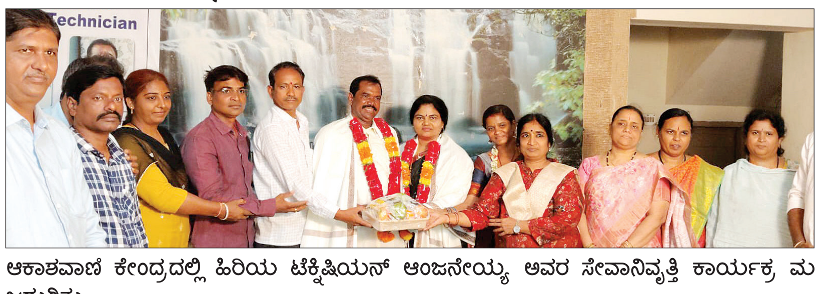

ಆಕಾಶವಾಣಿ ಕೇಂದ್ರದಲ್ಲಿ ಹಿರಿಯ ಟೆಕ್ನಿಷಿಯನ್ ಆಂಜನೇಯ್ಯ ಅವರ ಸೇವಾನಿವೃತ್ತಿ ಕಾರ್ಯಕ್ರ ಮ ಜರುಗಿತು.

ರಾಯಚೂರು: ಆಕಾಶವಾಣಿ ಕೇಂದ್ರದಲ್ಲಿ ಹಿರಿಯ ಟೆಕ್ನಿಷಿಯನ್ ಆಂಜನೇಯ್ಯ ಅವರ ಸೇವಾನಿವೃತ್ತಿ ಕಾರ್ಯಕ್ರ ಮ ಜರುಗಿತು. ಆಕಾಶವಾಣಿ ಸಭಾಂಗಣದಲ್ಲಿ ಜರುಗಿದ ಕಾರ್ಯಕ್ರಮದಲ್ಲಿ ಅಧಿಕಾರಿಗಳು, ಉದ್ಘೋಷಕರು, ಸಿಬ್ಬಂದಿಗಳು, ಸ್ನೇಹಿತರು ಪಾಲ್ಗೊಂಡು ಸೇವಾನಿವೃತ್ತಿಗೆ ಶುಭ ಹಾರೈಸಿ ಸನ್ಮಾನಿಸಿ ಅಭಿನಂದಿಸಿದರು. ಕಾರ್ಯಕ್ರಮದಲ್ಲಿ ಮಾತನಾಡಿದ ಕಾರ್ಯಕ್ರಮ ಮುಖ್ಯಸ್ಥ ವೆಂಕಟೇಶ ಬೇವಿನಬೆಂಚಿ, ನೇರ, ಸ್ನೇಹ ಜೀವಿಯಾಗಿ ಸುಮಾರು 35 ವರ್ಷಗಳ ಕಾಲ ಒಂದೇ ಕಡೆ ಉತ್ತಮ ಕೆಲಸ ಮಾಡಿ ಅಪಾರ ಪ್ರೀತಿ ಗಳಿಸಿದ ಆಂಜನೇಯ್ಯ ಅವರ ನಡೆಯನ್ನು ಶ್ಲಾಘಿಸಿದರು. ನಿವೃತ್ತಿಯ ನಂತರ ಸಮಾಜಮುಖಿ ಸೇವೆಯಲ್ಲಿ ತೊಡಗಿಸಿಕೊಂಡು ಕುಟುಂಬದ ಜೊತೆ ಹೆಚ್ಚೆಚ್ಚು ಸಮಯ ಕಳೆಯಲಿ, ಉತ್ತಮ ಆರೋಗ್ಯ ಅವರದ್ದಾಗಲಿ ಎಂದು ಹಾರೈಸಿದರು. ನಿವೃತ್ತ ಕಾರ್ಯಕ್ರಮ ಮುಖ್ಯಸ್ಥ ಡಾ.ವಿ.ಜಿ.ಬಾವಲತ್ತಿ ಮಾತನಾಡಿ, ಕಳೆದ 35 ವರ್ಷಗಳಲ್ಲಿ ಉತ್ತಮ ಸೇವೆ ಸಲ್ಲಿಸಿ ಸಮಯ ಪಾಲನೆ ಜೊತೆಗೆ ಶಿಸ್ತನ್ನು ಪಾಲಿಸಿಕೊಂಡು ಬಂದಿರುವ ಆಂಜನೇಯ್ಯ ಅವರು ಸೇವೆಗೆ ಸೇರಿದ್ದು ಇಲ್ಲಿಯೇ, ಸೇವಾ ನಿವೃತ್ತಿ ಹೊಂದುತ್ತಿರುವುದು ಇಲ್ಲಿಯೇ ಆಗಿರುವುದು ಅಪರೂಪ ಎಂದ ಅವರು ತಮ್ಮ ಅವರ ನಡುವಿನ ಸ್ನೇಹ, ಉದ್ಯೋಗದಲ್ಲಿಯ ಒಡನಾಟವನ್ನು ಮೆಲಕು ಹಾಕಿದರು. ಉದ್ಘೋಷಕಿ, ಆಂಜನೇಯ್ಯ ಅವರ ಪತ್ನಿ ಅನಿತಾ ಮಾತನಾಡಿ, ಕೆಲ ಸಿನಿಮಾ ಹಾಡುಗಳ ಮೂಲಕ ತಮ್ಮ ಬದುಕಿನ ಮೆಲಕು ಹಾಕಿದ ಪರಸ್ಪರ ಪ್ರೀತಿ, ಗೌರವ ಅಭಿಮಾನದ ಮಹತ್ವವನ್ನು ಸಾರಿದರು. ಅಧ್ಯಕ್ಷತೆ ವಹಿಸಿದ್ದ ಕೇಂದ್ರದ ನಿರ್ದೇಶಕ ಅರವಿಂದಾಕ್ಷನ್ ಮಾತನಾಡಿದರು. ಲೆಕ್ಕಾಕಾರಿ ನಾಗಮಣಿ, ತಾಂತ್ರಿಕ ವಿಭಾಗದ ಸೋಮಶೇಖರ್, ಮಲ್ಲಿಕಾರ್ಜುನ ಪಾಟೀಲ, ಉದ್ಘೋಷಕರಾದ ಸಂಧ್ಯಾಕುಪನೇಶಿ, ವಿಶ್ವನಾಥ ಸಾಹುಕಾರ ಇದ್ದರು.

ಪ್ರದೀಪ್ ಮೇಲೆ ಚಪ್ಪಲಿ ಎಸೆತ: ಕ್ರಮಕ್ಕೆ ಆಗ್ರಹ

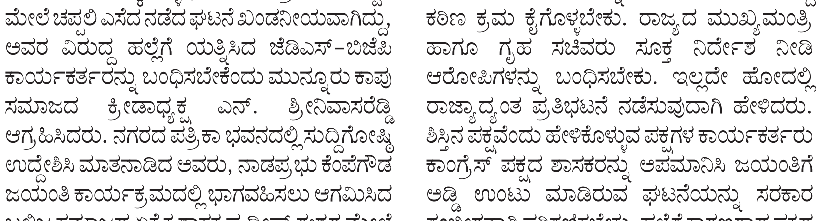

ರಾಯಚೂರು: ಚಿಕ್ಕಬಳ್ಳಾಪುರು ಶಾಸಕ ಪ್ರದೀಪ್ ಈಶ್ವರ ಮೇಲೆ ಚಪ್ಪಲಿ ಎಸೆದ ನಡೆದ ಘಟನೆ ಖಂಡನೀಯವಾಗಿದ್ದು, ಅವರ ವಿರುದ್ಧ ಹಲ್ಲೆಗೆ ಯತ್ನಿಸಿದ ಜೆಡಿಎಸ್-ಬಿಜೆಪಿ ಕಾರ್ಯಕರ್ತರನ್ನು ಬಂಧಿಸಬೇಕೆಂದು ಮುನ್ನೂರು ಕಾಪು ಸಮಾಜದ ಕ್ರೀಡಾಧ್ಯಕ್ಷ ಎನ್. ಶ್ರೀನಿವಾಸರೆಡ್ಡಿ ಆಗ್ರಹಿಸಿದರು. ನಗರದ ಪತ್ರಿಕಾ ಭವನದಲ್ಲಿ ಸುದ್ದಿಗೋಷ್ಠಿ ಉದ್ದೇಶಿಸಿ ಮಾತನಾಡಿದ ಅವರು, ನಾಡಪ್ರಭು ಕೆಂಪೆಗೌಡ ಜಯಂತಿ ಕಾರ್ಯಕ್ರಮದಲ್ಲಿ ಭಾಗವಹಿಸಲು ಆಗಮಿಸಿದ ಬಲಿಜ ಸಮಾಜದ ಏಕೈಕ ಶಾಸಕ ಪ್ರದೀಪ್ ಈಶ್ವರ ಮೇಲೆ ಚಪ್ಪಲಿ ತೂರಿ ಕಾರ್ಯಕ್ರಮದಲ್ಲಿ ಭಾಗವಹಿಸದಂತೆ ತಡೆದ ಕೆಂಪೆಗೌಡ ಜಯಂತಿಯನ್ನು ಅಪಮಾನಿರುವರ ವಿರುದ್ಧ ಕಠಿಣ ಕ್ರಮ ಕೈಗೊಳ್ಳಬೇಕು. ರಾಜ್ಯದ ಮುಖ್ಯಮಂತ್ರಿ ಹಾಗೂ ಗೃಹ ಸಚಿವರು ಸೂಕ್ತ ನಿರ್ದೇಶ ನೀಡಿ ಆರೋಪಿಗಳನ್ನು ಬಂಧಿಸಬೇಕು. ಇಲ್ಲದೇ ಹೋದಲ್ಲಿ ರಾಜ್ಯಾದ್ಯಂತ ಪ್ರತಿಭಟನೆ ನಡೆಸುವುದಾಗಿ ಹೇಳಿದರು. ಶಿಸ್ತಿನ ಪಕ್ಷವೆಂದು ಹೇಳಿಕೊಳ್ಳುವ ಪಕ್ಷಗಳ ಕಾರ್ಯಕರ್ತರು ಕಾಂಗ್ರೆಸ್ ಪಕ್ಷದ ಶಾಸಕರನ್ನು ಅಪಮಾನಿಸಿ ಜಯಂತಿಗೆ ಅಡ್ಡಿ ಉಂಟು ಮಾಡಿರುವ ಘಟನೆಯನ್ನು ಸರಕಾರ ಗಂಭೀರವಾಗಿ ಪರಿಗಣಿಸಬೇಕು. ಹಲ್ಲೆಗೆ ಕಾರಣರಾದ ಪಕ್ಷದ ನಾಯಕರು ಕ್ಷಮೆ ಕೇಳಬೇಕು ಎಂದು ಒತ್ತಾಯಿಸಿದರು.

ಅಂತಾರಾಷ್ಟ್ರೀಯ ವೈದ್ಯರ ದಿನಾಚರಣೆ ಅಂಗವಾಗಿಮುದಗಲ್ ಪಟ್ಟಣ ಸಮೀಪದ ಬನ್ನಿಗೋಳ ಗ್ರಾಮದ ಆರೋಗ್ಯ ಉಪ ಕೇಂದ್ರದ ಸಮುದಾಯ ಆರೋಗ್ಯ ಅಧಿಕಾರಿ ಶೆಕ್ಷಾವಲಿ ರವರಿಗೆ ಸನ್ಮಾನ ಮಾಡಿ ಗ್ರಾಮಸ್ಥರು ಸನ್ಮಾನ ಮಾಡಿ ಗೌರವಿಸಿದರು. ಈ ಸಂದರ್ಭದಲ್ಲಿ ದೊಡ್ಡನಗೌಡ ಪೊಲೀಸ್ ಪಾಟೀಲ್ ಗುಂಡಪ್ಪ ಹೊಸಮನಿ ಬಂಡಾರಪ್ಪ ಗೋನಾಳ ನಿಂಗಪ್ಪ ಗೋನಾಳ ಇದ್ದರು.

ವಸಂತಕುಮಾರ್‌ಗೆ ಸಚಿವ ಸ್ಥಾನ ನೀಡಿ

ಲಿಂಗಸೂಗೂರು: ಕೆಪಿಸಿಸಿ ಕಾರ್ಯಾಧ್ಯಕ್ಷರು ಹಾಗೂ ಎಂ.ಎಲ್.ಸಿ. ಆಗಿರುವ ಮಾದಿಗ ಸಮಾಜದ ಹಿರಿಯ ಮುಖಂಡ ಎ. ವಸಂತಕುಮಾರ ಅವರಿಗೆ ಮುಂಬರುವ ಸಚಿವ ಸಂಪುಟ ವಿಸ್ತರಣೆಯಲ್ಲಿ ಸಚಿವ ಸ್ಥಾನ ನೀಡಬೇಕು ಎಂದು ಸಮಾಜದ ಮುಖಂಡ ಹನುಮಂತಪ್ಪ ಕುಣೆಕೆಲ್ಲೂರು ಒತ್ತಾಯಿಸಿದರು. ಪಟ್ಟಣದ ಪತ್ರಿಕಾ ಭವನದಲ್ಲಿ ಹಮ್ಮಿಕೊಂಡಿದ್ದ ಸುದ್ದಿಗೋಷ್ಠಿಯಲ್ಲಿ ಮಾತನಾಡಿದ ಅವರು, ಮಾದಿಗ ಸಮುದಾಯವು ಮೊದಲಿನಿಂದಲೂ ಕಾಂಗ್ರೆಸ್ ಪಕ್ಷವನ್ನು ನಿರಂತರವಾಗಿ ಬೆಂಬಲಿಸುತ್ತಾ ಬಂದಿದೆ. ಪಕ್ಷದಲ್ಲಿ ಎ. ವಸಂತಕುಮಾರ ಅವರು ತಮಗೆ ವಹಿಸಿದ ಎಲ್ಲಾ ಜವಾಬ್ದಾರಿಗಳನ್ನು ಅತ್ಯಂತ ಅಚ್ಚುಕಟ್ಟಾಗಿ ನಿಭಾಯಿಸುವುದರ ಜೊತೆಗೆ, ಪಕ್ಷದ ಅಭ್ಯರ್ಥಿಗಳ ಗೆಲುವಿಗಾಗಿ ನಿರಂತರವಾಗಿ ಶ್ರಮಿಸಿದ್ದಾರೆ. ನಮ್ಮ ಸಮುದಾಯದ ಹಾಗೂ ರಾಯಚೂರು ಜಿಲ್ಲೆಯ ಸಮಗ್ರ ಅಭಿವೃದ್ಧಿಗಾಗಿ, ಎರಡನೇ ಬಾರಿ ವಿಸ್ತರಣೆಯಾಗುತ್ತಿರುವ ರಾಜ್ಯ ಸಚಿವ ಸಂಪುಟದಲ್ಲಿ ರಾಯಚೂರಿನ ಎ. ವಸಂತಕುಮಾರ ಅವರಿಗೆ ಸಚಿವ ಸ್ಥಾನ ನೀಡಬೇಕು ಎಂದು ಆಗ್ರಹಿಸಿದರು.

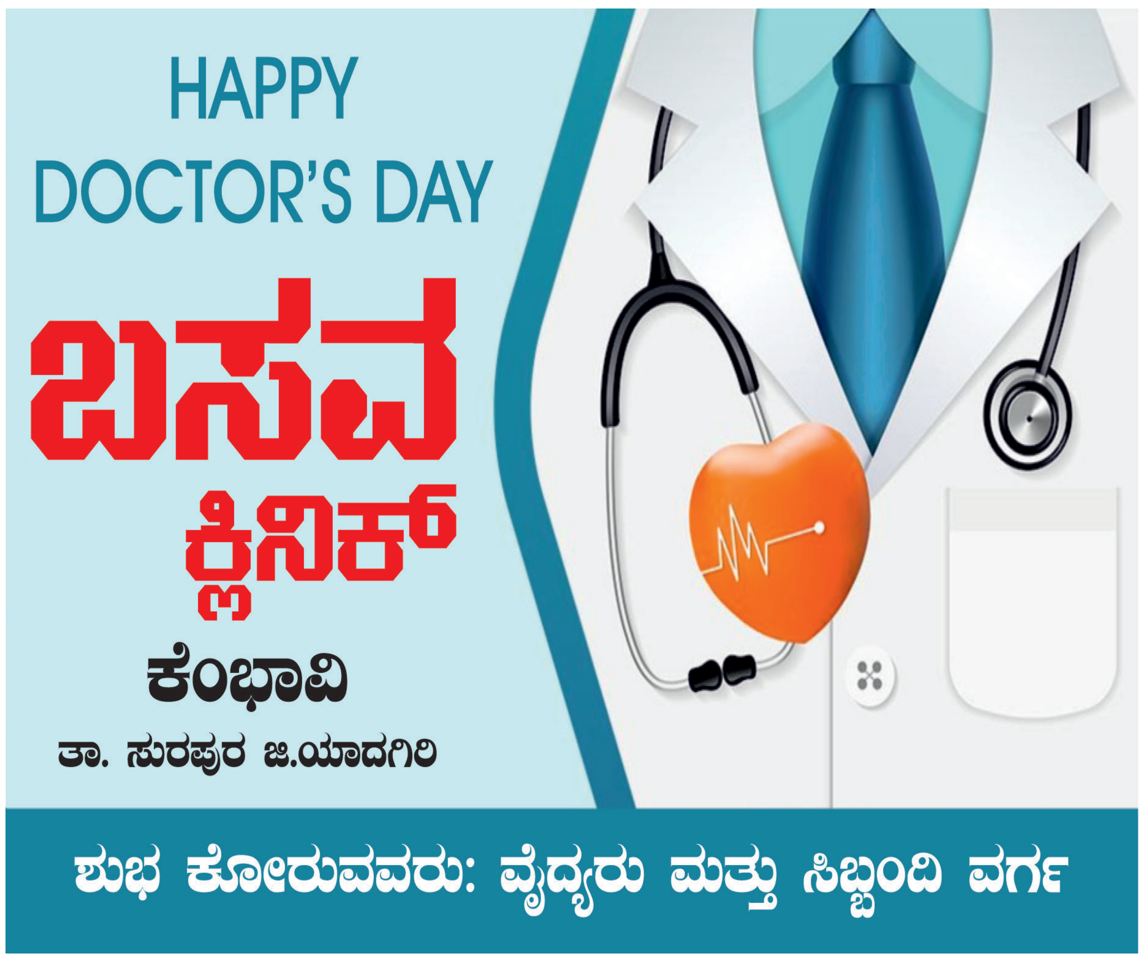

ಕಾವೇರಿ ವನ್ಯಜೀವಿ ಧಾಮದಲ್ಲಿ ಬೋರ್‌ವೆಲ್ ಸಮೀಕ್ಷೆಗೆ ಸಿಎಂ ಡಿ.ಕೆ.ಶಿವಕುಮಾರ್ ಗ್ರೀನ್ ಸಿಗ್ನಲ್

ಮೇಕೆದಾಟು ಯೋಜನೆಗೆ ಬಿಗ್ ಬೂಸ್ಟ್

ಬೆಂಗಳೂರು: ಬಹುನಿರೀಕ್ಷಿತ ಮೇಕೆದಾಟು ಸಮತೋಲನ ಜಲಾಶಯ ಯೋಜನೆಗೆ ರಾಜ್ಯ ಸರಕಾರ ಮತ್ತೊಂದು ಪ್ರಮುಖ ಹೆಜ್ಜೆ ಇಟ್ಟಿದೆ.

ಕಾವೇರಿ ವನ್ಯಜೀವಿ ಧಾಮದ ವ್ಯಾಪ್ತಿಯಲ್ಲಿ ಉದ್ದೇಶಿತ ಯೋಜನೆಗಾಗಿ ಬೋರ್‌ವೆಲ್ ಸಮೀಕ್ಷೆ ನಡೆಸುವ ಪ್ರಸ್ತಾವನೆಗೆ ಮುಖ್ಯಮಂತ್ರಿ ಡಿ.ಕೆ.ಶಿವಕುಮಾರ್ ಅವರು ಅನುಮೋದನೆ ನೀಡಿದ್ದಾರೆ. ಮಂಗಳವಾರ ನಡೆದ ರಾಜ್ಯ ವನ್ಯಜೀವಿ ಮಂಡಳಿ ಸಭೆಯ ಅಧ್ಯಕ್ಷತೆ ವಹಿಸಿದ್ದ ಡಿ.ಕೆ.ಶಿವಕುಮಾರ್ ಅವರು, ಈ ಪ್ರಸ್ತಾವನೆಯನ್ನು ರಾಷ್ಟ್ರೀಯ ವನ್ಯಜೀವಿ ಮಂಡಳಿ ಅನುಮೋದನೆಗಾಗಿ ತಕ್ಷಣ ಕಳುಹಿಸುವಂತೆ ಅಧಿಕಾರಿಗಳಿಗೆ ಸೂಚನೆ ನೀಡಿದರು.

ಮೇಕೆದಾಟು ಯೋಜನೆಗೆ ಅಗತ್ಯವಿರುವ ಎಲ್ಲ ಅನುಮತಿಗಳನ್ನು ಶೀಘ್ರದಲ್ಲಿ ಪಡೆಯುವಂತೆ ಅಧಿಕಾರಿಗಳಿಗೆ ನಿರ್ದೇಶನ ನೀಡಿದ ಅವರು, ಈ ಯೋಜನೆಗೆ ಸಂಬಂಧಿಸಿದಂತೆ ತಮಿಳುನಾಡು ಸರಕಾರ ಎತ್ತಿರುವ ಆಕ್ಷೇಪಣೆಗಳ ಕುರಿತು ತಾಂತ್ರಿಕ ಅಂಶಗಳನ್ನು ಪರಿಶೀಲಿಸಿ, ಸಾಧ್ಯವಾದಷ್ಟು ಬೇಗ ಸಮಸ್ಯೆಗಳನ್ನು ಬಗೆಹರಿಸುವಂತೆ ಸೂಚಿಸಿದರು.

ಸಭೆಯಲ್ಲಿ ಭಾಗವಹಿಸಿದ್ದ ಅರಣ್ಯ ಇಲಾಖೆಯ ಹಿರಿಯ ಅಧಿಕಾರಿಯೊಬ್ಬರು ಮಾತನಾಡಿ, ಯೋಜನೆ ಜಾರಿಗೊಳಿಸಲು ಉದ್ದೇಶಿಸಿರುವ ಸ್ಥಳದಲ್ಲಿನ ಮಣ್ಣಿನ ಗುಣಮಟ್ಟ, ಬಂಡೆಗಳ ಸ್ಥಿತಿ ಹಾಗೂ ಭೂವೈಜ್ಞಾನಿಕ ಮಾಹಿತಿಯನ್ನು ತಿಳಿದುಕೊಳ್ಳಲು ಬೋರ್‌ವೆಲ್ ಸಮೀಕ್ಷೆ ನಡೆಸಲಾಗುತ್ತದೆ. ಈ ಸಮೀಕ್ಷೆಯ ವರದಿ ಆಧರಿಸಿ ಯೋಜನೆಯ ಸವಿಸ್ತಾರ ವರದಿ ಸಿದ್ಧಪಡಿಸಲಾಗುತ್ತದೆ ಎಂದು ಹೇಳಿದ್ದಾರೆ.

ಆದರೆ, ಸಮೀಕ್ಷೆ ಆರಂಭಿಸುವ ಮುನ್ನ ರಾಷ್ಟ್ರೀಯ ವನ್ಯಜೀವಿ ಮಂಡಳಿ, ಅರಣ್ಯ ಇಲಾಖೆ ಹಾಗೂ ಕೇಂದ್ರ ಸರಕಾರದ ಅನುಮತಿ ಕಡ್ಡಾಯವಾಗಿದೆ. ಸಮೀಕ್ಷೆಗಾಗಿ ಕೇವಲ 0.003 ಹೆಕ್ಟೇರ್ ಅರಣ್ಯ ಪ್ರದೇಶವನ್ನು ಬಳಸಲು ಪ್ರಸ್ತಾವಿಸಲಾಗಿದೆ.

ಈ ಪ್ರಸ್ತಾವನೆಗೆ ಕೇಂದ್ರ ಸರಕಾರದಿಂದ ಶೀಘ್ರ ಅನುಮೋದನೆ ಪಡೆಯುವ ಅಗತ್ಯಬಿದ್ದರೆ ತಾವು ನೇರವಾಗಿ ಕೇಂದ್ರ ಸರಕಾರದೊಂದಿಗೆ ಮಾತುಕತೆ ನಡೆಸಲು ಸಿದ್ಧ ಎಂದು ಡಿ.ಕೆ.ಶಿವಕುಮಾರ್ ಅವರು ಸಭೆಯಲ್ಲಿ ತಿಳಿಸಿದರು ಎಂದು ಅರಣ್ಯ ಇಲಾಖೆ ಅಧಿಕಾರಿಗಳು ತಿಳಿಸಿದ್ದಾರೆ.

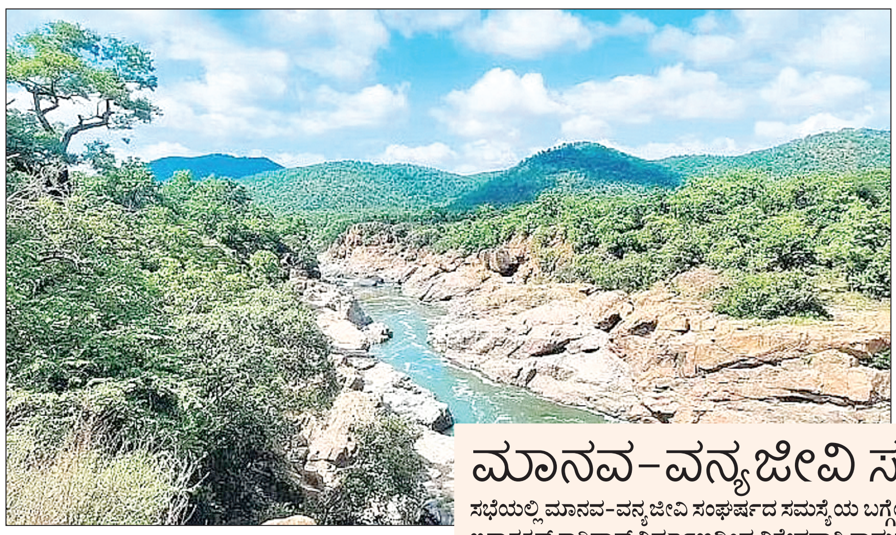

ಮಹತ್ವಾಕಾಂಕ್ಷಿ ಯೋಜನೆ

ಸುಮಾರು 9,000 ರು. ಕೋಟಿ ವೆಚ್ಚದಲ್ಲಿ ನಿರ್ಮಾಣವಾಗಲಿರುವ ಮೇಕೆದಾಟು ಯೋಜನೆ ರಾಜ್ಯ ಸರಕಾರದ ಮಹತ್ವಾಕಾಂಕ್ಷೆಯ ಯೋಜನೆಗಳಲ್ಲಿ ಒಂದಾಗಿದೆ. ಈ ಯೋಜನೆಯ ಮೂಲಕ ಬೆಂಗಳೂರು ನಗರಕ್ಕೆ 4.75 ಟಿಎಂಸಿ ಅಡಿ ಕುಡಿಯುವ ನೀರು ಪೂರೈಸುವುದು ಹಾಗೂ 400 ಮೆಗಾವ್ಯಾಟ್ ವಿದ್ಯುತ್ ಉತ್ಪಾದನೆ ಮಾಡುವ ಗುರಿ ಹೊಂದಲಾಗಿದೆ. ಯೋಜನೆ ಜಾರಿಗೊಳಿಸಲು ಒಟ್ಟು 1,079 ಹೆಕ್ಟೇರ್ ಅರಣ್ಯ ಭೂಮಿ ಅಗತ್ಯವಿದ್ದು, ಇದೇ ಕಾರಣಕ್ಕೆ ವಿವಿಧ ಪರಿಸರ ಮತ್ತು ವನ್ಯಜೀವಿ ಅನುಮತಿ ಅಗತ್ಯವಾಗಿವೆ.

ಮಾನವ-ವನ್ಯಜೀವಿ ಸಂಘರ್ಷದ ಬಗ್ಗೆ ಚರ್ಚೆ

ಸಭೆಯಲ್ಲಿ ಮಾನವ-ವನ್ಯಜೀವಿ ಸಂಘರ್ಷದ ಸಮಸ್ಯೆಯ ಬಗ್ಗೆಯೂ ಚರ್ಚೆ ನಡೆಯಿತು. ಬೆಂಗಳೂರು-ಮೈಸೂರು ಇನ್ಫ್ರಾಸ್ಟ್ರಕ್ಚರ್ ಕಾರಿಡಾರ್ ನಿರ್ಮಾಣದಿಂದ ವಿಶೇಷವಾಗಿ ರಾಮನಗರ ಮತ್ತು ಚನ್ನಪಟ್ಟಣ ಭಾಗಗಳಲ್ಲಿ ಆನೆ, ಹುಲಿ, ಚಿರತೆ ಸೇರಿದಂತೆ ಹಲವು ವನ್ಯಜೀವಿಗಳ ಸಾಂಪ್ರದಾಯಿಕ ಸಂಚಾರ ಮಾರ್ಗಗಳಿಗೆ ಅಡ್ಡಿಯಾಗಿದೆ ಎಂದು ವನ್ಯಜೀವಿ ಮಂಡಳಿ ಸದಸ್ಯರು ಮುಖ್ಯಮಂತ್ರಿ ಗಮನಕ್ಕೆ ತಂದರು. ಈ ಹಿನ್ನೆಲೆಯಲ್ಲಿ, ವನ್ಯಜೀವಿಗಳ ಸುರಕ್ಷಿತ ಸಂಚಾರಕ್ಕಾಗಿ ನಿರ್ಮಿಸಬೇಕಾಗಿದ್ದ ಅಂಡರ್‌ಪಾಸ್, ಸುರಂಗ ಮಾರ್ಗಗಳು ಹಾಗೂ ಮೇಲ್ಸೇತುವೆಗಳ ಕಾಮಗಾರಿಗಳು ಇನ್ನೂ ಪೂರ್ಣಗೊಂಡಿಲ್ಲ ಎಂದು ಅರಣ್ಯ ಇಲಾಖೆ ಅಧಿಕಾರಿಗಳು ಸಭೆಯಲ್ಲಿ ಮಾಹಿತಿ ನೀಡಿದರು. ಇದೇ ವೇಳೆ ಬಂಡೀಪುರ ಮತ್ತು ನಾಗರಹೊಳೆ ಹುಲಿ ಮೀಸಲು ಪ್ರದೇಶಗಳಲ್ಲಿ ಸಫಾರಿ ಹಾಗೂ ಪರಿಸರ ಪ್ರವಾಸೋದ್ಯಮ ಚಟುವಟಿಕೆಗಳನ್ನು ಪುನರಾರಂಭಿಸುವ ಕುರಿತು ಚರ್ಚೆ ನಡೆದಿದ್ದು, ಪ್ರವಾಸಿಗರ ಸುರಕ್ಷತೆಗೆ ಯಾವುದೇ ರೀತಿಯ ರಾಜಿ ಮಾಡಿಕೊಳ್ಳದೆ ಅಗತ್ಯ ಮುನ್ನೆಚ್ಚರಿಕೆ ಕ್ರಮಗಳನ್ನು ಕೈಗೊಳ್ಳುವಂತೆ ಡಿ.ಕೆ.ಶಿವಕುಮಾರ್ ಅಧಿಕಾರಿಗಳಿಗೆ ಸೂಚನೆ ನೀಡಿದ್ದಾರೆಂದು ತಿಳಿದುಬಂದಿದೆ.

ಪಾದಚಾರಿ ಮಾರ್ಗ ಒತ್ತುವರಿ ತೆರವಿಗೆ ಜಿಬಿಎ ಸಮರ

← ಮೊದಲಪುಟದಿಂದ

ಸಾರ್ವಜನಿಕರ ಆಸ್ತಿಯಾದ ಪಾದಚಾರಿ ಮಾರ್ಗ ಗಳನ್ನು ವಾಣಿಜ್ಯ ಉದ್ದೇಶಗಳಿಗಾಗಿ ಅಥವಾ ಅಕ್ರಮ ನಿರ್ಮಾಣಗಳಿಗಾಗಿ ಬಳಸುವುದನ್ನು ತಡೆಯಲು ಸರಕಾರ ಈ ನಿರ್ಧಾರ ಕೈಗೊಂಡಿದೆ.

ಐದು ಪಾಲಿಕೆಗಳ ವ್ಯಾಪ್ತಿಯಲ್ಲಿ ತೆರವು ಸಮರ

ಬೆಂಗಳೂರಿನ ಐದೂ ನಗರ ಪಾಲಿಕೆಗಳ ಆಯುಕ್ತರ ನೇತೃತ್ವದಲ್ಲಿ, ಪೊಲೀಸ್ ಭದ್ರತೆ ಯೊಂದಿಗೆ ಬೃಹತ್ ತೆರವು ಕಾರ್ಯಾಚರಣೆ ನಡೆಯಿತು. ಬೆಂಗಳೂರು ಪೂರ್ವ ಪಾಲಿಕೆಯ ವ್ಯಾಪ್ತಿಯ ಮಾರತಹಳ್ಳಿ, ಐಟಿಪಿಎಲ್, ವರ್ತೂರು, ಟಿನ್ ಫ್ಯಾಕ್ಟರಿ ಮತ್ತು ರಾಮ ಮೂರ್ತಿನಗರ ಭಾಗದಲ್ಲಿ ಅಕ್ರಮ ಶೆಡ್ ಮತ್ತು ನಾಮಫಲಕಗಳನ್ನು ತೆರವುಗೊಳಿಸಲಾಯಿತು. ಬೆಂಗಳೂರು ಕೇಂದ್ರ ಪಾಲಿಕೆಯ ವ್ಯಾಪ್ತಿಯಲ್ಲಿ ಎಂಜಿ ರಸ್ತೆ, ಇಂದಿರಾನಗರ, ಮೆಜೆಸ್ಟಿಕ್ ಮತ್ತು ಜಯನಗರದಂತಹ ಜನನಿಬಿಡ ಪ್ರದೇಶಗಳಲ್ಲಿ ಪಾದಚಾರಿ ಮಾರ್ಗಗಳನ್ನು ಆವರಿಸಿದ್ದ ಕಟ್ಟಡ ಸಾಮಗ್ರಿ ಮತ್ತು ಅನಧಿಕೃತ ರಚನೆಗಳನ್ನು ತೆರವುಗೊಳಿಸಲಾಯಿತು.

ಅಕ್ರಮ ನಿರ್ಮಾಣಗಳ ತೆರವು: ಬೆಂಗಳೂರು ದಕ್ಷಿಣ ಪಾಲಿಕೆ ವ್ಯಾಪ್ತಿಯಲ್ಲಿ ಉತ್ತರಹಳ್ಳಿ, ಬಿಟಿಎಂ ಲೇಔಟ್, ಕೋರಮಂಗಲ ಮತ್ತು ಜೆಪಿ ನಗರದಲ್ಲಿ ವ್ಯಾಪಾರಿಗಳು ಪಾದಚಾರಿ ಮಾರ್ಗ ವನ್ನೇ ತಮ್ಮ ವಿಸ್ತರಣಾ ಜಾಗವನ್ನಾಗಿ ಮಾಡಿ ಕೊಂಡಿದ್ದನ್ನು ಅಧಿಕಾರಿಗಳು ನೆಲಸಮಗೊಳಿಸಿದರು. ಬೆಂಗಳೂರು ಉತ್ತರ ಪಾಲಿಕೆ ವ್ಯಾಪ್ತಿ ಯಲ್ಲಿ ಹೆಬ್ಬಾಳ ಮತ್ತು ಯಲಹಂಕ ಸುತ್ತಮುತ್ತಲಿನ ರಸ್ತೆಗಳಲ್ಲಿ ಅಕ್ರಮ ಒತ್ತುವರಿಗಳನ್ನು ತೆರವುಗೊಳಿಸಲಾಯಿತು. ಬೆಂಗಳೂರು ಪಶ್ಚಿಮ ಪಾಲಿಕೆ ವ್ಯಾಪ್ತಿಯಲ್ಲಿ ಮೈಸೂರು ರಸ್ತೆ, ರಾಜಾಜಿನಗರ ಮತ್ತು ಮಾಗಡಿ ರಸ್ತೆಯಂತಹ ಪ್ರಮುಖ ಮಾರ್ಗಗಳಲ್ಲಿ ಜೆಸಿಬಿಗಳ ಬಳಕೆಯ ಮೂಲಕ ಅಕ್ರಮ ನಿರ್ಮಾಣಗಳನ್ನು ತೆರವುಗೊಳಿಸಲಾಯಿತು.

ತೆರವುಗೊಂಡ ಅಡೆತಡೆಗಳೇನು? ಕಾರ್ಯಾಚರಣೆಯ ವೇಳೆ ಅಕ್ರಮ ನಾಮಫಲಕಗಳು, ಅಂಗಡಿಗಳ ಮುಂಭಾಗ ಹಾಕಲಾಗಿದ್ದ ಶೀಟ್‌ಗಳು, ಮೆಟ್ಟಿಲುಗಳು, ಓಎಫ್‌ಸಿ ಕೇಬಲ್‌ಗಳು, ಕಟ್ಟಡ ತ್ಯಾಜ್ಯಗಳು, ತಳ್ಳುಗಾಡಿಗಳು ಮತ್ತು ಶಾಶ್ವತ ಪೆಟ್ಟಿಗೆಗಳನ್ನು ವಶಕ್ಕೆ ಪಡೆಯಲಾಗಿದೆ. ಅತಿಕ್ರಮಣಕಾರರಿಗೆ ಮೊದಲೇ ಎಚ್ಚರಿಕೆ ನೀಡಿದ್ದರೂ ಮಣಿಯದ ಕಾರಣ, ಇದೀಗ ಬಲವಂತದ ತೆರವು ಕಾರ್ಯಾಚರಣೆಯನ್ನು ಅನಿವಾರ್ಯವಾಗಿ ಕೈಗೊಳ್ಳಲಾಗಿದೆ. ವ್ಯಾಪಾರಿ ಗಳಿಗೆ ಕಠಿಣ ಎಚ್ಚರಿಕೆ ನೀಡಿರುವ ಅಧಿಕಾರಿಗಳು ಮುಂದಿನ ಶುಕ್ರವಾರದೊಳಗೆ ಪಾದಚಾರಿ ಮಾರ್ಗವನ್ನು ಸ್ವಯಂಪ್ರೇರಿತವಾಗಿ ತೆರವುಗೊಳಿಸದಿದ್ದರೆ, 5 ಸಾವಿರ ರು. ದಂಡ ವಿಧಿಸುವುದರ ಜತೆಗೆ ಪಾದಚಾರಿ ಮಾರ್ಗದಲ್ಲಿಟ್ಟಿರುವ ಎಲ್ಲಾ ಸರಕುಗಳನ್ನು ಜಪ್ತಿ ಮಾಡಲಾಗುವುದು ಎಂದು ಅಧಿಕಾರಿಗಳು ಎಚ್ಚರಿಸಿದ್ದಾರೆ.

ಸಂಸದ ಡಾ.ಕೆ.ಸುಧಾಕರ್ ವಿರುದ್ಧ ತನಿಖೆಗೆ ಆಗ್ರಹಿಸಿ ಎಸ್‌ಪಿಗೆ ದೂರು

ಚಿಕ್ಕಬಳ್ಳಾಪುರ: ಜೂನ್ 27ರಂದು ನಡೆದ ಕೆಂಪೇಗೌಡ ಜಯಂತಿ ಕಾರ್ಯಕ್ರಮದ ವೇಳೆ ಉಂಟಾದ ಗದ್ದಲ ಪ್ರಕರಣಕ್ಕೆ ಸಂಬಂಧಿಸಿದಂತೆ ಸಂಸದ ಡಾ.ಕೆ.ಸುಧಾಕರ್ ಹಾಗೂ ಅವರ ತಂದೆ ಪಿ.ಎನ್. ಕೇಶವರೆಡ್ಡಿ ಅವರ ಪಾತ್ರದ ಬಗ್ಗೆಯೂ ತನಿಖೆ ನಡೆಸುವಂತೆ ಆಗ್ರಹಿಸಿ ತಾಲೂಕು ಬಲಿಜ ಸಂಘದ ಮುಖಂಡರು ಜಿಲ್ಲಾ ಪೊಲೀಸ್ ವರಿಷ್ಠಾಧಿಕಾರಿಗೆ ಬುಧವಾರ ದೂರು ಸಲ್ಲಿಸಿದರು.

ತಾಲೂಕು ಬಲಿಜ ಸಂಘದ ಅಧ್ಯಕ್ಷ ಡಾ.ಬಿ.ವಿ.ಮಂಜುನಾಥ್ ನೇತೃತ್ವದಲ್ಲಿ ಎಸ್‌ಪಿ ಕಚೇರಿಗೆ ತೆರಳಿದ ಮುಖಂಡರು, ಘಟನೆಯ ವಿಡಿಯೊ ದೃಶ್ಯಾವಳಿ ಮತ್ತು ಲಿಖಿತ ಮನವಿಯನ್ನು ಸಲ್ಲಿಸಿ, ಕೆಂಪೇಗೌಡ ಜಯಂತಿ ಕಾರ್ಯಕ್ರಮದಲ್ಲಿ ನಡೆದ ಗದ್ದಲ, ಶಾಸಕರ ವಾಹನದ ಮೇಲೆ ಕಲ್ಲು ಹಾಗೂ ಚಪ್ಪಲಿ ಎಸೆದ ಆರೋಪ ಸೇರಿದಂತೆ ಎಲ್ಲ ಬೆಳವಣಿಗೆಗಳ ಕುರಿತು ನಿಷ್ಪಕ್ಷಪಾತ ತನಿಖೆ ನಡೆಸಿ, ತಪ್ಪಿತಸ್ಥರ ವಿರುದ್ಧ ಕಾನೂನು ಕ್ರಮ ಕೈಗೊಳ್ಳಬೇಕು ಎಂದು ಒತ್ತಾಯಿಸಿದರು.

ದೂರಿನಲ್ಲಿ, ಕಾರ್ಯಕ್ರಮದ ವೇಳೆ ಗದ್ದಲ ಸೃಷ್ಟಿಸಿ ಸರಕಾರಿ ಕಾರ್ಯಕ್ರಮಕ್ಕೆ ಅಡ್ಡಿಪಡಿಸಿದ ಘಟನೆಗಳ ಹಿಂದೆ ಸಂಸದರ ಬೆಂಬಲಿಗರ ಪಾತ್ರವಿದೆ ಎಂದು ಆರೋಪಿಸಲಾಗಿದ್ದು, ಈ ಹಿನ್ನೆಲೆಯಲ್ಲಿ ಸಂಸದ ಡಾ. ಕೆ.ಸುಧಾಕರ್ ಹಾಗೂ ಪಿ.ಎನ್.ಕೇಶವರೆಡ್ಡಿ ಅವರನ್ನು ವಿಚಾರಣೆಗೆ ಒಳಪಡಿಸಿದರೆ ಪ್ರಕರಣದ ಸತ್ಯಾಸತ್ಯತೆ ಹೊರಬರಲಿದೆ ಎಂದು ಮನವಿ ಮಾಡಲಾಗಿದೆ. ಅಲ್ಲದೆ, ಕಾರ್ಯಕ್ರಮದ ಬಳಿಕ ನೀಡಲಾದ ಹೇಳಿಕೆಗಳ ಬಗ್ಗೆಯೂ ತನಿಖೆ ನಡೆಸಿ, ಪ್ರಕರಣದ ಎಲ್ಲ ಆಯಾಮಗಳನ್ನು ಪರಿಶೀಲಿಸುವಂತೆ ದೂರಿನಲ್ಲಿ ಕೋರಲಾಗಿದೆ.

ದೂರು ಸ್ವೀಕರಿಸಿದ ಜಿಲ್ಲಾ ಪೊಲೀಸ್ ವರಿಷ್ಠಾಧಿಕಾರಿ ಕಚೇರಿ ಅಧಿಕಾರಿಗಳು, ಮನವಿಯನ್ನು ಪರಿಶೀಲಿಸಿ ನಿಯಮಾನುಸಾರ ಕ್ರಮ ಕೈಗೊಳ್ಳುವುದಾಗಿ ಭರವಸೆ ನೀಡಿದರು.

ಈ ಸಂದರ್ಭದಲ್ಲಿ ತಾಲೂಕು ಬಲಿಜ ಸಂಘದ ಅಧ್ಯಕ್ಷ ಡಾ.ಬಿ.ವಿ.ಮಂಜುನಾಥ್, ಉಪಾಧ್ಯಕ್ಷ ಲೋಕೇಶ್ ಸೇರಿದಂತೆ ಸಂಘದ ಪದಾಧಿಕಾರಿಗಳು ಹಾಗೂ ನೂರಾರು ಸದಸ್ಯರು ಉಪಸ್ಥಿತರಿದ್ದರು.

ಸಂಸದ ಡಾ.ಕೆ.ಸುಧಾಕರ್ ಹಾಗೂ ಅವರ ತಂದೆ ಪಿ.ಎನ್.ಕೇಶವರೆಡ್ಡಿ ಅವರ ಪಾತ್ರದ ಬಗ್ಗೆಯೂ ತನಿಖೆ ನಡೆಸುವಂತೆ ಆಗ್ರಹಿಸಿ ತಾಲೂಕು ಬಲಿಜ ಸಂಘದ ಮುಖಂಡರು ಜಿಲ್ಲಾ ಪೊಲೀಸ್ ವರಿಷ್ಠಾಧಿಕಾರಿಗೆ ಬುಧವಾರ ದೂರು ಸಲ್ಲಿಸಿದರು.

ಜನ್ಮಸಿದ್ಧ ಪೌರತ್ವ ರದ್ದು ಆದೇಶಕ್ಕೆ ತಡೆ

← ಮೊದಲಪುಟದಿಂದ

ಭಾರತೀಯರು ಸೇರಿದಂತೆ ಲಕ್ಷಾಂತರ ವಲಸಿಗರಿಗೆ ಈ ಕಾನೂನು ತೊಡಕಾಗಿ ಪರಿಣಮಿಸಿತ್ತು.

ಟ್ರಂಪ್ ಅವರ ವಲಸೆ ನೀತಿಗಳು ಜನಾಂಗೀಯ ಹಾಗೂ ಧಾರ್ಮಿಕ ತಾರತಮ್ಯದಿಂದ ಕೂಡಿವೆ ಎಂದು ವಿರೋಧ ಪಕ್ಷಗಳು ಆರೋಪಿಸಿದ್ದವು. ಇದೀಗ ಸುಪ್ರೀಂ ಕೋರ್ಟ್ ಆದೇಶದಿಂದ ವಲಸೆ ನಿಯಂತ್ರಣಕ್ಕೆ ಸಂಬಂಧಿಸಿದ ಟ್ರಂಪ್ ಅವರ ಪ್ರಮುಖ ಯೋಜನೆಗೆ ದೊಡ್ಡ ಮಟ್ಟದ ಹಿನ್ನಡೆಯಾಗಿದೆ.

ಟ್ರಂಪ್ ಅವರ ಆದೇಶವು ವಿದೇಶಿ ಪ್ರಜೆಗಳ ಮಕ್ಕಳನ್ನು ಒಳಗೊಂಡಂತೆ ಅಮೆರಿಕದ ನೆಲದಲ್ಲಿ ಹುಟ್ಟಿದ ಮಕ್ಕಳಿಗೆ ಪೌರತ್ವವನ್ನು ನೀಡುವ ಅಮೆರಿಕ ಸಂವಿಧಾನದ 14ನೇ ತಿದ್ದುಪಡಿಯಲ್ಲಿರುವ ನಿಯಮವನ್ನು ಉಲ್ಲಂಘಿಸುತ್ತದೆ ಎಂದು ಮುಖ್ಯ ನ್ಯಾಯಮೂರ್ತಿ ಜಾನ್ ರಾಬರ್ಟ್ಸ್ ಹೇಳಿದ್ದಾರೆ.

1898ರ 'ಯುನೈಟೆಡ್ ಸ್ಟೇಟ್ಸ್ / ವಾಂಗ್ ಕಿಮ್ ಆರ್ಕ್' ಪ್ರಕರಣದಲ್ಲಿ ಸುಪ್ರೀಂ ಕೋರ್ಟ್ ಈಗಾಗಲೇ ಜನ್ಮಸಿದ್ಧ ಪೌರತ್ವದ ಪ್ರಶ್ನೆಯನ್ನು ಇತ್ಯರ್ಥಗೊಳಿಸಿದೆ ಅರ್ಜಿದಾರರು ವಾದಿಸಿದ್ದರು.

ಗೃಹಜ್ಯೋತಿಗೆ ಕತ್ತರಿ ಹಾಕಲು ಮನೆ ಮನೆ ಪರಿಶೀಲನೆ

ಬೆಂಗಳೂರು: ಚುನಾವಣೆಗೆ ಮುನ್ನ ಕಾಕಾ ಪಾಟೀಲನಿಗೂ ಫ್ರೀ, ಮಹಾದೇವಪ್ಪನಿಗೂ ಫ್ರೀ, ಎಲ್ಲರಿಗೂ ಫ್ರೀ ಎಂದು ಗಂಟಲು ಹರಿದುಕೊಳ್ಳುವಂತೆ ಬೊಬ್ಬೆ ಹೊಡೆದು ಅಧಿಕಾರಕ್ಕೆ ಬಂದ ಕಾಂಗ್ರೆಸ್ ಸರಕಾರ ಇಂದು ಕರ್ನಾಟಕದ ಜನತೆಗೆ ದ್ರೋಹ ಬಗೆಯಲು ಹೊರಟಿದೆ ಎಂದು ವಿಧಾನಸಭೆಯ ವಿರೋಧ ಪಕ್ಷದ ನಾಯಕ ಆರ್.ಅಶೋಕ ವಾಗ್ದಾಳಿ ನಡೆಸಿದ್ದಾರೆ.

ಈ ಕುರಿತು ಎಕ್ಸ್‌ನಲ್ಲಿ ಪೋಸ್ಟ್ ಹಂಚಿಕೊಂಡಿರುವ ಅವರು, ಖಜಾನೆ ಸಂಪೂರ್ಣ ದಿವಾಳಿಯಾಗಿರುವುದನ್ನು ಮುಚ್ಚಿಡಲು ಈಗ ಗೃಹಜ್ಯೋತಿ ಯೋಜನೆಯ ಫಲಾನುಭವಿಗಳ ಸಂಖ್ಯೆಗೆ ಕತ್ತರಿ ಹಾಕಲು ಈ ಸರಕಾರ ಮನೆ-ಮನೆ ಪರಿಶೀಲನೆಯ ಹೊಸ ಹುನ್ನಾರ ನಡೆಸುತ್ತಿದೆ ಎಂದು ಕಿಡಿಕಾರಿದ್ದಾರೆ.

ಬಡವರ ಹೊಟ್ಟೆಗೆ ಹೊಡೆಯುವ, ಸುಳ್ಳು ಭರವಸೆಗಳ ಮೂಲಕ ಅಧಿಕಾರ ಹಿಡಿದು ಈಗ ಜನರನ್ನು ದಾಖಲೆಗಳ ಹೆಸರಿನಲ್ಲಿ ಸತಾಯಿಸುತ್ತಿರುವ ಈ ಜನವಿರೋಧಿ ಸರಕಾರ ಜನರ ಹಕ್ಕನ್ನು ಕಸಿದುಕೊಳ್ಳಲು ನಾವು ಬಿಡುವುದಿಲ್ಲ.
- ಆರ್.ಅಶೋಕ
ವಿಧಾನಸಭೆ ವಿರೋಧ ಪಕ್ಷದ ನಾಯಕ

ಗೃಹಜ್ಯೋತಿ ಫಲಾನುಭವಿಗಳ ಮರುಪರಿಶೀಲನೆ ಹೆಸರಿನಲ್ಲಿ ಮನೆಗೆ ಬರುವ ಎಸ್ಕಾಂ ಸಿಬ್ಬಂದಿಗೆ ಪ್ಯಾನ್ ಕಾರ್ಡ್ ಮತ್ತು ಜಾತಿ ಪ್ರಮಾಣ ಪತ್ರವನ್ನು ತೋರಿಸಬೇಕಂತೆ. ಚುನಾವಣೆಗೆ ಮುನ್ನ ಅಧಿಕಾರಕ್ಕೆ ಬರುವ ಹಪಾಹಪಿಯಲ್ಲಿ ಯಾವುದೇ ಷರತ್ತಿಲ್ಲದೆ ಎಲ್ಲರಿಗೂ 200 ಯೂನಿಟ್ ಉಚಿತ ವಿದ್ಯುತ್ ಎಂದು ಹೇಳಿ, ಈಗ ಆದಾಯ ಮತ್ತು ಜಾತಿಯ ಆಧಾರದ ಮೇಲೆ ಅರ್ಹತೆ ನಿರ್ಧಾರ ಮಾಡಲು ಹೊರಟಿರುವುದು ಯಾವ ಸೀಮೆ ಗ್ಯಾರೆಂಟಿ ಸ್ವಾಮಿ? ಇಷ್ಟಕ್ಕೂ ಉಚಿತ ವಿದ್ಯುತ್ ನೀಡಲು ಜಾತಿ ಪ್ರಮಾಣ ಪತ್ರ ಯಾಕೆ? ಎಂದು ಪ್ರಶ್ನಿಸಿದ್ದಾರೆ.

ಸುಳ್ಳು ಸುದ್ದಿಗಳ ಪರಿಣಾಮ ಏನು ಎನ್ನುವ ಎಚ್ಚರಿಕೆ ಮಾಧ್ಯಮಗಳಿಗೆ ಇರಬೇಕು

ಫೇಕ್ ಸುದ್ದಿ ಮಾಡಬೇಡಿ: ಸಿಎಂ ಡಿಕೆಶಿ

ವಿಶ್ವವಾಣಿ ಸುದ್ದಿಮನೆ ಬೆಂಗಳೂರು

ನಿರ್ಭೀತಿಯ ಪತ್ರಿಕಾ ವೃತ್ತಿ ಇಂದಿನ ಸಂದರ್ಭದಲ್ಲಿ ಅತ್ಯಂತ ಸವಾಲಿನ ಕೆಲಸವಾಗಿದ್ದು, ತತ್ವಬದ್ಧ ವೃತ್ತಿಪರತೆ ಇಂದಿನ ಅಗತ್ಯವಾಗಿದೆ. ಇದರಿಂದ ಆ ಸವಾಲನ್ನು ಗೆಲ್ಲಬಹುದು ಎಂದು ಮುಖ್ಯಮಂತ್ರಿ ಡಿ.ಕೆ.ಶಿವಕುಮಾರ್ ಹೇಳಿದರು.

ಕರ್ನಾಟಕ ಮಾಧ್ಯಮ ಅಕಾಡೆಮಿ ಹಾಗೂ ಕರ್ನಾಟಕ ಕಾರ್ಯ ನಿರತ ಪತ್ರಕರ್ತರ ಸಂಘವು ಗಾಂಧಿ ಭವನದಲ್ಲಿ ಆಯೋಜಿಸಿದ್ದ ಪತ್ರಿಕಾ ದಿನಾಚರಣೆ ಕಾರ್ಯಕ್ರಮ ಉದ್ಘಾಟಿಸಿ ಮಾತನಾಡಿ, ಪತ್ರಕರ್ತರು ವೃತ್ತಿಯ ತತ್ವ, ನೈತಿಕತೆ ಮತ್ತು ಆತ್ಮಸಾಕ್ಷಿಗೆ ಅನುಗುಣವಾಗಿ ಕಾರ್ಯನಿರ್ವಹಿಸಿದರೆ ಸಮಾಜಕ್ಕೆ ಒಳಿತಾಗುತ್ತದೆ. ಫೇಕ್ ನ್ಯೂಸ್‌ನಿಂದ ಪತ್ರಿಕಾ ವೃತ್ತಿ ಹೊರಬರಬೇಕಿದೆ. ಮೇಕೆದಾಟು ಪಾದಯಾತ್ರೆಯ ವೇಳೆ ನಿತ್ರಾಣಗೊಂಡು ಕಾರ್ಯಕರ್ತರ ತಳ್ಳಾಟದಿಂದ ತೊಂದರೆಯಾಗಿದ್ದ ಘಟನೆ ಕುಡಿದು ನಡೆದುಕೊಂಡು ಬರುತ್ತಿ ದ್ದಾರೆ ಎಂಬ ರೀತಿಯಲ್ಲಿ ಬಿಂಬಿಸಲಾಗಿತ್ತು. ಇದು ಜನರಿಗೆ ತಪ್ಪು ಸಂದೇಶ ನೀಡುವ ಉದ್ದೇಶಪೂರ್ವಕ ಪ್ರಯತ್ನವಾಗಿತ್ತು ಎಂದು ಹೇಳಿದರು.

ನಾನು ತಪ್ಪು ಮಾಡಿದರೆ ಅದನ್ನು ಬಹಿರಂಗ ಪಡಿಸಿ. ಆದರೆ ಸುಳ್ಳು ಸುದ್ದಿಗಳನ್ನು ಪ್ರಕಟಿಸಬೇಡಿ, ಪ್ರಸಾರ ಮಾಡಬೇಡಿ. ಸುದ್ದಿ ಪ್ರಕಟವಾಗುವವರೆಗೆ ಅದು ಪತ್ರಕರ್ತರದ್ದಾಗಿರುತ್ತದೆ. ಪ್ರಕಟವಾದ ನಂತರ ಅದು ಸಮಾಜದ ಆಸ್ತಿಯಾಗುತ್ತದೆ. ಆದ್ದರಿಂದ ಪ್ರತಿಯೊಂದು ಸುದ್ದಿಯಲ್ಲೂ ಸತ್ಯ ಮತ್ತು ಪ್ರಾಮಾಣಿಕತೆ ಇರಬೇಕು. ಮಹಾತ್ಮ ಗಾಂಧಿ ಸೇರಿದಂತೆ ಅನೇಕ ಮಹನೀಯರು ಪತ್ರಕರ್ತರಾಗಿ ಪತ್ರಿಕಾ ವೃತ್ತಿಯ ಘನತೆಯನ್ನು ಹೆಚ್ಚಿಸಿದ್ದಾರೆ. ಆ ಪರಂಪರೆ ಮುಂದುವರಿಸಿಕೊಂಡು ಹೋಗಬೇಕು ಎಂದು ಕರೆ ನೀಡಿದರು.

ಕಾರ್ಯಕ್ರಮದಲ್ಲಿ ವಾರ್ತಾಭಾರತಿ ಸಂಪಾದಕ ಅಬುಸಾಲಂ ಪುತ್ತಿಗೆ ಪ್ರಧಾನ ಭಾಷಣ ಮಾಡಿದರು. ಕನ್ನಡ ಅಭಿವೃದ್ಧಿ ಪ್ರಾಧಿಕಾರದ ಅಧ್ಯಕ್ಷ ಪುರುಷೋತ್ತಮ ಬಿಳಿಮಲೆ, ಸಚಿವ ದಿನೇಶ್ ಗುಂಡೂರಾವ್, ಕರ್ನಾಟಕ ಪತ್ರಕರ್ತೆಯರ ಸಂಘದ ಅಧ್ಯಕ್ಷೆ ಆರ್.ಪೂರ್ಣಿಮಾ, ಕರ್ನಾಟಕ ಮಾಧ್ಯಮ ಅಕಾಡೆಮಿ ಅಧ್ಯಕ್ಷೆ ಆಯಿಷಾ ಖಾನುಂ, ಕರ್ನಾಟಕ ಕಾರ್ಯನಿರತ ಪತ್ರಕರ್ತರ ಸಂಘದ ರಾಜ್ಯಾಧ್ಯಕ್ಷ ಶಿವಾನಂದ ತಗಡೂರು ಹಾಗೂ ವಾರ್ತಾ ಮತ್ತು ಸಾರ್ವಜನಿಕ ಸಂಪರ್ಕ ಇಲಾಖೆಯ ಆಯುಕ್ತ ಅನುಚೇತ್ ಉಪಸ್ಥಿತರಿದ್ದರು.

ಕರ್ನಾಟಕ ಮಾಧ್ಯಮ ಅಕಾಡೆಮಿ ಹಾಗೂ ಕರ್ನಾಟಕ ಕಾರ್ಯನಿರತ ಪತ್ರಕರ್ತರ ಸಂಘವು ಗಾಂಧಿ ಭವನದಲ್ಲಿ ಆಯೋಜಿಸಿದ್ದ ಪತ್ರಿಕಾ ದಿನಾಚರಣೆ ಕಾರ್ಯಕ್ರಮದಲ್ಲಿ ಸಿಎಂ ಡಿ.ಕೆ.ಶಿವಕುಮಾರ್ ಮಾತನಾಡಿದರು.

ಫೇಕ್ ನಶೆ ಹತ್ತಿಸಿಕೊಳ್ಳಬೇಡಿ

ಪತ್ರಕರ್ತರು ಏನೇ ಬರೆದರೂ, ಹೇಳಿದರೂ ಆತ್ಮಸಾಕ್ಷಿ ಗಮನದಲ್ಲಿಟ್ಟುಕೊಂಡು ಬರೆಯಿರಿ ಎಂದು ಮನವಿ ಮಾಡಿಕೊಳ್ಳುತ್ತೇನೆ. ವಿರೋಧ ಪಕ್ಷ ಮಾಡುವ ಕೆಲಸ ಮಾಧ್ಯಮ ಮಾಡುತ್ತದೆ ಎಂದು ಹಲವರು ಹೇಳುತ್ತಾರೆ. ಆದರೆ ನನ್ನ ವೈಯಕ್ತಿಕ ಅಭಿಪ್ರಾಯ ಪತ್ರಕರ್ತರು ಸಮಾಜದ ಬದಲಾವಣೆಗೆ ಶ್ರಮಿಸುವವರು. ಆಡಳಿತ ಪಕ್ಷವನ್ನು ತಿದ್ದುವ ಕೆಲಸ ಮಾಡುತ್ತಾರೆ. ಎಷ್ಟೋ ಸಂದರ್ಭಗಳಲ್ಲಿ ಪತ್ರಕರ್ತರು ನನ್ನ ಬಗ್ಗೆ ಟೀಕೆ ಮಾಡಿದ್ದಾರೆ, ವಿರುದ್ಧವಾಗಿ ಬರೆದಿದ್ದಾರೆ. ನನ್ನ ವೈರಿಗಳು ಎಂದು ನಾನು ಭಾವಿಸುವುದಿಲ್ಲ, ಕಳೆದ ಆರೇಳು ತಿಂಗಳಿನಿಂದ ನಾನು ಆರೋಗ್ಯ ತಪಾಸಣೆ ಮಾಡಿಸಿರಲಿಲ್ಲ, ಹೀಗಾಗಿ ನಾನು ಬೆಳಗ್ಗೆ ಸಾಮಾನ್ಯ ಆರೋಗ್ಯ ತಪಾಸಣೆಗಾಗಿ ಆಸ್ಪತ್ರೆಗೆ ಹೋಗಿದ್ದೆ. ಆದರೆ, ಆಸ್ಪತ್ರೆಗೆ ದಾಖಲಾಗಿದ್ದೇನೆ ಎಂದು ಕೆಲವು ಟಿವಿ ವಾಹಿನಿಗಳು ಪ್ರಸಾರ ಮಾಡಿದ್ದವು. ಇದು ಸಂಪೂರ್ಣ ತಪ್ಪು ಸುದ್ದಿ. ಹೀಗೆ ಫೇಕ್ ನ್ಯೂಸ್‌ನ ನಶೆ ಇತ್ತೀಚೆಗೆ ಹೆಚ್ಚಾಗಿದ್ದು, ನಶೆ ಹತ್ತಿಸಿಕೊಳ್ಳಬೇಡಿ. ಯಾರ್‍ಯಾರೋ ಏನೋ ಹೇಳಿದರು ಎಂದ ತಕ್ಷಣ ಮಾಧ್ಯಮಗಳಲ್ಲಿ ಪ್ರಸಾರ ಮಾಡಬೇಡಿ. ಸತ್ಯ ವಿಚಾರಿಸಿ ಪರಾಮರ್ಶೆ ಮಾಡಿ ಬರೆಯಿರಿ ಎಂದು ಸಿಎಂ ಹೇಳಿದರು.

ಪಂಚಾಯತ್ ರಾಜ್ ಇಂ.ವಿಭಾಗ ಮಡಿಕೇರಿ

ಸಂ:ಕಾ.ಇಂ/ಪಂ.ರಾ.ಇಂ.ವಿ-ಮಡಿಕೇರಿ/ಟೆಂಡರ್ ಪ್ರಕಟಣೆ ಸಂಖ್ಯೆ:/04/2026-27/585 ದಿನಾಂಕ:30-06-2026

"ಟೆಂಡರ್ ಪ್ರಕಟಣೆ"
(ಕೆ.ಪಿ.ಪಿ ಮುಖಾಂತರ ಮಾತ್ರ)

ಕರ್ನಾಟಕ ಸರ್ಕಾರದ ಮಾನ್ಯ ರಾಜ್ಯಪಾಲರ ಪರವಾಗಿ ಈ ಕೆಳಗಿನ ಕಾಮಗಾರಿಗಳಿಗೆ ಕರ್ನಾಟಕ ಪಬ್ಲಿಕ್ ಪ್ರೊಕ್ಯೂರ್‌ಮೆಂಟ್ ವೇದಿಕೆ ಪದ್ಧತಿಯಲ್ಲಿ KW-2 ನಿಬಂಧನೆಗೊಳಪಟ್ಟು ಟೆಂಡರ್ ಕರೆಯಲಾಗಿದೆ. ಅರ್ಹ ಗುತ್ತಿಗೆದಾರರು ಟೆಂಡರ್‌ನಲ್ಲಿ ಭಾಗವಹಿಸಲು ಕೋರಿದೆ.

ಕ್ರ.ಸಂ	ಕಾಮಗಾರಿಯ ವಿವರ	ಮೀಸಲಾತಿ	ಕಾಮಗಾರಿಯ ಅಂದಾಜು ಮೊತ್ತ (ರೂ.ಲಕ್ಷಗಳಲ್ಲಿ)
1	ಕರ್ಣಂಗೇರಿ ಗ್ರಾಮದ ಸರ್ವೆ ನಂ: 542/1 ರಲ್ಲಿರುವ ಮುಖ್ಯ ಕಾರ್ಯನಿರ್ವಹಣಾಧಿಕಾರಿಗಳ ವಸತಿ ಗೃಹ ಕಟ್ಟಡದ ಉನ್ನತೀಕರಣ ಹಾಗೂ ಅಗತ್ಯ ಮೂಲಸೌಕರ್ಯ ಕಾಮಗಾರಿಗಳನ್ನು ನಿರ್ವಹಿಸುವುದು.	GEN	50.00
2	ಕರ್ಣಂಗೇರಿ ಗ್ರಾಮದ ಸರ್ವೆ ನಂ: 542/1 ರಲ್ಲಿರುವ ಮುಖ್ಯ ಕಾರ್ಯನಿರ್ವಹಣಾಧಿಕಾರಿಗಳ ವಸತಿ ಗೃಹ ಕಟ್ಟಡದ ಮೇಲ್ಭಾಗಕ್ಕೆ ಮಳೆಯಿಂದ ರಕ್ಷಣೆಗಾಗಿ ಸ್ಟೀಲ್ ರೂಫ್ ನಿರ್ಮಿಸಿ ಹೆಂಚುಗಳನ್ನು ಅಳವಡಿಸುವುದು, ಕಾರ್ ಪಾರ್ಕಿಂಗ್ ಶೆಡ್ ನಿರ್ಮಿಸುವುದು ಹಾಗೂ ಇತರ ಅವಶ್ಯಕ ಕಾಮಗಾರಿಗಳನ್ನು ನಿರ್ವಹಿಸುವುದು.	GEN	50.00
3	ಕೆ.ಬಾಡಗ ಗ್ರಾಮದಲ್ಲಿರುವ ಕೊಡಗು ಜಿಲ್ಲಾ ಪಂಚಾಯತ್ ಕಚೇರಿ ಕಟ್ಟಡಕ್ಕೆ ಸ್ಟೀಲ್ ರೂಫ್ ನಿರ್ಮಿಸಿ ಶೀಟ್ ಅಳವಡಿಸುವುದು, ಮುಖ್ಯ ಸಭಾಂಗಣದ ಹಿಂದಿನ ಮೂರು ಬಾಗಿಲುಗಳನ್ನು ಬದಲಾಯಿಸಿ ಹಿಂಭಾಗದ ಶೀಟ್ ವಿಸ್ತರಿಸುವುದು ಹಾಗೂ ಮೇನ್ ಗೇಟ್ ಪಕ್ಕ ರಕ್ಷಣಾತ್ಮಕ ತಡೆಗೋಡೆ ನಿರ್ಮಾಣ ಹಾಗೂ ಕಟ್ಟಡದ ಮೊದಲ ಹಾಗೂ ಎರಡನೇ ಮಹಡಿಯಲ್ಲಿ ರೈಲಿಂಗ್ ಗೆ ರಕ್ಷಣಾತ್ಮಕ ಗ್ಲಾಸ್ ಅಳವಡಿಸುವುದು,	GEN	40.00

1. ಭರ್ತಿಮಾಡಿದ ಟೆಂಡರ್‌ಗಳನ್ನು KPP ಪೋರ್ಟಲ್ ಮುಖಾಂತರ ಸಲ್ಲಿಸಲು ಕೊನೆಯ ದಿನಾಂಕ: **20-07-2026 ಸಂಜೆ 5:00 ಗಂಟೆಯವರೆಗೆ**
2. ಟೆಂಡರ್‌ಗಳ ಬಿಡ್ ತೆರೆಯುವ ದಿನಾಂಕ: **21-07-2026 ಸಂಜೆ 5:00 ಗಂಟೆ ನಂತರ.**
3. ಮಳೆಗಾಲ ಸಮೀಪಿಸಿರುವ ಕಾರಣ ಈ ಮೇಲಿನ ಕಾಮಗಾರಿಗಳಿಗೆ ಸಮಯಾವಕಾಶದ ಕೊರತೆ ಇರುವುದರಿಂದಾಗಿ ಅಲ್ಪಾವಧಿ ಟೆಂಡರ್ ಕರೆಯಲಾಗಿದೆ.

ಟೆಂಡರ್ ಪ್ರಕಟಣೆ ಷರತ್ತು ಹಾಗೂ ಕಾಮಗಾರಿಗಳ ವಿವರಗಳನ್ನು ವಿಭಾಗ ಕಚೇರಿಯಲ್ಲಿ ಅಥವಾ ಕರ್ನಾಟಕ ಪಬ್ಲಿಕ್ ಪ್ರೊಕ್ಯೂರ್‌ಮೆಂಟ್ ವೆಬ್ ಸೈಟ್ (www.kppp.karnataka.gov.in) ನಲ್ಲಿ ಪಡೆಯಬಹುದಾಗಿದೆ.

ಕಾರ್ಯಪಾಲಕ ಇಂಜಿನಿಯರ್
ಪಂಚಾಯತ್ ರಾಜ್ ಇಂ.ವಿಭಾಗ
ಮಡಿಕೇರಿ

ಕರ್ನಾಟಕ ಸರ್ಕಾರ
ಜಿಲ್ಲಾ ಆರೋಗ್ಯ ಮತ್ತು ಕುಟುಂಬ ಕಲ್ಯಾಣಾಧಿಕಾರಿಗಳ ಕಾರ್ಯಾಲಯ, ಬಳ್ಳಾರಿ. Telephone: 08392 -276250
e-mail: dhobellari@gmail.com

No.DHOB/ALS/MPF/02/2025-26/Call-3 Date: 29-6-2026

ಕರೆ-3 ಇ-ಟೆಂಡರ್ ಪ್ರಕಟಣೆ

ಜಿಲ್ಲಾ ಆರೋಗ್ಯ ಮತ್ತು ಕುಟುಂಬ ಕಲ್ಯಾಣ ಇಲಾಖೆ, ಬಳ್ಳಾರಿ ವತಿಯಿಂದ ಜಿಲ್ಲಾ ಆಸ್ಪತ್ರೆ ಬಳ್ಳಾರಿ ಇಲ್ಲಿಗೆ 02 ಎಎಲ್ಎಸ್ ಆಂಬುಲೆನ್ಸ್ ವಾಹನವನ್ನು ಮಾನ್ಯ ಲೋಕಸಭಾ ಸದಸ್ಯರ ಅನುದಾನದ ಅಡಿಯಲ್ಲಿ ಖರೀದಿಸಲು ಕರೆ-3 ಇ-ಟೆಂಡರ್ ಆಹ್ವಾನಿಸಲಾಗಿದೆ, ಸದರಿ ಇ-ಟೆಂಡರ್‌ನ್ನು **https://kppp.karnataka.gov.in/#/portal/portal-home**ನಲ್ಲಿ ವೀಕ್ಷಣೆ ಹಾಗೂ ಡೌನ್‌ಲೋಡ್‌ಗೆ ಲಭ್ಯ ವಿರುತ್ತದೆ ಇ-ಟೆಂಡರ್ ಮೊತ್ತ ಹಾಗೂ ಕೊನೆಯ ದಿನಾಂಕ & ಟೆಂಡರ್ ಇಂಡೆಂಟ್ ಸಂಖ್ಯೆ ಈ ಕೆಳಕಂಡಂತೆ ಇರುತ್ತದೆ.

1.ಇ-ಟೆಂಡರ್ ಮೊತ್ತ ರೂ.80.00 ಲಕ್ಷಗಳು ಇರುತ್ತದೆ. ಕೊನೆಯ ದಿನಾಂಕ 09.07.2026 @ 17:00 ಗಂಟೆಗೆ

ಸಹಿ/- ಜಿಲ್ಲಾ ಆರೋಗ್ಯ ಮತ್ತು ಕುಟುಂಬ ಕಲ್ಯಾಣಾಧಿಕಾರಿ, ಬಳ್ಳಾರಿ ಹಾಗೂ ಟೆಂಡರ್ ಆಹ್ವಾನಿಸುವ ಪ್ರಾಧಿಕಾರ.

ವಾ.ಸಾ.ಸಂ.ಇ/ಬಳ್ಳಾರಿ/2026-27/ಕೆಎಸ್‌ಎಂಸಿಎ/ಆರ್.ಓ.ಸಂಖ್ಯೆ/289

ಬೆಂಗಳೂರು ಅಭಿವೃದ್ಧಿ ಪ್ರಾಧಿಕಾರ
ಟಿ. ಚೌಡಯ್ಯ ರಸ್ತೆ, ಕುಮಾರ ಪಾರ್ಕ್ ಪಶ್ಚಿಮ, ಬೆಂಗಳೂರು - 560 020.

ಸಂಖ್ಯೆ: ಬಿಡಿಎ/ಕಾನಿಅ/ಹೆಚ್‌ಪಿಡಿ-1/ಟೆಂಡರ್/ಟಿ-105/2026-27 ದಿನಾಂಕ: 01.07.2026

ಟೆಂಡರ್ ಆಹ್ವಾನ ಪ್ರಕಟಣೆ (ಐಎಫ್‌ಟಿ)
(ಕರ್ನಾಟಕ ಸರ್ಕಾರದ ಕೆಪಿಪಿ ಪೋರ್ಟಲ್ https://kppp.karnataka.gov.in ಮೂಲಕ)

ಬೆಂಗಳೂರು ಅಭಿವೃದ್ಧಿ ಪ್ರಾಧಿಕಾರವು ವಸತಿ ಯೋಜನೆ ಕಾಮಗಾರಿಗಳಿಗೆ ಟೆಂಡರ್ ಆಹ್ವಾನಿಸಿದೆ. (ಇಂಡೆಂಟ್ ಸಂಖ್ಯೆ:ಬಿಡಿಎ/2026-27/ಬಿಡಿ/ವರ್ಕ್-ಇಂಡೆಂಟ್257)

ಟೆಂಡರ್ ವೇಳಾಪಟ್ಟಿ: (1) ಇ-ಪೋರ್ಟಲ್‌ನಲ್ಲಿ ಟೆಂಡರ್ ದಸ್ತಾವೇಜುಗಳು ಲಭ್ಯವಿರುವ ದಿನಾಂಕ: **01.07.2026.** (2) ಟೆಂಡರ್ ಪ್ರೀ-ಬಿಡ್ ವಿಚಾರಣೆಗಳನ್ನು ಸಲ್ಲಿಸಲು ಕೊನೆಯ ದಿನಾಂಕ ಮತ್ತು ಸಮಯ: **03.07.2026, ಬೆಳಿಗ್ಗೆ 11.00 ಗಂಟೆ.** (3) ಟೆಂಡರ್ ಪ್ರೀ-ಬಿಡ್ ಸಭೆ ದಿನಾಂಕ ಮತ್ತು ಸಮಯ: **04.07.2026, ಮಧ್ಯಾಹ್ನ 3.00 ಗಂಟೆ.** (4) ಟೆಂಡರ್ ಸಲ್ಲಿಸಲು ಕೊನೆಯ ದಿನಾಂಕ ಮತ್ತು ಸಮಯ: **30.07.2026, ಸಂಜೆ 4.00 ಗಂಟೆ.** (5) ಟೆಂಡರ್‌ನ ತಾಂತ್ರಿಕ ಬಿಡ್ ತೆರೆಯುವ ದಿನಾಂಕ: **31.07.2026, ಸಂಜೆ 4.30 ಗಂಟೆಯ ನಂತರ.**

ಆಸಕ್ತಿಯುಳ್ಳ ಗುತ್ತಿಗೆದಾರರು ಹೆಚ್ಚಿನ ವಿವರಗಳನ್ನು **https://kppp.karnataka.gov.in** ಮೂಲಕ ನೋಡಬಹುದು ಅಥವಾ ಹೆಚ್ಚಿನ ವಿವರಗಳಿಗಾಗಿ ಬಿಡಿಎಯ ವಸತಿ ಯೋಜನೆ ವಿಭಾಗ-1ಅನ್ನು ಕಚೇರಿ ಸಮಯದಲ್ಲಿ ಸಂಪರ್ಕಿಸಬಹುದು.
ಸಹಾಯವಾಣಿ/ವಾಟ್ಸ್‌ಪ್: 9483166622 (24x7). @BDAOfficialGok

ಸಹಿ/- ಕಾರ್ಯನಿರ್ವಾಹಕ ಅಭಿಯಂತರರು, ವಯೋವಿ-1, ಬೆಂಅಪ್ರಾ, ಬೆಂಗಳೂರು.

ಕರ್ನಾಟಕ ಸರ್ಕಾರ
ಕಾರ್ಯನಿರ್ವಾಹಕ ಇಂಜನೀಯರರು, ಲೋಕೋಪಯೋಗಿ ಇಲಾಖೆ ವಿಭಾಗ, ಕೊಪ್ಪಳ.

ಸಂ:ಕಾನಿಇಂ:ಲೋಇ:ವಿಕೊ:ಟೆಂ:KW-4:2026-27:1117 ದಿನಾಂಕ:30-06-2026

-: ಅಲ್ಪಾವಧಿ ಟೆಂಡರ್ ಪ್ರಕಟಣೆ :-

2026-27ನೇ ಸಾಲಿನ ಲೆಕ್ಕ ಶೀರ್ಷಿಕೆ : 5054-80-190-0-01-132 ಕರ್ನಾಟಕ ರಸ್ತೆ ಅಭಿವೃದ್ಧಿ ನಿಗಮ ನಿಯಮಿತ ಬಂಡವಾಳ ವೆಚ್ಚ, 2025-26ನೇ ಸಾಲಿನ ಲೆಕ್ಕ ಶೀರ್ಷಿಕೆ : ಕಲ್ಯಾಣ ಕರ್ನಾಟಕ ಪ್ರದೇಶ ಅಭಿವೃದ್ಧಿ ಮಂಡಳಿ, ಮ್ಯಾಕ್ರೋ - ಸಾಮಾನ್ಯ, 2025-26ನೇ ಸಾಲಿನ ಲೆಕ್ಕ ಶೀರ್ಷಿಕೆ : ಕಲ್ಯಾಣ ಕರ್ನಾಟಕ ಪ್ರದೇಶ ಅಭಿವೃದ್ಧಿ ಮಂಡಳಿ, ಮೈಕ್ರೋ ಮೂಲಭೂತ ಸೌಕರ್ಯ- ಸಾಮಾನ್ಯ ಮತ್ತು 8443-ಠೇವಣಿ ವಂತಿಕೆ ಮತ್ತು 2023-24ನೇ ಸಾಲಿನ ಲೆಕ್ಕ ಶೀರ್ಷಿಕೆ: 5457-00-115-0-02-132 ಅಡಿಗಳಲ್ಲಿ ಮಂಜೂರಾದ ಕಾಮಗಾರಿಗಳಿಗೆ ಕರ್ನಾಟಕ ಸಾರ್ವಜನಿಕ ಸಂಗ್ರಹಣೆಗಳಲ್ಲಿ ಪಾರದರ್ಶಕತೆ ಆಧ್ಯಾದೇಶ 1999-2000 ರ ಪ್ರಕಾರ ಪಾರದರ್ಶಕತೆ ಆ್ಯಕ್ಟ 2000ರ ನಿಯಮದಂತೆ, ಸ್ಟ್ಯಾಂಡರ್ಡ ಬಿಡ್‌ಡಾಕೂಮೆಂಟ್ KW-4 ರ ನಿಯಮಗಳನ್ವಯ ಅರ್ಹ ಗುತ್ತಿಗೆದಾರರಿಂದ ಟೆಂಡರಗಳನ್ನು ಆಹ್ವಾನಿಸಲಾಗಿದೆ. ಅರ್ಹ ಗುತ್ತಿಗೆದಾರರು, ಕೆಪಿಪಿಪಿ ಪೋರ್ಟಲ್ http://kppp.karnataka.gov.in ಮುಖಾಂತರ ಭಾಗವಹಿಸಬಹುದು. ಒಟ್ಟು 08 ಕಾಮಗಾರಿಗಳಿಗೆ (ವರ್ಕ ಇಂಡೆಂಟ್ ಸಂಖ್ಯೆ: 36603, 36989, 36387, 36971, 36723, 36147, 36710 & 36635) ಟೆಂಡರ್ ಸ್ವೀಕರಿಸುವ ಅಂತಿಮ ದಿನಾಂಕ: **13-07-2026** ಸಮಯ 16.00 ಗಂಟೆ, ತಾಂತ್ರಿಕ ಬಿಡ್ ತೆರೆಯುವ ದಿನಾಂಕ: **14-07-2026** ಸಮಯ 16.30 ಗಂಟೆ. ಆರ್ಥಿಕ ಬಿಡ್ ತೆರೆಯುವ ದಿನಾಂಕ: **17-07-2026** ಸಮಯ 11.00 ಗಂಟೆ ಕನಿಷ್ಟ ಅಂದಾಜು ಮೊತ್ತ ರೂ. **100.00 ಲಕ್ಷಗಳು** ಹಾಗೂ ಗರಿಷ್ಟ ಅಂದಾಜು ಮೊತ್ತ ರೂ. **970.00 ಲಕ್ಷಗಳು** ಇರುತ್ತದೆ. ಟೆಂಡರ್ ದಾಖಲೆಗಳನ್ನು ಸದರಿ ವೆಬ್‌ಸೈಟ್‌ನಲ್ಲಿಯ ದಾಖಲೆಯಿಂದ ಡೌನ್‌ಲೋಡ್ ಮಾಡಿಕೊಳ್ಳಬಹುದಾಗಿದೆ. ಇ.ಎಂ.ಡಿ, ಟೆಂಡರ್ ಪ್ರೊಸೆಸಿಂಗ್ ಶುಲ್ಕ, ಕಾಮಗಾರಿ ಪೂರ್ಣಗೊಳಿಸಲು ನಿಗದಿತ ಕಾಲಾವಧಿ, ಪ್ರೀಬಿಡ್ ಮೀಟಿಂಗ್ ದಿನಾಂಕ, ಟೆಂಡರ್ ಆಕ್ಷೇಪಣೆ/ಸ್ಪಷ್ಟೀಕರಣ, ಹಾಗೂ ಇತ್ಯಾದಿಗಳಿಗಾಗಿ ಹೆಚ್ಚಿನ ಮಾಹಿತಿಗಳನ್ನು ಕೆಲಸದ ವೇಳೆಯಲ್ಲಿ ಈ ಕಛೇರಿಯಿಂದ ಪಡೆಯಬಹುದು. ಕಾರಣಾಂತರಗಳಿಂದ ಮೇಲೆ ತಿಳಿಸಿದ ಟೆಂಡರ್ ದಿನಾಂಕಗಳು ಹಾಗೂ ಇತರೆ ಬದಲಾವಣೆಗಳಾದಲ್ಲಿ ಗುತ್ತಿಗೆದಾರರು ಕೆಪಿಪಿಪಿ ಪೋರ್ಟಲ್‌ನಲ್ಲಿ ನೋಡಿಕೊಳ್ಳಬಹುದು.

ಸಹಿ/-ಕಾರ್ಯನಿರ್ವಾಹಕ ಇಂಜನೀಯರು, ಲೋ.ಇ ವಿಭಾಗ, ಕೊಪ್ಪಳ

ಡಿಐಪಿಆರ್/ಕೊಪ್ಪಳ/204/ಕೆಎಸ್‌ಎಂಸಿಎ/2026-27

ಸಮಗ್ರ ಶಿಕ್ಷಣ ಕರ್ನಾಟಕ
ಉಪನಿರ್ದೇಶಕರು ಹಾಗೂ ಪದನಿಮಿತ್ಯ ಜಿಲ್ಲಾ ಯೋಜನಾ ಸಮನ್ವಯಾಧಿಕಾರಿಗಳ ಕಾರ್ಯಾಲಯ, ಕಲಬುರಗಿ

ಸಂಖ್ಯೆ:ಅ1/ಸಶಿಕ/ಕೆಕೆಜಿಬಿವಿ/ಆ.ಪೂ./14/2026-27 ದಿನಾಂಕ: 30-06-2026

:: ಟೆಂಡರ್ ಪ್ರಕಟಣೆ ::

ಸಮಗ್ರ ಶಿಕ್ಷಣ ಕರ್ನಾಟಕ, ಜಿಲ್ಲಾ ಯೋಜನಾ ಕಛೇರಿಗೆ ಸಂಬಂಧಿಸಿದಂತೆ, ಈ ಕೆಳಕಂಡ ಸೇವೆ ಸರಬರಾಜು ಇ-ಪ್ರೋಕ್ಯೂರಮೆಂಟ್ ಟೆಂಡರಗಳನ್ನು ಆಹ್ವಾನಿಸಲಾಗಿದೆ.

2026-27ನೇ ಸಾಲಿಗೆ ಕಲಬುರಗಿ ಜಿಲ್ಲೆಯ ಕೆ.ಕೆ.ಜಿ.ಬಿ.ವಿ. ವಸತಿ ಶಾಲೆಗಳಿಗೆ ವಸತಿ ಶಾಲೆಯಲ್ಲಿಯೇ ಸಿದ್ಧಪಡಿಸಿದ ಆಹಾರ ಪೂರೈಕೆ ಮಾಡುವ ಮರು ಟೆಂಡರ್ ಅಂದಾಜು ಮೊತ್ತ: **ರೂ. 90,00,000/-,** ಇ.ಎಂ.ಡಿ. ಮೊತ್ತ ರೂ. 1,80,000/-.

1) ಟೆಂಡರ್ ಪ್ರಕಟಣೆ ದಿನಾಂಕ: **30-06-2026,** 2) ಟೆಂಡರ ಫಾರಂ ಅಪಲೋಡ ಮಾಡಲು ಕೊನೆಯ ದಿನಾಂಕ ಮತ್ತು ವೇಳೆ : **09-07-2026,** 3) ತಾಂತ್ರಿಕ ಬಿಡ್ ತೆರೆಯುವ ದಿನಾಂಕ: **10-07-2026,** 4) ಹಣಕಾಸಿನ ಬಿಡ್ ತೆರೆಯುವ ದಿನಾಂಕ: **13-07-2026.**

ಮೇಲಿನ ಟೆಂಡರ ಸಂಪೂರ್ಣ ವಿವರಗಳನ್ನು (www.kppp.karnataka.gov.in) ಪೋರ್ಟಲ್‌ನಲ್ಲಿ ದಸ್ತಾವೇಜುಗಳನ್ನು ಗಮನಿಸುವುದು.

ಸಹಿ/- ಉಪನಿರ್ದೇಶಕರು ಹಾಗೂ ಪದನಿಮಿತ್ಯ ಜಿಲ್ಲಾ ಯೋಜನಾ ಸಮನ್ವಯಾಧಿಕಾರಿಗಳು ಸಮಗ್ರ ಶಿಕ್ಷಣ ಕರ್ನಾಟಕ ಕಲಬುರಗಿ.

ವಾ.ಸಾ.ಸಂ.ಇ/ಕಲಬುರಗಿ/280/ಕೆ.ಎಸ್.ಎಂ.ಸಿ.&ಎ/2026-27

ಸಮಾಚಾರ ಸಣ್ಣದಲ್ಲ

2028ರಲ್ಲಿ ಗೆಲ್ಲಲು ಸಿದ್ದರಾಮಯ್ಯ ಬೇಕು

ಬೆಂಗಳೂರು: ಸಿದ್ದರಾಮಯ್ಯ ಒಬ್ಬ ಜನ ನಾಯಕ. ಅವರನ್ನು ದೂರ ಇಟ್ಟು ಪಕ್ಷ ಸಂಘಟನೆ ಮಾಡುತ್ತೇವೆಂದರೆ, ಅದು ಒಂದು ದೊಡ್ಡ ಪ್ರಮಾದವಾಗಲಿದೆ. ಸಿದ್ದರಾಮಯ್ಯ ಅವರನ್ನು ವಿಶ್ವಾಸಕ್ಕೆ ತೆಗೆದುಕೊಂಡು ಹೋದರೆ ಮಾತ್ರ ನಾವು 2028ರ ಚುನಾವಣೆ ಗೆಲ್ಲುತ್ತೇವೆ ಎಂದು ಶಾಸಕ ಕೆ.ಎನ್.ರಾಜಣ್ಣ ಅಭಿಪ್ರಾಯಪಟ್ಟರು. ಸುದ್ದಿಗಾರರೊಂದಿಗೆ ಮಾತನಾಡಿ, ಸದ್ಯದಲ್ಲಿಯೇ ಪಾಲಿಕೆ ಚುನಾವಣೆ ಎದುರಿಸಬೇಕಾಗುತ್ತದೆ. ಸಿದ್ದರಾಮಯ್ಯ ಅವರನ್ನು ಕಡೆಗಣಿಸಲು ಸಾಧ್ಯವೇ ಇಲ್ಲ. ಜನ ನಾಯಕರೆಂದು ಗುರುತಿಸಿಕೊಂಡವರ ಶಕ್ತಿ, ಜನಪ್ರಿಯತೆಯನ್ನು ತುಳಿಯಲು ಸಾಧ್ಯವೂ ಇಲ್ಲ. ಹಾಗೆಂದು, ವೈರಾಗ್ಯ ಎಂದೇನೂ ಇಲ್ಲ. ನಾನು ಎರಡು ವರ್ಷ ಸಚಿವನಾಗಿ ನನ್ನ ಕೆಲಸವನ್ನು ಪ್ರಾಮಾಣಿಕವಾಗಿ, ದಕ್ಷತೆಯಿಂದ ಮಾಡಿದ್ದೇನೆ. ಹೀಗಾಗಿ, ಬೇರೆಯವರಿಗೂ ಅವಕಾಶ ಕೊಡಲಿ ಎಂದರು.

ಸಾಹಿತಿ ಶಿವಪ್ರಸಾದ್ ಅಂತ್ಯಕ್ರಿಯೆ

ಹಾಸನ: ಅಂತಾರಾಷ್ಟ್ರೀಯ ಚಿತ್ರಕಲಾವಿದ, ಸಾಹಿತಿ, ಹೋರಾಟಗಾರ ಕೆ.ಟಿ.ಶಿವಪ್ರಸಾದ್ ಅನಾರೋಗ್ಯದಿಂದ ಬೆಂಗಳೂರಿನಲ್ಲಿ ನಿಧನ ಹೊಂದಿದ್ದು, ಅವರ ಅಂತ್ಯಕ್ರಿಯೆ ಬುಧವಾರ ಹಾಸನದ ಚಿತಾಗಾರದಲ್ಲಿ ಅವರ ಆಶಯದಂತೆ ಯಾವುದೇ ಸಂಪ್ರದಾಯ ಇಲ್ಲದೆ, ಅವರ ಚಿತೆಗೆ ಅಗ್ನಿಸ್ಪರ್ಶ ಮಾಡಿ ನೆರವೇರಿಸಲಾಯಿತು. ಇದಕ್ಕೂ ಮುನ್ನ ನಗರದ ಕಲಾಭವನದ ಮುಂಭಾಗ ಬೆಳಗ್ಗೆಯಿಂದ ಮಧ್ಯಾಹ್ನದವರೆಗೆ ಪಾರ್ಥಿವ ಶರೀರದ ಅಂತಿಮ ದರ್ಶನಕ್ಕೆ ವ್ಯವಸ್ಥೆ ಮಾಡಲಾಗಿತ್ತು. ಈ ವೇಳೆ ನೂರಾರು ಜನರು ಅಂತಿಮ ದರ್ಶನ ಪಡೆದುಕೊಂಡು ಶ್ರದ್ಧಾಂಜಲಿ ಸಲ್ಲಿಸಿದರು. ರಾಜ್ಯ ಪ್ರಶಸ್ತಿ ವಿಜೇತರೂ ಆಗಿದ್ದ ಅವರಿಗೆ ಅಪರ ಜಿಲ್ಲಾಧಿಕಾರಿ ಜಗದೀಶ್ ಗಂಗಣ್ಣನವರ್ ಸರಕಾರದ ವತಿಯಿಂದ ಗೌರವ ಸಲ್ಲಿಸಿದರು. ಸಂಸದ ಶ್ರೇಯಸ್ ಪಟೇಲ್, ಶಾಸಕ ಎಚ್.ಪಿ.ಸ್ವರೂಪ್ ಪ್ರಕಾಶ್, ಜಿಲ್ಲಾ ಒಕ್ಕಲಿಗರ ಸಂಘದ ಅಧ್ಯಕ್ಷ ಜಿ.ಎಲ್.ಮುದ್ದೇಗೌಡ, ಜಿಲ್ಲಾ ಕಸಾಪ ಅಧ್ಯಕ್ಷ ಡಾ.ಎಚ್.ಎಲ್.ಮಲ್ಲೇಶಗೌಡ, ಎಎಸ್‌ಪಿ ಶ್ರೀನಿಧಿ, ಹಿರಿಯ ದಲಿತ ಮುಖಂಡರಾದ ನಾರಾಯಣದಾಸ್, ಎಚ್.ಕೆ.ಸಂದೇಶ್, ಕೃಷ್ಣದಾಸ್, ಈರಯ್ಯ, ಜಯಕುಮಾರ್, ಸಾಹಿತಿಗಳಾದ ಬಾನು ಮುಷ್ತಾಕ್, ಕರ್ನಾಟಕ ಲಲಿತಾ ಅಕಾಡೆಮಿ ಮಾಜಿ ಅಧ್ಯಕ್ಷ ಕೃಷ್ಣಶೆಟ್ಟಿ ಸೇರಿ ಇತರರು ಅಂತಿಮ ದರ್ಶನ ಪಡೆದರು.

ಶಂಕಿತ ಉಗ್ರ ಸೊಹೇಲ್ ನ್ಯಾಯಾಂಗ ಬಂಧನಕ್ಕೆ

ದಾವಣಗೆರೆ: ಶಂಕಿತ ಉಗ್ರ ಸೊಹೇಲ್‌ನನ್ನು ವಿಚಾರಣೆಗಾಗಿ ವಶಕ್ಕೆ ಪಡೆದಿದ್ದ ಹರಿಹರ ಗ್ರಾಮಾಂತರ ಠಾಣೆಯ ಪೊಲೀಸರು ಅವಧಿಗೂ ಮುನ್ನವೇ ನ್ಯಾಯಾಂಗ ಬಂಧನಕ್ಕೆ ಒಪ್ಪಿಸಿದ್ದಾರೆ. ಪಾಕಿಸ್ತಾನದ ಜತೆಗೆ ನಂಟು ಹೊಂದಿದ್ದ ಆರೋಪದಡಿ ಉತ್ತರಪ್ರದೇಶದ ಶಂಕಿತ ಉಗ್ರ ಸೊಹೇಲ್‌ನನ್ನು ಹರಿಹರ ತಾಲೂಕಿನ ಬನ್ನಿಕೋಡು ಗ್ರಾಮದಲ್ಲಿ ಪೊಲೀಸರು ಬಂಧಿಸಿದ್ದರು.

ದಿನ ವಿಶೇಷ

02 ಜುಲೈ 2026 ಗುರುವಾರ

- » ಸೂರ್ಯೋದಯ : 5-44
- » ಸೂರ್ಯಾಸ್ತ : 7-15
- » ತಿಥಿ : ತೃತೀಯ
- » ನಕ್ಷತ್ರ : ಉತ್ತರಷಾಡ
- » ಸಂವತ್ಸರ : ಪರಾಭವ
- » ಅಯನ : ದಕ್ಷಿಣಾಯನ
- » ಋತು : ವರ್ಷ
- » ಮಾಸ : ಜ್ಯೇಷ್ಠ
- » ಪಕ್ಷ : ಕೃಷ್ಣಪಕ್ಷ

ಕುಡಿಯುವ ನೀರು ಪೂರೈಕೆಗಾಗಿ ಪ್ರತಿ ಜಿಲ್ಲೆಗೆ 5 ಕೋಟಿ ರು. ಮೀಸಲು: ಡಿಸಿಎಂ ಡಾ.ಪರಮೇಶ್ವರ

ಸದ್ಯಕ್ಕೆ ಮೋಡ ಬಿತ್ತನೆ ಯೋಚನೆ ಇಲ್ಲ

ವಿಶ್ವವಾಣಿ ಸುದ್ದಿಮನೆ ಬೆಳಗಾವಿ

ಕರ್ನಾಟಕದಲ್ಲಿ ಬರದ ವಾತಾವರಣವಿದ್ದರೂ ಮೋಡ ಬಿತ್ತನೆ ಬಗ್ಗೆ ಚಿಂತನೆ ಇಲ್ಲ. ಸಂದರ್ಭ ನೋಡಿಕೊಂಡು ಮಾಡಲಾಗುವುದು ಎಂದು ಉಪಮುಖ್ಯಮಂತ್ರಿ ಡಾ.ಜಿ.ಪರಮೇಶ್ವರ ಹೇಳಿದರು.

ಸುದ್ದಿಗೋಷ್ಠಿಯಲ್ಲಿ ಮಾತನಾಡಿ, ಬರ ತಾಲೂಕು ಅಥವಾ ಜಿಲ್ಲೆ ಎಂದು ಘೋಷಣೆ ಮಾಡಲು ಮಾನದಂಡಗಳಿವೆ. ಮಳೆ ಬೀಳದಿರುವುದು, ಬೆಳೆ ನಷ್ಟ, ನೀರಿನ ಮಟ್ಟ ಲೆಕ್ಕ ಹಾಕಿ ಘೋಷಣೆ ಮಾಡಲಾಗುತ್ತದೆ. ಈ ಬಗ್ಗೆ ಸದ್ಯ ಚರ್ಚೆ ನಡೆದಿಲ್ಲ ಎಂದರು.

ಈ ವರ್ಷ ಮಳೆ ಕಡಿಮೆಯಾಗಿರುವುದರಿಂದ ಅನೇಕ ಸಮಸ್ಯೆಗಳು ಉಂಟಾಗಿವೆ. ಕುಡಿಯುವ ನೀರಿನ ಸಮಸ್ಯೆ, ಬೆಳೆ ನಾಶದಿಂದಾಗಿ ಜನರ ಮೇಲಾಗುತ್ತಿರುವ ಪರಿಣಾಮಗಳ ಬಗ್ಗೆ ಪರಿಶೀಲನೆ ನಡೆಸಿ ಕ್ರಮ ತೆಗೆದುಕೊಳ್ಳಲಾಗುವುದು ಎಂದರು.

ಬೆಳಗಾವಿ ಜಿಲ್ಲೆಯಲ್ಲಿ ಬರದ ಛಾಯೆ ಕಾಣಿಸುತ್ತಿದೆ. ಹೀಗಾಗಿ ಕುಡಿಯುವ ನೀರಿಗೆ ಸಮಸ್ಯೆಯಾಗುವ ಸಾಧ್ಯತೆ ಹೆಚ್ಚಿದೆ. ಜೂನ್ ತಿಂಗಳಲ್ಲಿ ವಾಡಿಕೆಯಷ್ಟು ಮಳೆಯಾಗಿಲ್ಲ. ಇದರಿಂದ ಅಂತರ್ಜಲ ಮಟ್ಟ ಕುಸಿದಿದೆ. ಮುಂದಿನ ದಿನಗಳಲ್ಲಿ ಮಳೆ ಬಾರದಿದ್ದರೆ ಕಷ್ಟವಾಗಬಹುದು. ಹೀಗಾಗಿ ಮುನ್ನೆಚ್ಚರಿಕೆ ಕ್ರಮದ ಬಗ್ಗೆ ಚರ್ಚಿಸಿ, ಕುಡಿಯುವ ನೀರಿನ ಸಮರ್ಪಕ ಪೂರೈಕೆಗೆ ಸೂಚನೆ ನೀಡಲಾಗುವುದು ಎಂದು ಭರವಸೆ ನೀಡಿದರು.

ಪ್ರತಿ ಬಾರಿ ಇಂತಹ ಪರಿಸ್ಥಿತಿ ಎದುರಾದಾಗ ಕೇಂದ್ರದ ಗಮನಕ್ಕೆ ತರುತ್ತೇವೆ. ರಾಜಕೀಯವಾಗಿ ಮಾತನಾಡಲು ಹೋಗುವುದಿಲ್ಲ. ನಾವು ಕೊಟ್ಟ ವರದಿಗೆ ಶೇ.10ರಷ್ಟು ಪರಿಹಾರ ಕೇಂದ್ರದಿಂದ ಸಿಕ್ಕಿಲ್ಲ ಎಂದು ಬೇಸರ ವ್ಯಕ್ತಪಡಿಸಿದರು.

ಈ ಸಂಬಂಧ ಪ್ಲಾನ್ ಆಫ್ ಆ್ಯಕ್ಷನ್ ಮಾಡಿಕೊಳ್ಳಲಾಗಿದೆ. ಜಿಲ್ಲಾಧಿಕಾರಿಗಳು ಕಾರ್ಯಗತಗೊಳಿಸುತ್ತಾರೆ. ಕುಡಿಯುವ ನೀರಿಗಾಗಿ ಪ್ರತಿ ಜಿಲ್ಲೆಗೆ 5 ಕೋಟಿ ರು. ಮೀಸಲಿಡಲಾಗಿದೆ ಎಂದು ಮಾಹಿತಿ ನೀಡಿದರು.

150 ವರ್ಷಗಳಲ್ಲಿ ಕಂಡರಿಯದ ಬರ ಪರಿಸ್ಥಿತಿ: ಕಳೆದ 150 ವರ್ಷಗಳಲ್ಲಿ ಎಂದೂ ಕಂಡರಿಯದ ಬರ ಪರಿಸ್ಥಿತಿ ರಾಜ್ಯದಲ್ಲಿ ತಲೆದೋರಿದೆ.

> **ಕಂದಾಯ ಇಲಾಖೆಯಲ್ಲಿ ಪೌತಿ ಖಾತೆ, ಹಕ್ಕು ಪತ್ರ ವಿತರಣೆ, ಆಕಾರ್ ಬಂದ್, ಕಂದಾಯ ಗ್ರಾಮಗಳ ಘೋಷಣೆ ಮೂರು ವರ್ಷಗಳಿಂದ ಯಶಸ್ವಿಯಾಗಿ ನಡೆಯುತ್ತಿದೆ. ಅದನ್ನು ಮತ್ತಷ್ಟು ವೇಗವಾಗಿ ಮಾಡಲು ತೀರ್ಮಾನಿಸಿದ್ದು, ಕಾಲಮಿತಿಯೊಳಗೆ ಪೂರ್ಣಗೊಳಿಸುತ್ತೇವೆ.**
> – **ಡಾ.ಪರಮೇಶ್ವರ್,** ಡಿಸಿಎಂ

ಇದನ್ನು ಎದುರಿಸಲು ಕ್ರಿಯಾಯೋಜನೆ ಸಿದ್ಧಪಡಿಸಿದ್ದೇವೆ. ಎಲ್ಲ ಜಿಲ್ಲಾಧಿಕಾರಿಗಳು ಇದನ್ನು ಕಾರ್ಯಗತಗೊಳಿಸುತ್ತಾರೆ. ಬೆಳಗಾವಿ ಸೇರಿದಂತೆ ರಾಜ್ಯದ ಹಲವು ಜಿಲ್ಲೆಗಳಲ್ಲಿ ವಾಡಿಕೆಗಿಂತ ಶೇ.25ರಿಂದ 30ರಷ್ಟು ಮಳೆಯಾಗಿದೆ. ಮುನ್ನೆಚ್ಚರಿಕೆ ಕ್ರಮದ ಬಗ್ಗೆ ಚರ್ಚಿಸಿ ಸಮರ್ಪಕ ಕುಡಿಯುವ ನೀರು ಪೂರೈಕೆಗೆ ಕ್ರಮ ವಹಿಸಲಾಗುವುದು ಎಂದು ಹೇಳಿದರು. ಇಡೀ ರಾಜ್ಯದಲ್ಲಿ ಬರದ ಛಾಯೆ ಇದೆ. ಜೂನ್‌ನಲ್ಲಿ ಮಳೆ ಕೊರತೆ ಉಂಟಾಗಿದೆ. ಜುಲೈನಲ್ಲೂ ನಾವು ಪರಿಸ್ಥಿತಿ ಮೇಲ್ವಿಚಾರಣೆ ಮಾಡುತ್ತೇವೆ. ಈಗಲೇ ಬರ ಘೋಷಿಸಲು ಸಾಧ್ಯ ಇಲ್ಲ. ಬರಪೀಡಿತ ಜಿಲ್ಲೆ ಅಥವಾ ಬರಪೀಡಿತ ತಾಲೂಕೆಂದು ಘೋಷಿಸಲು ಮಾನದಂಡಗಳಿದ್ದು, ಮಳೆ ಬಾರದಿರುವುದು, ಬೆಳೆಹಾನಿ ಮತ್ತು ನೀರಿನ ಮಟ್ಟ ಲೆಕ್ಕ ಹಾಕಲಾಗುತ್ತದೆ ಎಂದರು.

ದೇವಸ್ಥಾನಗಳ ಒತ್ತುವರಿ ತೆರವಿಗೆ ಸೂಚನೆ: ಧಾರ್ಮಿಕ ಇಲಾಖೆಯಲ್ಲಿ 'ಎ', 'ಬಿ', 'ಸಿ' ವರ್ಗದ ದೇವಸ್ಥಾನಗಳ ಆಸ್ತಿ ಒತ್ತುವರಿ ಯಾಗಿರುವುದು ಕಂಡು ಬಂದಿದೆ. ಸರ್ವೇ ಮಾಡಿ, ಒತ್ತುವರಿಯನ್ನು ತೆರವುಗೊಳಿಸಲು ಪ್ರತಿಯೊಂದು ಜಿಲ್ಲೆಯ ಅಧಿಕಾರಿಗಳಿಗೆ ಸೂಚನೆ ನೀಡಲಾಗಿದೆ. ದೇವಾಲಯದಲ್ಲಿ ಭಕ್ತರಿಗೆ ದರ್ಶನ ಪಡೆಯಲು, ಪ್ರಸಾದ ಸ್ವೀಕಾರಕ್ಕೆ ಮತ್ತು ವಸತಿ ವಿಚಾರದಲ್ಲಿ ತೊಂದರೆಯಾಗಬಾರದು. ದೇವಸ್ಥಾನಕ್ಕೆ ಬರುವ ಹಣವನ್ನು ಪ್ರಾಧಿಕಾರದ ಅನುಮತಿ ಪಡೆದು ಖರ್ಚು ಮಾಡಬೇಕು ಎಂದು ಸೂಚಿಸಿದ್ದೇವೆ. ಯಾವುದೇ ಕಾರಣಕ್ಕೂ ಅನಗತ್ಯವಾಗಿ ಖರ್ಚು ಮಾಡಲು ಬಿಡುವುದಿಲ್ಲ. ಕಟ್ಟುನಿಟ್ಟಿನ ಕ್ರಮ ತೆಗೆದುಕೊಳ್ಳುತ್ತೇವೆ. ಎಸ್‌ಒಪಿ, ನಿಯಮಗಳನ್ನು ರೂಪಿಸುತ್ತೇವೆ ಎಂದು ತಿಳಿಸಿದರು.

ವಿವಿಧ ಇಲಾಖೆಗಳ ಪ್ರಗತಿ ಪರಿಶೀಲನೆ ಸಭೆಯಲ್ಲಿ ಡಾ.ಜಿ.ಪರಮೇಶ್ವರ ಸೂಚನೆ

ಡ್ಯಾಂಗಳಲ್ಲಿನ ನೀರನ್ನು ಕುಡಿಯಲಷ್ಟೇ ಬಳಸಿ

ಬೆಳಗಾವಿಯ ಸುವರ್ಣ ವಿಧಾನಸೌಧದ ಸೆಂಟ್ರಲ್ ಹಾಲ್‌ನಲ್ಲಿ ಬುಧವಾರ ನಡೆದ ಬೆಳಗಾವಿ ವಿಭಾಗದ ಹವಾಮಾನ ಪರಿಸ್ಥಿತಿ ಮತ್ತು ವಿವಿಧ ಇಲಾಖೆಗಳ ಪ್ರಗತಿ ಪರಿಶೀಲನೆ ಸಭೆಯಲ್ಲಿ ಉಪಮುಖ್ಯಮಂತ್ರಿ ಡಾ.ಜಿ.ಪರಮೇಶ್ವರ ಮಾತನಾಡಿದರು.

ಬೆಳಗಾವಿ: ಬೆಳಗಾವಿ ವಿಭಾಗದ ಯಾವುದೇ ನಗರ, ಪಟ್ಟಣ ಮತ್ತು ಹಳ್ಳಿಗಳಲ್ಲಿ ಜನರು, ಜಾನುವಾರುಗಳಿಗೆ ಕುಡಿಯುವ ನೀರಿಗೆ ಸಮಸ್ಯೆ ಆಗಬಾರದು. ಎಲ್ಲ ಇಲಾಖೆ ಅಧಿಕಾರಿಗಳು ಸಮನ್ವಯದಿಂದ ಕೆಲಸ ಮಾಡಬೇಕು ಎಂದು ಉಪಮುಖ್ಯಮಂತ್ರಿ ಡಾ.ಜಿ.ಪರಮೇಶ್ವರ ಸೂಚಿಸಿದರು.

ಸುವರ್ಣ ವಿಧಾನಸೌಧದ ಸೆಂಟ್ರಲ್ ಹಾಲ್‌ನಲ್ಲಿ ಬುಧವಾರ ನಡೆದ ಬೆಳಗಾವಿ ವಿಭಾಗದ ಹವಾಮಾನ ಪರಿಸ್ಥಿತಿ ಮತ್ತು ವಿವಿಧ ಇಲಾಖೆಗಳ ಪ್ರಗತಿ ಪರಿಶೀಲನೆ ಸಭೆಯ ಅಧ್ಯಕ್ಷತೆ ವಹಿಸಿ ಮಾತನಾಡಿದ ಅವರು, ರಾಜ್ಯದಲ್ಲಿ ಈಗ ಬರ ಪರಿಸ್ಥಿತಿ ಇದೆ. ಜುಲೈನಲ್ಲೂ ಕಡಿಮೆ ಮಳೆ ಸುರಿಯಬಹುದು ಎಂದು ಭಾರತೀಯ ಹವಾಮಾನ ಇಲಾಖೆ ಮುನ್ಸೂಚನೆ ನೀಡಿದೆ. ಜಲಾಶಯಗಳಲ್ಲಿ ನೀರಿನ ಸಂಗ್ರಹ ಡೆಡ್‌ಸ್ಟೋರೇಜ್ ಮಟ್ಟ ತಲುಪಿದೆ.

ಈಗ ಲಭ್ಯವಿರುವ ನೀರನ್ನು ಎಚ್ಚರಿಕೆಯಿಂದ ಬಳಸಬೇಕು. ಜಲಾಶಯಗಳಲ್ಲಿ ಲಭ್ಯವಿರುವ ನೀರನ್ನು ಕುಡಿಯುವ ಉದ್ದೇಶದ ಹೊರತಾಗಿ, ಬೇರೆ ಯಾವುದಕ್ಕೂ ಬಳಸಬಾರದು. ಕಾಲುವೆ ಹಾಗೂ ನದಿಗಳಿಗೆ ಅನಧಿಕೃತವಾಗಿ ಪಂಪ್‌ಸೆಟ್ ಅಳವಡಿಸುವವರ ವಿರುದ್ಧ ಕ್ರಮ ಜರುಗಿಸಬೇಕು ಎಂದು ಸೂಚಿಸಿದರು.

ನೀರಿನ ಕೊರತೆ ಆಗುತ್ತದೆ ಎಂದು ಕೆಲವರು ಮುಂಜಾಗ್ರತೆಯಿಂದ ನೀರನ್ನು ಹೆಚ್ಚಾಗಿ ಶೇಖರಿಸುತ್ತಾರೆ. ಇದರಿಂದ ಡೆಂಘೀ ಹರಡುವ ಸಾಧ್ಯತೆ ಇದೆ. ಈಗಾಗಲೇ ಬೆಳಗಾವಿ ಜಿಲ್ಲೆಯಲ್ಲಿ 34, ಧಾರವಾಡದಲ್ಲಿ 27, ಗದಗದಲ್ಲಿ 25, ವಿಜಯಪುರದಲ್ಲಿ 24, ಹಾವೇರಿಯಲ್ಲಿ 11, ಉತ್ತರ ಕನ್ನಡದಲ್ಲಿ 10, ಬಾಗಲಕೋಟೆಯಲ್ಲಿ ಐದು ಡೆಂಘೀ ಪ್ರಕರಣ ವರದಿಯಾಗಿವೆ. ಆರಂಭಿಕ ಹಂತದಲ್ಲೇ ಮುನ್ನೆಚ್ಚರಿಕೆ ವಹಿಸುವಂತೆ ಜನರಿಗೆ ತಿಳಿವಳಿಕೆ ಮೂಡಿಸಬೇಕು ಎಂದರು.

ಮಳೆ ಪ್ರಮಾಣ ಗುರುತಿಸಲು ಮಳೆಮಾಪನ ಕೇಂದ್ರಗಳು ಅಗತ್ಯ. ಅವುಗಳನ್ನು ಕೂಡಲೇ ದುರಸ್ತಿಗೊಳಿಸಬೇಕು. ಕೊಳವೆಬಾವಿ, ಕೆರೆ ಸೇರಿ ಜಲಮೂಲ ಇರುವ ಕಡೆ ಜಾನುವಾರುಗಳಿಗೆ ಮೇವು ಬೆಳೆಯಲು ರೈತರಿಗೆ ಪ್ರೋತ್ಸಾಹ ನೀಡಿ, ಮೇವಿನ ಬೀಜ ವಿತರಿಸಬೇಕು. ಕುಡಿಯುವ ನೀರಿಗಾಗಿ ಕೊಳವೆಬಾವಿ ಬಾಡಿಗೆಗೆ ಪಡೆಯಬೇಕು. ನಂತರವೂ ಸಮಸ್ಯೆ ಮುಂದುವರಿದರೆ, ಕೊಳವೆಬಾವಿಗಳ ಡೀಪ ನಿಂಗ್ ಮಾಡಿಸಬೇಕು. ವಿಮೆ ಕಂಪನಿಯವರು ಇದ್ದಕ್ಕಿದ್ದಂತೆ ಮಾನದಂಡ ಬದಲಿಸಿ, ರೈತರಿಗೆ ಮೋಸ ಮಾಡಬಹುದು. ಹಾಗಾಗಿ ಬೆಳೆವಿಮೆ ವಿಷಯವನ್ನು ಕೃಷಿ ಇಲಾಖೆ ಗಂಭೀರವಾಗಿ ಪರಿಗಣಿಸಬೇಕು ಎಂದರು.

ನೇಮಕಾತಿಗಳಲ್ಲಿ ಕ್ರೀಡಾಪಟುಗಳಿಗೆ ಶೇ.2ರಷ್ಟು ಮೀಸಲು

ಕ್ರೀಡಾ ಇಲಾಖೆಗೆ ಸಂಬಂಧಿಸಿದಂತೆ ನಮ್ಮ ಸರಕಾರ ಹೆಚ್ಚಿನ ಆದ್ಯತೆ ನೀಡಲಿದೆ. ಮೂಲಸೌಕರ್ಯ ವ್ಯವಸ್ಥೆ ಕಡಿಮೆ ಇರುವ ಜಿಲ್ಲಾಮಟ್ಟದ ಶಾಲಾ-ಕಾಲೇಜುಗಳಲ್ಲಿ ಕ್ರೀಡೆಗೆ ಹೆಚ್ಚಿನ ಪ್ರೋತ್ಸಾಹ ಸಿಗುವಂತೆ ಮಾಡಲಾಗುವುದು. ಕ್ರೀಡಾಪಟುಗಳಿಗೆ ಎಲ್ಲ ರೀತಿಯ ಸಹಕಾರವನ್ನು ನೀಡುತ್ತೇವೆ. ಗೃಹ ಇಲಾಖೆಯ ನೇಮಕಾತಿಯಲ್ಲಿ ಶೇ.3ರಷ್ಟು ಮತ್ತು ಬೇರೆ ಇಲಾಖೆಗಳ ನೇಮಕಾತಿಯಲ್ಲಿ ಶೇ.2ರಷ್ಟು ಮೀಸಲಾತಿ ನೀಡಲಾಗುವುದು ಎಂದು ಡಿಸಿಎಂ ಡಾ.ಜಿ.ಪರಮೇಶ್ವರ ಹೇಳಿದರು.

> **ರಾಜ್ಯದಲ್ಲಿ ಎಸ್‌ಐಆರ್ ಪ್ರಕ್ರಿಯೆ ನಡೆಯುತ್ತಿದೆ. ಅನೇಕರಿಗೆ ಕಾಯಂ ನಿವಾಸಿ ದೃಢೀಕರಣ ಪತ್ರದ ಅಗತ್ಯವಿದೆ. ಅದನ್ನು ತಹಶೀಲ್ದಾರ್ ಮತ್ತು ಮೇಲ್ಪಟ್ಟ ಅಧಿಕಾರಿಗಳು ನೀಡಬೇಕು. ಯಾವ ಅರ್ಹ ಮತದಾರರನ್ನು ಪಟ್ಟಿಯಿಂದ ಕೈಬಿಡಬಾರದು.**
> – **ಡಾ.ಜಿ.ಪರಮೇಶ್ವರ,** ಡಿಸಿಎಂ

- ದೇಶದ ದೊಡ್ಡ ದೇವಸ್ಥಾನಗಳಲ್ಲಿ ಕಾಣಿಕೆ ಹಣ ದುರುಪಯೋಗ ಆಗುತ್ತಿರುವ ಬಗ್ಗೆ ವರದಿಯಾಗುತ್ತಿದೆ. ಈ ಬಗ್ಗೆ ರಾಜ್ಯದಲ್ಲೂ ನಿಗಾ ವಹಿಸಬೇಕು.
- ರಾಜ್ಯದಲ್ಲಿ 6,686 ದೇವಸ್ಥಾನಗಳ ಸರ್ವೇ ಬಾಕಿ ಇದೆ. ಬೆಳಗಾವಿ ವಿಭಾಗದಲ್ಲಿ 5,571 ದೇವಸ್ಥಾನಗಳ ಖಾತೆಯಾಗಿಲ್ಲ. 2 ತಿಂಗಳಲ್ಲಿ ಈ ಸಮಸ್ಯೆ ಬಗೆಹರಿಸಬೇಕು

ರೈಲ್ವೆ ಬ್ಯಾರಿಕೇಡ್ ನಡುವೆ ಸಿಲುಕಿದ ಕಾಡಾನೆ

ರಾಮನಗರ: ತಾಲೂಕಿನ ಅರೆಕೊಪ್ಪ ಗ್ರಾಮದ ಬಳಿ ಕಾವೇರಿ ವನ್ಯಜೀವಿಧಾಮದ ಗಡಿಯಲ್ಲಿ ಅಳವಡಿಸಿದ್ದ ರೈಲ್ವೆ ಬ್ಯಾರಿಕೇಡ್ ದಾಟಲು ಯತ್ನಿಸಿದ ಕಾಡಾನೆಯೊಂದು ಬ್ಯಾರಿಕೇಡ್ ಮಧ್ಯೆಯೇ ಸಿಲುಕಿ ನರಳಾಡಿರುವ ಘಟನೆ ಮಂಗಳವಾರ ಬೆಳಗ್ಗೆ ನಡೆದಿದೆ.

ಕಾವೇರಿ ವನ್ಯಜೀವಿಧಾಮದಿಂದ ಕಾಡಂಚಿನ ರೈತರ ಜಮೀನಿಗೆ ರಾತ್ರಿ ಬಂದಿದ್ದ ಕಾಡಾನೆ ಮೇವು ತಿಂದಿತ್ತು. ನಸುಕಿನಲ್ಲಿ ಕಾಡಿಗೆ ಹಿಂದಿರುಗುವಾಗ ಬ್ಯಾರಿಕೇಡ್ ಮಧ್ಯೆ ದನಕರುಗಳು ಅರಣ್ಯಕ್ಕೆ ಹೋಗಿ ಬರಲು ಸಣ್ಣದಾಗಿ ಮಾಡಿರುವ ಕಿಂಡಿಯಲ್ಲಿ ವಾಪಸ್ ಹೋಗಲು ಆನೆ ಮುಂದಾಗಿದೆ. ಅರ್ಧದಷ್ಟು ಮುಂದಕ್ಕೆ ಹೋದ ಕಾಡಾನೆಗೆ ಪೂರ್ತಿ ಹೋಗಲು ಸಾಧ್ಯವಾಗಿಲ್ಲ. ಮಧ್ಯದಲ್ಲೇ ಸಿಲುಕಿಕೊಂಡು ನೋವಿನಿಂದ ನರಳುತ್ತಿತ್ತು. ಬೆಳಗ್ಗೆ ಜಮೀನಿಗೆ ಬಂದಿದ್ದ ರೈತರು ಬ್ಯಾರಿಕೇಡ್ ನಡುವೆ ಆನೆ ಸಿಲುಕಿರುವುದನ್ನು ಗಮನಿಸಿ ಇಲಾಖೆ ಸಿಬ್ಬಂದಿಗೆ ಮಾಹಿತಿ ನೀಡಿದ್ದಾರೆ.

ಅರಣ್ಯ ಇಲಾಖೆ ಅಧಿಕಾರಿಗಳು ಪಶು ವೈದ್ಯಾಧಿಕಾರಿಗಳನ್ನು ಕರೆಸಿ ಆನೆಗೆ ಅನಸ್ತೇಷಿಯಾ ಕೊಟ್ಟರು. ಕೆಲ ಕ್ಷಣದಲ್ಲೇ ಆನೆ ಪ್ರಜ್ಞೆ ತಪ್ಪಿತು. ಬಳಿಕ ಕಬ್ಬಿಣ ಕತ್ತರಿಸುವ ಯಂತ್ರದಿಂದ ಆನೆ ಸಾಗಲು ಅನುಕೂಲವಾಗುವಷ್ಟು ಬ್ಯಾರಿಕೇಡ್ ಕತ್ತರಿಸಲಾಯಿತು. ಮಧ್ಯಾಹ್ನ 12.30ರ ಸುಮಾರಿಗೆ ಆನೆಗೆ ಪ್ರಜ್ಞೆ ಬಂದ ಬಳಿಕ ಮರಳಿ ಕಾವೇರಿ ವನ್ಯಜೀವಿಧಾಮದ ಕಡೆಗೆ ಓಡಿಸಲಾಯಿತು. ಸ್ಥಳಕ್ಕೆ ಕಾವೇರಿ ವನ್ಯಜೀವಿಧಾಮದ ಎಸಿಎಫ್ ನಾಗೇಂದ್ರ, ಆರ್‌ಎಫ್‌ಒ ಶ್ರೀಧರ್ ಸೇರಿದಂತೆ ಹಿರಿಯ ಅಧಿಕಾರಿಗಳು ಭೇಟಿ ನೀಡಿದ್ದರು.

ಶಿರಾ ಕಾರು ಸ್ಫೋಟ: ನಾಗೇಂದ್ರಗೆ ನಾಡಬಾಂಬ್ ಕೊಟ್ಟಿದ್ದ ನಾಲ್ವರ ಸೆರೆ

ಶಿರಾ ತಾಲೂಕಿನ ಜೋಗಿಹಳ್ಳಿ ಸಮೀಪದ ರಾಷ್ಟ್ರೀಯ ಹೆದ್ದಾರಿ 48ರಲ್ಲಿ ಸುಟ್ಟು ಕರಕಲಾಗಿರುವ ಕಾರು.

ತುಮಕೂರು: ಶಿರಾ ತಾಲೂಕಿನ ಜೋಗಿಹಳ್ಳಿ ಬಳಿಯ ರಾಷ್ಟ್ರೀಯ ಹೆದ್ದಾರಿ 48ರಲ್ಲಿ ಈಚೆಗೆ ನಾಡಬಾಂಬ್ ಸ್ಫೋಟಿಸಿಕೊಂಡು ಸಜೀವ ದಹನವಾದ ನಾಗೇಂದ್ರಗೆ ನಾಡಬಾಂಬ್ ಕೊಟ್ಟಿದ್ದ ನಾಲ್ವರನ್ನು ಪೊಲೀಸರು ಬಂಧಿಸಿದ್ದಾರೆ.

ಹೊನ್ನಾವರ ತಾಲೂಕಿನ ಚಂದಾವರ ಗ್ರಾಮದ ಜಾರ್ಜ್ ನಿಕ್ಲೋವ್ ಫರ್ನಾಂಡೀಸ್, ಸಂದೀಪ್ ಗೌಡ, ನಾರಾಯಣ ಡೊಲ್ಲುಗೌಡ ಮತ್ತು ನಾಗರಾಜು ಡೊಲ್ಲುಗೌಡ ಬಂಧಿತರು.

ತುಮಕೂರಿನ ವಿಶೇಷ ತನಿಖಾ ತಂಡ ಮತ್ತು ಉತ್ತರ ಕನ್ನಡ ಜಿಲ್ಲೆಯ ಪೊಲೀಸರು ಜಂಟಿ ಕಾರ್ಯಾಚರಣೆ ನಡೆಸಿ ನಾಲ್ವರನ್ನು ಬಂಧಿಸುವಲ್ಲಿ ಯಶಸ್ವಿಯಾಗಿದ್ದಾರೆ. ಫರ್ನಾಂಡೀಸ್ ಬಳಿ ನಾಗೇಂದ್ರ ಕಚ್ಚಾ ಬಾಂಬ್ ಖರೀದಿಸಿದ್ದರು. ಉಳಿದ ಮೂವರು ಸಹ ಬಾಂಬ್ ಕೊಟ್ಟಿರುವ ಬಗ್ಗೆ ಮಾಹಿತಿ ಇದೆ. ಫರ್ನಾಂಡೀಸ್‌ಗೆ ಆರೋಗ್ಯದಲ್ಲಿ ಏರುಪೇರಾಗಿದ್ದು, ಕುಮಟಾ ಆಸ್ಪತ್ರೆಗೆ ದಾಖಲಿಸಲಾಗಿದೆ. ಉಳಿದ ಮೂವರನ್ನು ವಿಚಾರಣೆಗೆ ಒಳಪಡಿಸಲಾಗಿದೆ ಎಂದು ಜಿಲ್ಲಾ ಪೊಲೀಸ್ ವರಿಷ್ಠಾಧಿಕಾರಿ ಕೆ.ವಿ.ಅಶೋಕ್ ತಿಳಿಸಿದ್ದಾರೆ. ಫರ್ನಾಂಡೀಸ್ ಮೀನುಗಾರಿಕೆಗಾಗಿ ಕಚ್ಚಾ ಬಾಂಬ್ ತಯಾರಿಸಿ ಮಾರಾಟ ಮಾಡುತ್ತಿದ್ದರು. ಇವರಿಂದ ಬಾಂಬ್ ಖರೀದಿಸಿದವರು ನದಿಯಲ್ಲಿ ಮೀನು ಹಿಡಿಯಲು ಬಳಸುತ್ತಿದ್ದರು ಎಂಬುದು ತನಿಖೆ ವೇಳೆ ಗೊತ್ತಾಗಿದೆ. ಇವರು ಆಸ್ಪತ್ರೆಯಿಂದ ಬಿಡುಗಡೆಯಾದ ನಂತರ ಮತ್ತಷ್ಟು ಮಾಹಿತಿ ಸಿಗಲಿದೆ. ಕಾರು ಸ್ಫೋಟಕ್ಕೂ ಮುನ್ನ ನಾಗೇಂದ್ರ ಬಳಿ ಮೂರು ನಾಡಬಾಂಬ್ ಇದ್ದವು ಎಂಬುದು ತಿಳಿದು ಬಂದಿದೆ. ಪ್ರಕರಣದ ತನಿಖೆಗೆ 15ಕ್ಕೂ ಹೆಚ್ಚು ಸಿಬ್ಬಂದಿ ಇರುವ 3 ತಂಡಗಳನ್ನು ರಚಿಸಲಾಗಿತ್ತು ಎಂದು ತಿಳಿಸಿದರು.

ಅಶ್ವಿನಿ ವೈಷ್ಣವ್, ವಿ.ಸೋಮಣ್ಣಗೆ ಸಚಿವ ಎಂ.ಬಿ.ಪಾಟೀಲ ಪತ್ರ

ವಿಜಯಪುರದಲ್ಲಿ ಕೋಚ್ ಡಿಪೋ ಸ್ಥಾಪಿಸಿ

ಬೆಂಗಳೂರು: ವಿಜಯಪುರ ಜಿಲ್ಲಾ ಕೇಂದ್ರದಲ್ಲಿ ರೈಲ್ವೆ ಸಂಪರ್ಕ ಬಲವರ್ಧನೆಗಾಗಿ ಕೋಚ್ ಡಿಪೋ ಸ್ಥಾಪಿಸಬೇಕು ಮತ್ತು ರೈಲು ನಿಲ್ದಾಣದಲ್ಲಿ ಇನ್ನೊಂದು ಆಗಮನ ಮತ್ತು ನಿರ್ಗಮನ ದ್ವಾರ ಅಭಿವೃದ್ಧಿಪಡಿಸಬೇಕೆಂದು ಕೋರಿ ಕೇಂದ್ರ ರೈಲ್ವೆ ಸಹಾಯಕ ಸಚಿವ ವಿ.ಸೋಮಣ್ಣ ಜತೆ ಚರ್ಚಿಸಲಾಗಿದೆ. ಈ ಸಂಬಂಧ ರೈಲ್ವೇ ಸಚಿವ ಅಶ್ವಿನಿ ವೈಷ್ಣವ್, ಕೇಂದ್ರ ರಾಜ್ಯ ರೈಲ್ವೇ ಸಚಿವ ವಿ. ಸೋಮಣ್ಣ ಅವರಿಗೆ ಪತ್ರ ಬರೆಯಲಾಗಿದೆ ಎಂದು ಮೂಲಸೌಕರ್ಯ ಅಭಿವೃದ್ಧಿ ಮತ್ತು ಜಿಲ್ಲಾ ಉಸ್ತುವಾರಿ ಸಚಿವ ಎಂ.ಬಿ.ಪಾಟೀಲ ತಿಳಿಸಿದರು.

ಈ ಕುರಿತು ಪತ್ರಿಕಾ ಪ್ರಕಟಣೆಯಲ್ಲಿ ತಿಳಿಸಿರುವ ಅವರು, ಹಿಂದೆ ವಿಜಯಪುರ ರೈಲು ನಿಲ್ದಾಣದ ಆವರಣದಲ್ಲೇ ಇದ್ದ ಗೂಡ್ಸ್ ಶೆಡ್ಡನ್ನು ಈಗ ಅಲಿಯಾಬಾದಿಗೆ ಸ್ಥಳಾಂತರಿಸಲಾಗಿದೆ. ಹೀಗಾಗಿ ಕೋಚ್ ಡಿಪೋ ಸ್ಥಾಪನೆಗೆ ಜಾಗದ ಕೊರತೆಯೇನೂ ಇಲ್ಲ. ಇಲ್ಲಿ ಕೋಚ್ ಡಿಪೋ ಬಂದರೆ ಇದನ್ನು ನಿರ್ವಹಣಾ ಹಬ್ ಆಗಿ ಬೆಳೆಸಬಹುದು. ಜತೆಗೆ ವಿಜಯಪುರ ಮತ್ತು ಉತ್ತರ ಕರ್ನಾಟಕದ ಪ್ರದೇಶಗಳಿಗೆ ಮತ್ತಷ್ಟು ಪರಿಣಾಮಕಾರಿಯಾಗಿ ರೈಲು ಸಂಪರ್ಕ ಒದಗಿಸಬಹುದು. ವಿಜಯಪುರವು ಚಾರಿತ್ರಿಕ ಸ್ಥಳವಾಗಿದ್ದು, ವರ್ಷವಿಡೀ ಲಕ್ಷಾಂತರ ಪ್ರವಾಸಿಗರನ್ನು ಸೆಳೆಯುತ್ತಿರುವ ಪ್ರವಾಸೋದ್ಯಮ ತಾಣವಾಗಿದೆ. ಅದರಲ್ಲೂ ವಾರಾಂತ್ಯ, ಹಬ್ಬ ಹರಿದಿನ ಮತ್ತು ರಜೆ ದಿನಗಳಲ್ಲಿ ಜನದಟ್ಟಣೆ ಸೃಷ್ಟಿಯಾಗುತ್ತದೆ. ಆದ್ದರಿಂದ ವಿಜಯಪುರ ರೈಲು ನಿಲ್ದಾಣದಲ್ಲಿ ಹೆಚ್ಚುವರಿಯಾಗಿ ಇನ್ನೊಂದು ಆಗಮನ-ನಿರ್ಗಮನ ದ್ವಾರ ಸ್ಥಾಪಿಸಬೇಕು ಎಂದು ಪಾಟೀಲ ತಮ್ಮ ಪತ್ರದಲ್ಲಿ ಮನವಿ ಮಾಡಿದ್ದಾರೆ. ಕಳೆದ ಸೋಮವಾರ ನಡೆದ ರೈಲ್ವೆ ಇಲಾಖೆಯ ಕಾರ್ಯಕ್ರಮದ ಸಂದರ್ಭದಲ್ಲಿ ಈ ವಿಚಾರಗಳನ್ನು ಸೋಮಣ್ಣ ಅವರೊಂದಿಗೆ ಚರ್ಚಿಸಲಾಗಿದೆ. ಅವರಿಂದ ಸಕಾರಾತ್ಮಕ ಸ್ಪಂದನ ಸಿಕ್ಕಿದೆ. ಈ ಬೇಡಿಕೆಗಳು ಈಡೇರಿದರೆ, ಇನ್ನು ಕೆಲವೇ ತಿಂಗಳಲ್ಲಿ ಆರಂಭವಾಗಲಿರುವ ಬೆಂಗಳೂರು-ವಿಜಯಪುರ ವಂದೇ ಭಾರತ್ ಎಕ್ಸ್‌ಪ್ರೆಸ್ ಸೇವೆಯ ನಿರ್ವಹಣೆ ಕೂಡ ಸುಲಭವಾಗಲಿದೆ ಎಂದು ಹೇಳಿದರು.

ಎಸ್‌ಐಆರ್: ಕರ್ತವ್ಯ ಆಪ್ ಸೌಲಭ್ಯ

ಬೆಂಗಳೂರು: ರಾಜ್ಯದಲ್ಲಿ ನಡೆಯುತ್ತಿರುವ ಮತದಾರರ ಪಟ್ಟಿಯ ವಿಶೇಷ ಸಮಗ್ರ ಪರಿಷ್ಕರಣೆ 2026 ಕಾರ್ಯದಲ್ಲಿ ಪಾಲ್ಗೊಳ್ಳುತ್ತಿರುವ ಬೂತ್ ಮಟ್ಟದ ಅಧಿಕಾರಿಗಳು ಮತ್ತು ಸಿಬ್ಬಂದಿಯ ಕೆಲಸದ ಅನುಕೂಲಕ್ಕಾಗಿ, ಚುನಾವಣಾ ಆಯೋಗವು ಪ್ರಮುಖ ನಿರ್ಧಾರ ಕೈಗೊಂಡಿದೆ.

ಕ್ಷೇತ್ರ ಮಟ್ಟದಲ್ಲಿ (ಕಚೇರಿಯ ಹೊರಗೆ) ಕಾರ್ಯನಿರ್ವಹಿಸುವ ಅಧಿಕಾರಿಗಳು ಮತ್ತು ಸಿಬ್ಬಂದಿಗಳಿಗೆ ಕರ್ತವ್ಯ ಆ್ಯಪ್‌ನಲ್ಲಿನ ಸಾಮಾನ್ಯ ಹಾಜರಾತಿ ದಾಖಲಾತಿಯಿಂದ ವಿನಾಯಿತಿ ನೀಡುವಂತೆ ಜಿಲ್ಲಾಧಿಕಾರಿಗಳ ಕೋರಿಕೆಯ ಮೇರೆಗೆ, ರಾಜ್ಯ ಸರಕಾರದ ಮುಖ್ಯ ಕಾರ್ಯದರ್ಶಿಗಳಿಗೆ ಮನವಿ ಸಲ್ಲಿಸಲಾಗಿತ್ತು. ಸರಕಾರದ ಅನುಮೋದನೆಯ ಮೇರೆಗೆ, ಕಚೇರಿಯ ಹೊರಗೆ ಕರ್ತವ್ಯ ನಿರ್ವಹಿಸುವ ಸಿಬ್ಬಂದಿಗಳಿಗೆ ಕರ್ತವ್ಯ ಆ್ಯಪ್‌ನಲ್ಲಿ On Other Duty (OOD) ಆಯ್ಕೆ ಬಳಸಲು ಅವಕಾಶ ಕಲ್ಪಿಸಲಾಗಿದೆ. ಎಲ್ಲಾ ಅಧಿಕಾರಿಗಳು ಮತ್ತು ಸಿಬ್ಬಂದಿ ವರ್ಗದವರು ಕ್ಷೇತ್ರ ಮಟ್ಟದ ಕರ್ತವ್ಯದಲ್ಲಿದ್ದಾಗ, ಕರ್ತವ್ಯ ಆ್ಯಪ್ ಬಳಸಿಕೊಂಡು ತಮ್ಮ ಹಾಜರಾತಿ 'OOD' ದಾಖಲಿಸುವಂತೆ ಮುಖ್ಯ ಚುನಾವಣಾಧಿಕಾರಿ ವಿ.ಅನ್ಬುಕುಮಾರ್ ಸೂಚಿಸಿದ್ದಾರೆ.

ಐದು ಎಕರೆ ಭೂಮಿ ನೀಡುವಂತೆ ಚಲನಚಿತ್ರ ವಾಣಿಜ್ಯ ಮಂಡಳಿಯಿಂದ ಸಿಎಂಗೆ ಮನವಿ

ಚಿತ್ರರಂಗ ಉಳಿವಿಗೆ ಸರಕಾರದ ನೆರವು: ಸಿಎಂ

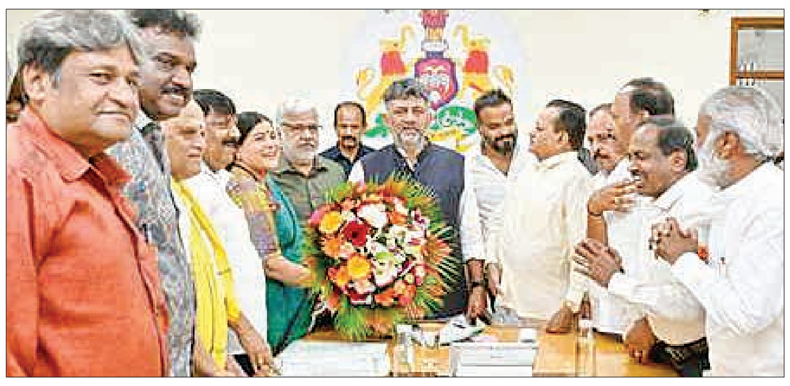

ಚಲನಚಿತ್ರ ವಾಣಿಜ್ಯ ಮಂಡಳಿಯ ಅಧ್ಯಕ್ಷರಾದ ಡಾ.ಜಯಮಾಲ ಅವರ ನೇತೃತ್ವದಲ್ಲಿ ಚಂದನವನದ ಕಲಾವಿದರು, ನಿರ್ಮಾಪಕರು, ನಿರ್ದೇಶಕರು ಮಂಗಳವಾರ ಮುಖ್ಯಮಂತ್ರಿ ಡಿ.ಕೆ.ಶಿವಕುಮಾರ್ ಅವರನ್ನು ಭೇಟಿ ಮಾಡಿ ಮನವಿ ಸಲ್ಲಿಸಿದರು.

ಬೆಂಗಳೂರು: ಕನ್ನಡ ಚಿತ್ರರಂಗ ಉಳಿವಿಗಾಗಿ ಸಮಗ್ರ ಹೊಸ ಚಲನಚಿತ್ರ ನೀತಿ ಸೇರಿದಂತೆ ಚಲನಚಿತ್ರ ಪ್ರಾಚ್ಯಾಗಾರ (ಆರ್ಕೈವ್) ಸಹಾಯಧನ ಹೆಚ್ಚಳ, ಸರಕಾರದ ಒಟಿಟಿ ವೇದಿಕೆ, ಸಿನಿಮಾಟೋಗ್ರಫಿ ಕಾಯಿದೆ ತಿದ್ದುಪಡಿ, ಏಕಪರದೆ ಚಿತ್ರಮಂದಿರಗಳ ನವೀಕರಣ, ಆಧುನೀಕರಣಕ್ಕೆ ವಿಶೇಷ ನೆರವು, ಚಿತ್ರರಂಗದವರಿಗೆ ಫ್ಲಾಟ್ ನಿರ್ಮಾಣಕ್ಕೆ ಬಿಡಿಎಯಿಂದ ಐದು ಎಕರೆ ಭೂಮಿ ನೀಡುವಂತೆ ಸಿಎಂ ಡಿ ಕೆ ಶಿವಕುಮಾರ್ ಅವರಿಗೆ ಚಲನಚಿತ್ರ ವಾಣಿಜ್ಯ ಮಂಡಳಿಯ ಅಧ್ಯಕ್ಷರಾದ ಡಾ. ಜಯಮಾಲ ಅವರ ನೇತೃತ್ವದಲ್ಲಿ ಮಂಗಳವಾರ ಮನವಿ ಸಲ್ಲಿಸಲಾಯಿತು.

ಚಲನಚಿತ್ರ ವಾಣಿಜ್ಯ ಮಂಡಳಿಯವರ ಮನವಿಗಳಿಗೆ ಸಕಾರಾತ್ಮಕವಾಗಿ ಸ್ಪಂದಿಸಿದ ಮುಖ್ಯಮಂತ್ರಿಯವರು ಯಾವ ರೀತಿಯಲ್ಲಿ ಸಹಾಯ ಮಾಡಬಹುದು ಎಂದು ಆಲೋಚಿಸಲಾಗುವುದು ಎಂದು ತಿಳಿಸಿದರು. ಹೊಸ ಚಲನಚಿತ್ರ ನೀತಿ ತರಲು ಚರ್ಚೆ, ಸಹಾಯಧನ ಹೆಚ್ಚಳ, ಪ್ರಾಚ್ಯಾಗಾರ ಪ್ರಾರಂಭಿಸಲು ಈ ವರ್ಷದ ಚಲನಚಿತ್ರ ಪ್ರಶಸ್ತಿ ಪ್ರಕ್ರಿಯೆ ಪ್ರಾರಂಭಿಸಿಲು ಸೂಕ್ತ ಕ್ರಮ, ಚಿತ್ರನಗರಿ ನಿರ್ಮಾಣಕ್ಕೆ ಘೋಷಣೆ ಮಾಡಿರುವ ಅನುದಾನದ ಬಿಡುಗಡೆಯ ಬಗ್ಗೆ ಹಣಕಾಸು ಇಲಾಖೆಯ ಎಸಿಎಸ್ ಅವರನ್ನು ಉಲ್ಲೇಖಿಸಿ ಈ ಬಗ್ಗೆ ಕ್ರಮ ತೆಗೆದುಕೊಳ್ಳುವಂತೆ ತಿಳಿಸಿದ್ದಾರೆ. ಬಿಡಿಎಯಿಂದ ಐದು ಎಕರೆ ಭೂಮಿ ನೀಡುವ ಕುರಿತಾಗಿ, ಯಾವ ರೀತಿಯಲ್ಲಿ ಸರಕಾರ ಸಹಾಯ ಮಾಡಬಹುದು ಎನ್ನುವ ಬಗ್ಗೆ ಮುಖ್ಯಮಂತ್ರಿಯವರು ಸೂಚಿಸಿದ್ದಾರೆ.

ಮನವಿ ಪತ್ರದಲ್ಲಿನ ಇತರೆ ಅಂಶಗಳು: 2011ರಲ್ಲಿ ರೂಪಿಸಿದ್ದ ಚಲನಚಿತ್ರ ನೀತಿ ಇಂದಿಗೂ ಅನುಸರಿಸಲಾಗುತ್ತಿದೆ. ಕಳೆದ 15 ವರ್ಷದಲ್ಲಿ ತಂತ್ರಜ್ಞಾನ ವಿಚಾರವಾಗಿ ಸಾಕಷ್ಟು ಬದಲಾವಣೆ ಕಂಡಿದೆ. ಆದ ಕಾರಣ ಹೊಸ ನೀತಿಯಲ್ಲಿ ಒಟಿಟಿ ಮತ್ತು ಡಿಜಿಟಲ್ ವಿತರಣಾ ವ್ಯವಸ್ಥೆ, ಎಐ ಮತ್ತು ಹೊಸ ತಂತ್ರಜ್ಞಾನ ಬಳಕೆ, ಕನ್ನಡ ಚಿತ್ರರಂಗ ರಕ್ಷಣೆ, ಸಣ್ಣ ಚಿತ್ರಗಳಿಗೆ ಪ್ರೋತ್ಸಾಹ, ಚಿತ್ರಮಂದಿರಗಳ ಉಳಿವು, ಕಲಾವಿದರು ಮತ್ತು ಕಾರ್ಮಿಕರ ಕಲ್ಯಾಣ, ಚಲನಚಿತ್ರ ಶಿಕ್ಷಣ ಮತ್ತು ಆರ್ಕೈವ್, ಜಾಗತಿಕ ಮಾರುಕಟ್ಟೆ ವಿಸ್ತರಣೆ ಬಗ್ಗೆ ಬದಲಾವಣೆ ತರಬೇಕು.

ಪ್ರತಿವರ್ಷ 250 ಕ್ಕೂ ಹೆಚ್ಚು ಕನ್ನಡ ಚಿತ್ರಗಳು ಬಿಡುಗಡೆಯಾಗುತ್ತದೆ. ಅನೇಕ ಒಟಿಟಿ ವೇದಿಕೆಗಳು ಬಹುರಾಷ್ಟ್ರೀಯ ಕಂಪೆನಿಗಳಾಗಿರುವ ಕಾರಣಕ್ಕೆ ಸಣ್ಣ ಮೊತ್ತದ ಸಿನಿಮಾಗಳು ಎಂದು ಖರೀದಿ ಮಾಡುತ್ತಿಲ್ಲ ಆದ ಕಾರಣಕ್ಕೆ ಸರಕಾರದಿಂದಲೇ ಸರಕಾರಿ ಒಟಿಟಿ ವೇದಿಕೆ ಪ್ರಾರಂಭಿಸಿ ಕನ್ನಡ ಚಿತ್ರರಂಗದ ಉಳಿವಿಗೆ ಸಹಕಾರಿಯಾಗಬಹುದು. ಸಿನಿಮಾಟೋಗ್ರಫಿ ಕಾಯಿದೆ ತಿದ್ದುಪಡಿ ಮೂಲಕ ಚಿತ್ರಮಂದಿರಗಳ ಲೈಸೆನ್ಸ್ ನವೀಕರಣಕ್ಕೆ ಏಕಗವಾಕ್ಷಿ ಯೋಜನೆ ತರಬೇಕು. ಅನೇಕ ನಿಯಮಗಳು ಸೆಲ್ಯುಲಾಯ್ಡ್ ಕಾಲಕ್ಕೆ ಹೊಂದಿಕೆಯಾಗುವಂತಿದ್ದು ಡಿಜಿಟಲ್ ಯುಗಕ್ಕೆ ಅನ್ವಯವಾಗುವಂತೆ ಷರತ್ತುಗಳನ್ನು ರೂಪಿಸಬೇಕು. ಈ ಮೊದಲು 1200 ಚಿತ್ರಮಂದಿರಗಳು ರಾಜ್ಯದಲ್ಲಿದ್ದವು. ಈಗ ಅವುಗಳ ಸಂಖ್ಯೆ 400ಕ್ಕೆ ಕುಸಿದಿದೆ.

ಆದ ಕಾರಣ ಹೊಸ ಬಡಾವಣೆ, ಗ್ರಾಮೀಣ ಪ್ರದೇಶದಲ್ಲಿ ಹೊಸ ಚಿತ್ರಮಂದಿರಗಳನ್ನು ನಿರ್ಮಿಸುವುದಕ್ಕೆ ವಿಶೇಷ ಪ್ರೋತ್ಸಾಹ, ತೆರಿಗೆ, ಮೂಲಸೌಕರ್ಯ ವ್ಯವಸ್ಥೆ ಮಾಡುವುದು. ಹೊಂಬಾಳೆ ಫಿಲಂಸ್ ಸಂಸ್ಥೆಯವರು ಕಡಿಮೆ ದರದಲ್ಲಿ ನಿರ್ಮಾಪಕರು, ವಿತರಕರು, ಪ್ರದರ್ಶಕ ಸದಸ್ಯರುಗಳಿಗೆ ವಸತಿ ಫ್ಲಾಟ್‌ಗಳನ್ನು ನಿರ್ಮಿಸಿ ಕೊಡುತ್ತಿದ್ದಾರೆ. ಅದಕ್ಕಾಗಿ ಬಿಡಿಎ ವತಿಯಿಂದ ಐದು ಎಕರೆ ಭೂಮಿ ಮಂಜೂರು ಮಾಡಿ ಕೊಡಬೇಕು ಎಂದು ಮನವಿ ಪತ್ರದಲ್ಲಿ ತಿಳಿಸಲಾಗಿದೆ.

ವಚನಶ್ರೀ ಜಾಮೀನು ಅರ್ಜಿ ವಿಚಾರಣೆ 3ಕ್ಕೆ

ದಾವಣಗೆರೆ: ಪೋಕ್ಸೊ ಪ್ರಕರಣ ಸಂಬಂಧ ಹರಿಹರದ ವೀರಶೈವ ಲಿಂಗಾಯತ ಪಂಚಮಸಾಲಿ ಗುರುಪೀಠದ ವಚನಾನಂದ ಸ್ವಾಮೀಜಿ ಸಲ್ಲಿಸಿರುವ ಜಾಮೀನು ಅರ್ಜಿಯ ವಿಚಾರಣೆಯನ್ನು ವಿಶೇಷ ಪೋಕ್ಸೊ ನ್ಯಾಯಾಲಯ ಜುಲೈ 3ಕ್ಕೆ ಮುಂದೂಡಿದೆ.

ನಿರೀಕ್ಷಣಾ ಜಾಮೀನು ರದ್ದಾದ ಬೆನ್ನಲ್ಲೇ ವಿಶೇಷ ಪೋಕ್ಸೊ ನ್ಯಾಯಾಲಯಕ್ಕೆ ಜೂನ್ 27ರಂದು ಹಾಜರಾಗಿದ್ದ ಸ್ವಾಮೀಜಿ, ಜಾಮೀನು ಕೋರಿ ಅರ್ಜಿ ಸಲ್ಲಿಸಿದ್ದರು. ಬುಧವಾರ ಸಂತ್ರಸ್ತ ಬಾಲಕನ ಪರವಾಗಿ ಸರಕಾರಿ ಅಭಿಯೋಜಕರು ಹಾಗೂ ಆತನ ತಾಯಿ ಪರ ವಕೀಲರು ಪ್ರತ್ಯೇಕವಾಗಿ ತಕರಾರು ಸಲ್ಲಿಸಿದರು. ಹೀಗಾಗಿ ನ್ಯಾಯಾಲಯ ಜುಲೈ 3ರ ಮಧ್ಯಾಹ್ನ 3 ಗಂಟೆಗೆ ವಿಚಾರಣೆ ನಿಗದಿಗೊಳಿಸಿತು. 16 ವರ್ಷದ ಬಾಲಕನಿಗೆ ಲೈಂಗಿಕ ಕಿರುಕುಳ ನೀಡಿದ ಆರೋಪದ ಮೇರೆಗೆ ಸ್ವಾಮೀಜಿ ವಿರುದ್ಧ ಹರಿಹರ ಗ್ರಾಮಾಂತರ ಪೊಲೀಸ್ ಠಾಣೆಯಲ್ಲಿ ಪೋಕ್ಸೊ ಪ್ರಕರಣ ದಾಖಲಾಗಿದೆ. ಪ್ರಕರಣ ದಾಖಲಾಗುವ ಮುನ್ನವೇ ಸ್ವಾಮೀಜಿ ನಿರೀಕ್ಷಣಾ ಜಾಮೀನು ಪಡೆದಿದ್ದರು. ಸಂತ್ರಸ್ತ ಬಾಲಕನ ತಾಯಿ ಹೈಕೋರ್ಟ್ ಮೆಟ್ಟಿಲೇರಿದ್ದರಿಂದ ಇದು ರದ್ದಾಗಿತು.

ವಿಶ್ವವಾಣಿ

ಸಂಪಾದಕೀಯ

ರಾಮ್‌ಜಿಯಿಂದ ಅನ್ಯಾಯ ಆಗದಿರಲಿ

ಕೇಂದ್ರ ಸರಕಾರ ಜಾರಿಗೆ ತಂದಿರುವ ವಿಕಸಿತ ಭಾರತ- ಉದ್ಯೋಗ ಖಾತರಿ ಮತ್ತು ಜೀವನೋಪಾಯ ಮಿಷನ್ (ವಿಬಿ- ಜಿ ರಾಮ್‌ಜಿ) ಕಾಯಿದೆ ಜುಲೈ 1ರಿಂದ ಜಾರಿಗೆ ಬಂದಿದೆ. ಈ ಹಿಂದೆ ಇದ್ದ ಮಹಾತ್ಮ ಗಾಂಧಿ ಉದ್ಯೋಗ ಖಾತರಿ ಕಾಯಿದೆ (ಮನರೇಗಾ) ಬದಲಿಗೆ ಇದನ್ನು ಜಾರಿಗೊಳಿಸಲಾಗಿದೆ. ದೇಶಾದ್ಯಂತ ಮುಂಗಾರು ಮಳೆ ಕೊರತೆಯಾಗಿ, ಬರದ ದಿನಗಳ ಬರುತ್ತಿವೆ ಎಂಬ ಆತಂಕದ ನಡುವೆ ಈ ಬದಲಾವಣೆ ಆಗಿದೆ. ಹಳೆ ಕಾರ್ಯಕ್ರಮಕ್ಕೂ ಹೊಸ ಕಾರ್ಯಕ್ರಮಕ್ಕೂ ಕೆಲವು ವ್ಯತ್ಯಾಸಗಳಿವೆ. ಈ ಹೊಸ ಕಾಯಿದೆ, ಗ್ರಾಮೀಣ ಕುಟುಂಬಗಳಿಗೆ ವಾರ್ಷಿಕ ಉದ್ಯೋಗ ಖಾತರಿಯನ್ನು 100 ದಿನಗಳ ಬದಲಿಗೆ 125 ದಿನಗಳಿಗೆ ಹೆಚ್ಚಿಸಿದ್ದು, ಕೂಲಿಕಾರರ ಆರ್ಥಿಕ ಭದ್ರತೆಯನ್ನು ಹೆಚ್ಚಿಸುವತ್ತ ಗಮನ ನೆಟ್ಟಿದೆ. ರಾಷ್ಟ್ರೀಯ ಸರಾಸರಿ ವೇತನ, ನರೇಗಾ ಅಡಿಯಲ್ಲಿ ದಿನಕ್ಕೆ 298.8 ರೂ.ಗಳಿತ್ತು. ಈಗ ಅದು ಜಿ ರಾಮ್‌ಜಿ ಅಡಿಯಲ್ಲಿ ದಿನಕ್ಕೆ 327.4 ರೂ.ಗಳಿಗೆ, ಅಂದರೆ 28.6 ರೂ. ಹೆಚ್ಚಳ ಆಗಿದೆ. ಯೋಜನೆಯ ಆಶಯ ಉನ್ನತವಾಗಿದೆ. ಯಾವುದೇ ಅರ್ಹ ಗ್ರಾಮೀಣ ಕಾರ್ಮಿಕ ಒಂದು ದಿನವೂ ಕೆಲಸವಿಲ್ಲದೆ ಉಳಿಯದಂತೆ ನೋಡಿಕೊಳ್ಳುವುದು ಸರಕಾರದ ಆದ್ಯತೆಯಾಗಿದೆ. ಆದರೆ ಕೆಲವು ಸಮಸ್ಯೆಗಳೂ ಇಲ್ಲಿವೆ. ಮೊದಲು ಎಲ್ಲ ವೆಚ್ಚವನ್ನೂ ಕೇಂದ್ರವೇ ನೋಡಿಕೊಂಡರೆ, ಈಗ ಶೇ.60ರಷ್ಟನ್ನು ಕೇಂದ್ರ, ಶೇ.40ರಷ್ಟನ್ನು ರಾಜ್ಯ ಹಂಚಿಕೊಳ್ಳಬೇಕಿದೆ. ಅನುದಾನದ ಕೊರತೆಯಿರುವ ರಾಜ್ಯಗಳಿಗೆ ಇದು ಸಂಕಷ್ಟವೇ ಸರಿ. ಕೃಷಿ ಋತುವಿನಲ್ಲಿ 60 ದಿನಗಳ ವಿರಾಮದ ಷರತ್ತು ವಿಧಿಸಲಾಗಿದೆ. ಆದರೆ ಇದು ವೈವಿಧ್ಯಮಯ ಸ್ಥಳೀಯ ಕೃಷಿ ಸಂಸ್ಕೃತಿಗಳನ್ನು ಹೊಂದಿರುವ ದೇಶದಲ್ಲಿ ಕಷ್ಟಸಾಧ್ಯ; ಹಾಗೂ ಕೂಲಿಕಾರನಿಗೆ ಅತ್ಯಂತ ಹೆಚ್ಚು ಅಗತ್ಯವಿರುವ ಸಮಯದಲ್ಲಿಯೇ ಕೆಲಸದ ನಿರಾಕರಣೆಗೆ ಕಾರಣವಾದೀತು. ರಾಜ್ಯಗಳು ಹೊಸ ಕಾಯಿದೆಯ ಕೆಲವು ಅಂಶಗಳ ಬಗ್ಗೆ ಕಳವಳ ವ್ಯಕ್ತಪಡಿಸಿದ್ದು, ಕರ್ನಾಟಕ ಸರಕಾರ ಈ ಬಗ್ಗೆ ಕೋರ್ಟ್‌ಗೆ ಹೋಗಲಿದೆ ಎಂದು ತಿಳಿಸಿದೆ. ರಾಜ್ಯಗಳ ಕಳವಳವನ್ನು ಸಮರ್ಪಕವಾಗಿ ಉತ್ತರಿಸಲು ಕೇಂದ್ರ ಸರಕಾರ ಮುಂದಾಗಬೇಕು. ಅರ್ಹ ಕಾರ್ಮಿಕರಿಗೆ ಹೊಸ ಕಾಯಿದೆಯಿಂದ ಅನ್ಯಾಯ ಆಗಬಾರದು.

ಸೊಂಪಾದಕೀಯ

ನಿಗೂಢ ಬ್ಯಾಟ್‌ಮ್ಯಾನ್

ಕಳ್ಳರು, ದುಷ್ಟರು ಅಬ್ಬರ ಮಾಡುತ್ತಿರುವಾಗ ಎಲ್ಲಿಂದಲೋ ಹಾರಿ ಬಂದು ನೀಚರ ಹೆಡೆಮುರಿ ಕಟ್ಟಿ ಬಂದ ಹಾಗೇ ಮರೆಯಾಗುವ ಬ್ಯಾಟ್‌ಮ್ಯಾನ್ ನಿಮಗೆ ಗೊತ್ತಲ್ಲವೆ? ಮೆಕ್ಸಿಕೋದಲ್ಲಿ ಹಾಗೆಯೇ ಒಬ್ಬ 'ಬ್ಯಾಟ್‌ಮ್ಯಾನ್' ಕಾಣಿಸಿಕೊಂಡಿದ್ದಾನೆ. ಮೆಕ್ಸಿಕೋದ ಜಾಲಿಸ್ಕೊ ರಾಜ್ಯದ ಲಾಗೋಸ್ ಡೆ ಮೊರೆನೋ ಪಟ್ಟಣದಲ್ಲಿ ಬೈಕ್ ಕಳ್ಳರಿಗೆ ತನ್ನದೇ ಸ್ಟೈಲ್‌ನಲ್ಲಿ ಪಾಠ ಕಲಿಸುತ್ತಿದ್ದಾನೆ. ಹೇಗೆ ಗೊತ್ತೆ? ಬೈಕ್ ಕಳ್ಳರನ್ನು ಹಿಡಿದು ಬೀದಿಯ ಲೈಟ್ ಕಂಬಗಳಿಗೆ ಗಮ್ ಟೇಪ್‌ನಿಂದ ಅಂಟಿಸಿ ಕಟ್ಟಿಹಾಕಿ, ಅವರು ಕದ್ದ ಬೈಕ್‌ಗಳನ್ನೂ ಅಲ್ಲೇ ಪಕ್ಕದಲ್ಲಿ ನಿಲ್ಲಿಸಿ ಕಣ್ಮರೆಯಾಗುತ್ತಾನೆ. ಈ ವಿಚಿತ್ರ ಘಟನೆಯ ಫೋಟೋಗಳು ಸಾಮಾಜಿಕ ಜಾಲತಾಣಗಳಲ್ಲಿ ವೈರಲ್ ಆಗಿವೆ. ಇದನ್ನು ನೋಡಿದ ನೆಟ್ಟಿಗರು ಆ ರಹಸ್ಯ ವ್ಯಕ್ತಿಗೆ ಬ್ಯಾಟ್‌ಮ್ಯಾನ್ ಎಂಬ ಬಿರುದು ಕೊಟ್ಟೇಬಿಟ್ಟರು. ಆದರೆ ಪೊಲೀಸರು ಬಿಡಬೇಕಲ್ಲ. ಅವರು ಇದನ್ನು ಹೀರೋಗಿರಿ ಎಂದು ಪರಿಗಣಿಸದೆ ಹಿಂಸೆ ಎಂದೇ ಪರಿಗಣಿಸಿದ್ದಾರಂತೆ. ಅಂದರೆ ಇವರು ಕಳ್ಳರಲ್ಲ, ಬದಲಾಗಿ ಸಂತ್ರಸ್ತರು. ಬ್ಯಾಟ್‌ಮ್ಯಾನೇ ಹಿಂಸೆ ನೀಡಿದ ವ್ಯಕ್ತಿ. ಪೊಲೀಸರು ಈಗ ಕಳ್ಳರ ಬದಲು ಬ್ಯಾಟ್‌ಮ್ಯಾನ್ ಹಿಂದೆ ಬಿದ್ದಿದ್ದಾರೆ. ಬಹಳಷ್ಟು ಕಡೆ ಪೊಲೀಸರು ಮಾಡುವ ಕೆಲಸ ಇದೇನೇ. ಕಳ್ಳತನ ಮಾಡಿದವರನ್ನು ಹಿಡಿಯುವ ಬದಲು ಕಳವಿಗೀಡಾದ ಮನೆಯವರನ್ನೇ ರುಬ್ಬುವುದು, ನಿಜವಾದ ಕೊಲೆಗಾರನನ್ನು ಹಿಡಿಯುವ ಬದಲು ಕೊಲೆಯ ಸುದ್ದಿ ಕೊಟ್ಟಾತನನ್ನೇ ಮೊದಲು ಲಾಕಪ್ಪಿಗೆ ದಬ್ಬುವುದು- ಇದೆಲ್ಲ ಸಾಮಾನ್ಯ. ಅದ್ಸರಿ, ಬ್ಯಾಟ್‌ಮ್ಯಾನ್ ಜೊತೆ ಸೂಪರ್‌ಮ್ಯಾನ್, ಸ್ಪೈಡರ್ ಮ್ಯಾನ್, ಫ್ಯಾಂಟಮ್ ಕೂಡ ಇದ್ದಿದ್ದರೆ ಚೆನ್ನಿತ್ತು. ಪೊಲೀಸರ ಅಗತ್ಯವೇ ಇರಲಿಲ್ಲ. ಅದೇ ಪೊಲೀಸರ ಭಯವೂ ಕೂಡ. ಸಾಮಾನ್ಯರು ಪೊಲೀಸರ ಬದಲು ಬ್ಯಾಟ್‌ಮ್ಯಾನ್ ಮೊರೆ ಹೋದರೆ ಎಂಬ ಚಿಂತೆ!

ಸಂಪಾದಕರ ಸದ್ಯಶೋಧನೆ

ಕೆ.ಸಿ.ತ್ಯಾಗಿ ಬೆಳೆದ ಪರಿ

1978ರ ಸುರೇಶ್ ರಾಮ್ ಮತ್ತು ಸುಷ್ಮಾ ಚೌಧರಿ ಅವರ ಲೈಂಗಿಕ ಹಗರಣವು ಭಾರತೀಯ ರಾಜಕೀಯ ಇತಿಹಾಸದ ಗತಿಯನ್ನೇ ಬದಲಿಸಿತು. ಆದರೆ ಈ ಇಡೀ ಹಗರಣದ ಸೂತ್ರಧಾರಿಯಾಗಿ, ದೆಹಲಿಯ ನಿರ್ಜನ ರಸ್ತೆಯಲ್ಲಿ ಕಾರನ್ನು ಅಡ್ಡಗಟ್ಟಿ ಆ ಕುಪ್ರಸಿದ್ಧ ಪೋಲರಾಯ್ಡ್ ಫೋಟೋಗಳನ್ನು ವಶಪಡಿಸಿಕೊಂಡಿದ್ದು ಕೇವಲ 30 ವರ್ಷದ ಒಬ್ಬ ರಾಜಕೀಯ

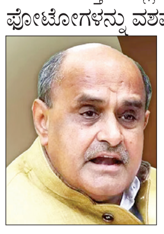

ಕಾರ್ಯಕರ್ತ. ಆತನೇ ಇಂದಿನ ರಾಷ್ಟ್ರೀಯ ಲೋಕ ದಳದ ಹಿರಿಯ ಮುತ್ಸದ್ದಿ ಹಾಗೂ ಜನತಾ ದಳ ಯುನೈಟೆಡ್ (ಒಜೆಡಿಯು) ಪ್ರಮುಖ ರಾಷ್ಟ್ರೀಯ ನಾಯಕ ಕಿಶನ್ ಚಂದ್ ತ್ಯಾಗಿ (ಕೆ.ಸಿ.ತ್ಯಾಗಿ). ಪಶ್ಚಿಮ ಉತ್ತರ ಪ್ರದೇಶದ ಒಬ್ಬ ಸಾಮಾನ್ಯ ಗ್ರಾಮೀಣ ಯುವ ನಾಯಕ, ಈ ಒಂದೇ ಒಂದು ಘಟನೆಯಿಂದ ದೆಹಲಿಯ ಅಧಿಕಾರದ ಕಾರಿಡಾರ್‌ನಲ್ಲಿ ಹೆಮ್ಮರವಾಗಿ ಬೆಳೆದ ಕಥೆ ಅತ್ಯಂತ ರೋಚಕ. 1970ರ ದಶಕದ ಕೊನೆಯಲ್ಲಿ ಜನತಾ ಪಕ್ಷದೊಳಗೆ ತೀವ್ರ ಆಂತರಿಕ ಸಂಘರ್ಷ ನಡೆಯುತ್ತಿತ್ತು. ಪ್ರಧಾನಿ ಮೊರಾರ್ಜಿ ಮತ್ತು ರಕ್ಷಣಾ ಸಚಿವ ಜಗಜೀವನ್ ರಾಮ್ ಒಂದು ಬಣದಲ್ಲಿದ್ದರೆ, ಸಮಾಜವಾದಿ ಸಿದ್ಧಾಂತದ ಚೌಧರಿ ಚರಣ್ ಸಿಂಗ್ ಮತ್ತು ರಾಜ್ ನಾರಾಯಣ್ ಮತ್ತೊಂದು ಬಣದಲ್ಲಿದ್ದರು. ಚರಣ್ ಸಿಂಗ್ ಅವರನ್ನು ಪ್ರಧಾನಿ ಗಾದಿಯಲ್ಲಿ ಕೂರಿಸಲು ರಾಜ್ ನಾರಾಯಣ್ ಹಗಲಿರುಳು ತಂತ್ರ ರೂಪಿಸುತ್ತಿದ್ದರು. ಇಂಥ ಸಮಯದಲ್ಲಿ, ಜಗಜೀವನ್ ರಾಮ್ ಮಗ ಸುರೇಶ್ ರಾಮ್ ರಹಸ್ಯ ಪ್ರಣಯದಾಟದ ಫೋಟೋಗಳನ್ನು ಹಿಡಿದು ತಂದ ಕೆ.ಸಿ. ತ್ಯಾಗಿ, ರಾಜ್ ನಾರಾಯಣ್ ಮತ್ತು ಚರಣ್ ಸಿಂಗ್ ಅವರ ಕಣ್ಣಿಗೆ ದೇವದೂತನಂತೆ ಕಂಡರು. ದೆಹಲಿಯ ರಾಜಕೀಯ ಚದುರಂಗದಾಟದಲ್ಲಿ ಎದುರಾಳಿ ಬಣವನ್ನು ಸಂಪೂರ್ಣವಾಗಿ ಧ್ವಂಸ ಮಾಡಬಲ್ಲ ಬ್ರಹ್ಮಾಸ್ತ್ರವನ್ನು ಈ ಯುವಕ ತಂದುಕೊಟ್ಟಿದ್ದ. ಈ ಒಂದೇ ಒಂದು ಸಾಹಸದಿಂದ ಕೆ.ಸಿ.ತ್ಯಾಗಿ ರಾತ್ರೋರಾತ್ರಿ ಜನತಾ ಪಕ್ಷದ ಸಮಾಜವಾದಿ ಬಣದ ಕಣ್ಣಲ್ಲಿ ಹೀರೋ ಆಗಿ ಹೊರಹೊಮ್ಮಿದರು. ಚರಣ್ ಸಿಂಗ್ ಅತ್ಯಂತ ನಂಬಿಕಸ್ಥ ಮತ್ತು ಆಪ್ತ ವಲಯದಲ್ಲಿ ತ್ಯಾಗಿ ಅವರಿಗೆ ಪ್ರಮುಖ ಸ್ಥಾನ ಸಿಕ್ಕಿತು. ಕೆ.ಸಿ.ತ್ಯಾಗಿ ಮುಂದೆ ಬೆಳೆದು ದೊಡ್ಡ ನಾಯಕರಾದ ನಂತರ ತಮ್ಮ ಅನೇಕ ಸಂದರ್ಶನಗಳಲ್ಲಿ ಆ ಐತಿಹಾಸಿಕ ರಾತ್ರಿಯ ಘಟನೆಯನ್ನು ಮುಕ್ತವಾಗಿ ನೆನಪಿಸಿಕೊಂಡಿದ್ದಾರೆ. ಅವರ ಮಾತುಗಳಲ್ಲೇ ಹೇಳುವುದಾದರೆ- 'ನಾವು ಅಂದು ಮಾಡಿದ್ದು ರಾಜಕೀಯ ಹೋರಾಟದ ಒಂದು ಭಾಗವಾಗಿತ್ತೇ ಹೊರತು ನಮ್ಮ ನಡುವೆ ಯಾವುದೇ ವೈಯಕ್ತಿಕ ದ್ವೇಷವಿರಲಿಲ್ಲ. ಆ ದಿನಗಳಲ್ಲಿ ತುರ್ತು ಪರಿಸ್ಥಿತಿಯ ಕಹಿ ನೆನಪುಗಳು ಹಸಿಯಾಗಿದ್ದವು ಮತ್ತು ರಾಜಕೀಯ ಮೌಲ್ಯಗಳಿಗಾಗಿ ದೊಡ್ಡ ಹೋರಾಟ ನಡೆಯುತ್ತಿತ್ತು. ಆದರೆ, ಆ ಪೋಲರಾಯ್ಡ್ ಫೋಟೋಗಳು ಇಷ್ಟೊಂದು ದೊಡ್ಡ ಮಟ್ಟದ ರಾಜಕೀಯ ಭೂಕಂಪ ಸೃಷ್ಟಿಸುತ್ತವೆ ಮತ್ತು ದೇಶದ ಪ್ರಧಾನಿ ಅಭ್ಯರ್ಥಿಯೊಬ್ಬರ ಬದುಕನ್ನು ಹೀಗೆ ಮುಗಿಸುತ್ತವೆ ಎಂದು ನಾವು ಅಂದುಕೊಂಡಿರಲಿಲ್ಲ.' ತ್ಯಾಗಿ ಅವರ ಪ್ರಕಾರ, ಅವರ ಮೂಲ ಉದ್ದೇಶ ಸುರೇಶ್ ರಾಮ್ ಅವರನ್ನು ಬ್ಲ್ಯಾಕ್‌ಮೇಲ್ ಮಾಡುವುದಾಗಲಿ ಅಥವಾ ಹಣ ವಸೂಲಿ ಮಾಡುವುದಾಗಲಿ ಆಗಿರಲಿಲ್ಲ. ಕೇವಲ ತಮ್ಮ ಸಮಾಜವಾದಿ ನಾಯಕರಿಗೆ ರಾಜಕೀಯ ಅನುಕೂಲ ಮಾಡಿಕೊಡುವುದು ಮತ್ತು ಎದುರಾಳಿ ಬಣದ ನೈತಿಕತೆಯನ್ನು ಪ್ರಶ್ನಿಸುವುದಷ್ಟೇ ಅವರ ಗುರಿಯಾಗಿತ್ತು. ಆದರೆ ರಾಜಕೀಯದ ಚಾಣಕ್ಯರು ಆ ಫೋಟೋಗಳನ್ನು ಬಳಸಿದ ರೀತಿ ಇಡೀ ದೇಶವನ್ನೇ ಬೆಚ್ಚಿಬೀಳಿಸಿತು. 1978ರ ಆ ಘಟನೆಯ ನಂತರ ಕೆ.ಸಿ.ತ್ಯಾಗಿ ರಾಜಕೀಯ ಮುನ್ನಡೆಗೆ ಯಾವುದೇ ಅಡೆತಡೆ ಎದುರಾಗಲಿಲ್ಲ. ಚರಣ್ ಸಿಂಗ್ ಆಶೀರ್ವಾದದಿಂದ ಪಶ್ಚಿಮ ಉತ್ತರ ಪ್ರದೇಶದಲ್ಲಿ ಪ್ರಬಲ ಯುವ ನಾಯಕನಾಗಿ ಹೊರಹೊಮ್ಮಿದ ಅವರು, ಮುಂದೆ ಲೋಕದಳ ಮತ್ತು ಜನತಾ ದಳದ ಸ್ಥಾಪನೆಯಲ್ಲಿ ಪ್ರಮುಖ ಪಾತ್ರ ವಹಿಸಿದರು. ಮಾಜಿ ಪ್ರಧಾನಿ ವಿ.ಪಿ.ಸಿಂಗ್ ಕಾಲದಲ್ಲೂ ತ್ಯಾಗಿ ರಾಷ್ಟ್ರ ರಾಜಕಾರಣದಲ್ಲಿ ಸಕ್ರಿಯರಾಗಿದ್ದರು. 1989ರ ಲೋಕಸಭಾ ಚುನಾವಣೆಯಲ್ಲಿ ಉತ್ತರ ಪ್ರದೇಶದ ಹಾಪುರ್ ಕ್ಷೇತ್ರದಿಂದ ಜನತಾ ದಳ ಅಭ್ಯರ್ಥಿಯಾಗಿ ಸ್ಪರ್ಧಿಸಿ ಭರ್ಜರಿ ಜಯ ಸಾಧಿಸುವ ಮೂಲಕ ಮೊದಲ ಬಾರಿಗೆ ಸಂಸತ್ ಪ್ರವೇಶಿಸಿದರು. ಸಮಾಜವಾದಿ ಸಿದ್ಧಾಂತಕ್ಕೆ ಬದ್ಧರಾಗಿದ್ದ ತ್ಯಾಗಿ, ನಂತರದ ದಿನಗಳಲ್ಲಿ ಬಿಹಾರದ ಮುಖ್ಯಮಂತ್ರಿ ನಿತೀಶ್ ಕುಮಾರ್ ಮತ್ತು ಶರದ್ ಯಾದವ್ ಅವರೊಂದಿಗೆ ಕೈಜೋಡಿಸಿದರು. ಜೆಡಿಯು ರಾಷ್ಟ್ರೀಯ ಪ್ರಧಾನ ಕಾರ್ಯದರ್ಶಿ ಮತ್ತು ಮುಖ್ಯ ವಕ್ತಾರರಾಗಿ ದೀರ್ಘಕಾಲ ಸೇವೆ ಸಲ್ಲಿಸಿದರು. ಜೆಡಿಯು ಪಕ್ಷದ ಅತ್ಯಂತ ಪ್ರಭಾವಿ ಧ್ವನಿಯಾಗಿ ಬೆಳೆದ ಇವರನ್ನು ಪಕ್ಷವು ರಾಜ್ಯಸಭೆಗೆ ನಾಮನಿರ್ದೇಶನ ಮಾಡಿತು. ರಾಷ್ಟ್ರೀಯ ಮಾಧ್ಯಮಗಳಲ್ಲಿ ಪಕ್ಷದ ನಿಲುವುಗಳನ್ನು ಅತ್ಯಂತ ತಾರ್ಕಿಕವಾಗಿ ಮತ್ತು ನಯವಾಗಿ ಮಂಡಿಸುವ ಮುತ್ಸದ್ದಿ ನಾಯಕನಾಗಿ ಅವರು ಗುರುತಿಸಿಕೊಂಡರು. ಹಿಂದಿನ ವರ್ಷವಷ್ಟೇ ತ್ಯಾಗಿ ಜೆಡಿಯು ತೊರೆದು ರಾಷ್ಟ್ರೀಯ ಲೋಕ ದಳ ಸೇರಿದರು.

ಸಾಹಿತ್ಯ ಲೋಕದ ಪರನಿಂದಾ ಪುರಾಣವು!

ಬರಹಗಾರರೂ ರಕ್ತಮಾಂಸಗಳಿರುವ ಸಾಧಾರಣ ಜೀವಿಗಳು. ಅವರ ಸಣ್ಣಪುಟ್ಟ ದೌರ್ಬಲ್ಯಗಳು, ಮುನಿಸುಗಳು ಮತ್ತು ಹಠಗಳೇ ಅವರ ಬರಹಕ್ಕೆ ತೀವ್ರತೆಯನ್ನು ಕೊಡುತ್ತವೆ. ಲೇಖಕರೊಳಗಿನ ಈ ಮನುಷ್ಯ ಸಹಜ ಗುಣಗಳೇ ಸಾಹಿತ್ಯ ಲೋಕವನ್ನು ಇಷ್ಟು ಸ್ವಾರಸ್ಯಕರವಾಗಿಸಿವೆ ಮತ್ತು ನಮ್ಮನ್ನು ಅವರ ಅಕ್ಷರಗಳಿಗೆ ಮತ್ತಷ್ಟು ಹತ್ತಿರವಾಗಿಸಿವೆ.

ನೂರೆಂಟು ವಿಶ್ವ
ವಿಶ್ವೇಶ್ವರ ಭಟ್
vbhat@me.com

ಸಾಹಿತ್ಯ ಎನ್ನುವುದು ಕೇವಲ ಕಾಗದ ಮತ್ತು ಶಾಯಿಯ ಆಟವಲ್ಲ, ಅದು ಲೇಖಕನ ಒಳಗಿನ ಒಂಟಿತನ, ಹಠ, ಸಂಕಟ, ವಿಷಾದ ಹಾಗೂ ಮುನಿಸುಗಳ ಸಮ್ಮಿಶ್ರಣ. ಪ್ರತಿಯೊಬ್ಬ ಬರಹಗಾರನೂ ಬರೆಯಲು ಕೂತಾಗ ತನ್ನದೇ ಆದ ಒಂದು ಕಾಲ್ಪನಿಕ ದ್ವೀಪವನ್ನು ಸೃಷ್ಟಿಸಿಕೊಳ್ಳುತ್ತಾನೆ. ಅಲ್ಲಿ ಆತನದ್ದೇ ಸಾಮ್ರಾಜ್ಯ, ಆತನದ್ದೇ ನಿಯಮಗಳು. ಆದರೆ, ಆತನ ಏಕಾಂತದ ದ್ವೀಪಕ್ಕೆ ಮತ್ತೊಬ್ಬ ಬರಹಗಾರ ತನ್ನದೇ ಸಿದ್ಧಾಂತ ಅಥವಾ ಶೈಲಿಯೊಂದಿಗೆ ಲಗ್ಗೆ ಇಟ್ಟಾಗ, ಅಲ್ಲಿ ಅಹಂಗಳು ಘರ್ಷಿಸಿ ಸಾಹಿತ್ಯಕ ಯುದ್ಧ ಆರಂಭವಾಗುತ್ತದೆ. ಮಾರ್ಕ್ ಟ್ವೇನ್, ಜೇನ್ ಆಸ್ಟನ್, ವಿಲಿಯಂ ಫಾಲ್ಕನರ್ ಅಥವಾ ಮಾರ್ಟಿನ್ ಅಮಿಸ್ ಅವರಂಥ ಜಗತ್ತಿನ ಮಹಾನ್ ಲೇಖಕರು ಎಂದು ಕರೆಯಿಸಿಕೊಂಡವರು ಸಾಮಾನ್ಯ ಲೇಖಕರಂತೆ ಪರಸ್ಪರ ಕಟುವಾಗಿ ನಿಂದಿಸಿಕೊಂಡಿದ್ದನ್ನು, ಕೆಸರೆರಚಾಟ ಮಾಡಿದ್ದನ್ನು, ಕೆಟ್ಟದಾಗಿ ಕಚ್ಚಾಡಿಕೊಂಡಿದ್ದನ್ನು ಇತಿಹಾಸದ ಪುಟಗಳಲ್ಲಿ ನೋಡಿದಾಗ ನಮಗೆ ಆಶ್ಚರ್ಯವಾಗುತ್ತದೆ.

ಆದರೆ, ಈ ಕಾರಣಕ್ಕೆ ಅವರ ಸಾಹಿತ್ಯದ ಮೇಲಿನ ಗೌರವವೇನೂ ಕಡಿಮೆಯಾಗುವುದಿಲ್ಲ. ಬದಲಿಗೆ, 'ಅಯ್ಯೋ, ಇಷ್ಟೆಲ್ಲ ದೊಡ್ಡ ಪುಸ್ತಕ ಬರೆದ ಇವರೂ ನಮ್ಮಂತೆಯೇ ಮತ್ಸರ, ಸಿಟ್ಟು, ಅಸೂಯೆ ಇರುವ ಸಾಮಾನ್ಯ ಮನುಷ್ಯರೇ' ಎಂಬ ವಿಷಣ್ಣ ಭಾವ ನಮ್ಮಲ್ಲಿ ಮೂಡುತ್ತದೆ. ಬರಹಗಾರರು ದೇವರಲ್ಲ. ಅವರೂ ರಕ್ತಮಾಂಸಗಳಿರುವ ಸಾಧಾರಣ ಜೀವಿಗಳು. ಅವರ ಈ ಸಣ್ಣಪುಟ್ಟ ದೌರ್ಬಲ್ಯಗಳು, ಮುನಿಸುಗಳು ಮತ್ತು ಹಠಗಳೇ ಅವರ ಬರಹಕ್ಕೆ ವಿಶಿಷ್ಟವಾದ ತೀವ್ರತೆಯನ್ನು ಕೊಡುತ್ತವೆ ಎಂಬುದೂ ಅಷ್ಟೇ ಸತ್ಯ. ಲೇಖಕರೊಳಗಿನ ಈ ಮನುಷ್ಯ ಸಹಜ ಗುಣಗಳೇ ಸಾಹಿತ್ಯ ಲೋಕವನ್ನು ಇಷ್ಟು ಸ್ವಾರಸ್ಯಕರವಾಗಿಸಿವೆ ಮತ್ತು ನಮ್ಮನ್ನು ಅವರ ಅಕ್ಷರಗಳಿಗೆ ಮತ್ತಷ್ಟು ಹತ್ತಿರವಾಗಿಸಿವೆ.

ನಾನು ಈ ಮಾತನ್ನು ಹೇಳುವಾಗ ನನಗೆ ಇಂಗ್ಲಿಷ್ ಕಾದಂಬರಿಕಾರ, ಪ್ರಬಂಧಕಾರ, ಆತ್ಮಚರಿತ್ರೆಕಾರ, ಚಿತ್ರಕಥೆಗಾರ ಮತ್ತು ವಿಮರ್ಶಕರಾಗಿದ್ದ ಸರ್ ಮಾರ್ಟಿನ್ ಲೂಯಿಸ್ ಆಮಿಸ್ (ಆಗಸ್ಟ್ 25, 1949- ಮೇ 19, 2023) ನೆನಪಾಗುತ್ತಾರೆ. ಅವರು ತಮ್ಮ ಮನಿ, ಮತ್ತು ಲಂಡನ್ ಫೀಲ್ಡ್ಸ್ ಕಾದಂಬರಿಗಳಿಗೆ ಹೆಚ್ಚು ಹೆಸರುವಾಸಿಯಾಗಿದ್ದಾರೆ. ಅವರ ಆತ್ಮಚರಿತ್ರೆ ಅನುಭವಕ್ಕಾಗಿ ಎರಡು ಬಾರಿ ಬೂಕರ್ ಪ್ರಶಸ್ತಿ ಅವರನ್ನು ಸವರಿಕೊಂಡು ಹೋಗಿತ್ತು. 2008ರಲ್ಲಿ, ದಿ ಟೈಮ್ಸ್ ಅವರನ್ನು 1945ರಿಂದ 1950ರ ಅವಧಿಯ ಶ್ರೇಷ್ಠ ಬ್ರಿಟಿಷ್ ಬರಹಗಾರರಲ್ಲಿ ಒಬ್ಬರೆಂದು ಹೆಸರಿಸಿತ್ತು. ಕಳೆದ ಐವತ್ತು ವರ್ಷಗಳಲ್ಲಿ ಆಮಿಸ್ ಬ್ರಿಟಿಷ್ ಕಾದಂಬರಿಕಾರರ ಮೇಲೆ ಪ್ರಭಾವ ಬೀರಿದ ಲೇಖಕ ಎಂದು ಅವರನ್ನು ಇಂದಿಗೂ ಮನ್ನಿಸಲಾಗುತ್ತದೆ.

ಆಮಿಸ್ ಬಿಬಿಸಿ ಕಾರ್ಯಕ್ರಮವೊಂದರಲ್ಲಿ ಮಕ್ಕಳ ಸಾಹಿತ್ಯದ ಕುರಿತು ಆಡಿದ ಮಾತುಗಳು ಸಾಹಿತ್ಯ ಲೋಕದಲ್ಲಿ ದೊಡ್ಡ ಚರ್ಚೆಯನ್ನೇ ಹುಟ್ಟುಹಾಕಿದವು. 'ನನಗೆ ಮಿದುಳಿನ ಗಾಯವಾಗಿ ಬುದ್ಧಿಭ್ರಮಣೆಯಾದರೆ ಮಾತ್ರ ನಾನು ಮಕ್ಕಳಿಗಾಗಿ ಬರೆಯುತ್ತೇನೆ' ಎಂದು ಅವರು ಹೇಳಿಬಿಟ್ಟರು. ಅದು ಅವರೊಳಗಿನ ತೀವ್ರವಾದ ಬೌದ್ಧಿಕ ಅಹಂ ಮತ್ತು ಸಾಹಿತ್ಯದ ಸ್ತರಗಳ ಬಗೆಗಿನ ಕಟು ನಿಲುವನ್ನು ಎತ್ತಿ ತೋರಿಸುತ್ತದೆ ಎಂದು ಇಡೀ ಸಾಹಿತ್ಯ ವಲಯ ಅವರ ಮೇಲೆ ಮುರುಕೊಂಡು ಬಿದ್ದಿತು. ತಮಗಿಂತ ಕೆಳಗಿನ ಸ್ತರದಲ್ಲಿ ಬರೆಯಲು ಯಾರೇ ಬಲವಂತ ಮಾಡಿದರೂ ತಾವು ಬರೆಯುವುದಿಲ್ಲ ಎಂಬ ಅವರ ಹಠ, ಬೌದ್ಧಿಕ ಬರಹಗಾರನೊಬ್ಬನ ಗರ್ವ ಎಂದು ಸಾಹಿತಿಗಳು ಜರೆದರು.

ಆಮಿಸ್ ಅವರ ಈ ವಾದದ ಹಿಂದೆ, ಮಕ್ಕಳ ಸಾಹಿತ್ಯ ಎಂದರೆ ಕೇವಲ ಸರಳ, ಗಂಭೀರವಲ್ಲದ ಮತ್ತು ಕಡಿಮೆ ಬುದ್ಧಿಶಕ್ತಿಯ ಕೆಲಸ ಎಂಬ ತಪ್ಪು ಕಲ್ಪನೆ ಇತ್ತು. ಸಂಕೀರ್ಣ ಪದಗಳ ಹಿಂದೆ ಅಡಗಿಕೊಳ್ಳುವುದು, ಆಧುನಿಕ ಸಮಾಜದ ಗಲಿಬಿಲಿಗಳನ್ನು ವ್ಯಂಗ್ಯವಾಗಿ ಚಿತ್ರಿಸುವುದು ವಯಸ್ಕರ ಸಾಹಿತ್ಯದಲ್ಲಿ ಸುಲಭವಾಗಿ ಒಲಿಯಬಹುದು. ಆದರೆ, ಜಗತ್ತಿನ ಯಾವುದೇ ಸಂಕೀರ್ಣ ಸತ್ಯವನ್ನು ಅತ್ಯಂತ ಸರಳವಾಗಿ, ಮಗುವಿನ ಮುಗ್ಧತೆಗೆ ಒಗ್ಗುವಂತೆ ದಾಟಿಸುವುದು ಜಗತ್ತಿನ ಅತ್ಯಂತ ಕಷ್ಟದ ಕಲೆ ಎಂಬುದನ್ನು ಅವರ ಬೌದ್ಧಿಕ ಅಹಂ ಒಪ್ಪಿಕೊಳ್ಳಲು ಸಿದ್ಧವಿರಲಿಲ್ಲ. ಮಕ್ಕಳಿಗಾಗಿ ಬರೆಯುವುದೆಂದರೆ ಭಾಷೆಯನ್ನು ಕುಂಠಿತಗೊಳಿಸುವುದಲ್ಲ, ಬದಲಿಗೆ ಕಲ್ಪನೆಯ ರೆಕ್ಕೆಗಳನ್ನು ಮುಕ್ತವಾಗಿ ಬಿಡುವುದು ಎಂದು ಅನೇಕರು ಅವರೊಂದಿಗೆ ವಾದಿಸಿದರು.

ಮಾರ್ಟಿನ್ ಆಮಿಸ್ ಸೃಷ್ಟಿಸಿದ ಸಾಹಿತ್ಯ ಲೋಕವು ಹೆಚ್ಚಾಗಿ ಬುದ್ಧಿವಂತಿಕೆ, ಜಟಿಲ ಭಾಷೆ ಮತ್ತು ನಾಗರಿಕ ಸಮಾಜದ ಕಟು ವಿಮರ್ಶೆಯಿಂದ ಕೂಡಿದ್ದಿರಬಹುದು. ಹೀಗಾಗಿ ಅವರಿಗೆ ಮಕ್ಕಳ ಸಾಹಿತ್ಯ ಲಘುವಾಗಿ ಕಂಡಿರಬಹುದು. ಆದರೆ ಅವರ ಈ ಒಂದು ಹೇಳಿಕೆಯನ್ನು ಇಟ್ಟುಕೊಂಡು 'ದಿ ಗಾರ್ಡಿಯನ್' ಪತ್ರಿಕೆ ಒಂದು ತಿಂಗಳ ಕಾಲ ಬೇರೆ ಬೇರೆ ಲೇಖಕರಿಂದ ಅವರನ್ನು ತರಾಟೆಗೆ ತೆಗೆದುಕೊಳ್ಳುವ ಲೇಖನಗಳನ್ನು ಪ್ರಕಟಿಸಿ, ಆಮಿಸ್ ಅವರ ಮಾನ ಹರಾಜು ಹಾಕಿತು. ಒಬ್ಬ ಲೇಖಕನಂತೂ, 'ಆಮಿಸ್ ಬರೆದಿರುವುದನ್ನು ಯಾವ ದೊಡ್ಡವರಾದರೂ ಅರ್ಥ ಮಾಡಿಕೊಳ್ಳಬಲ್ಲರು.

ಅದನ್ನು ಮಹಾನ್ ಎಂದು ಭಾವಿಸಬೇಕಿಲ್ಲ. ಆದರೆ ಚಿಕ್ಕ ಮಕ್ಕಳಿಗೆ ಅರ್ಥವಾಗುವ ಹಾಗೆ ಆಮಿಸ್ ಬರೆದು ತೋರಿಸಲಿ' ಎಂದು ಸವಾಲು ಹಾಕಿದ. 'ಅಮಿಸ್ ಅವರೇ, ಮಕ್ಕಳ ಲೋಕಕ್ಕೆ ಇಳಿಯಲು ಮಿದುಳಿಗೆ ಗಾಯವಾಗಬೇಕಿಲ್ಲ, ಬದಲಿಗೆ ಹಣ್ಣಾದ ಹೃದಯವಿರಬೇಕು. ನಮಗಿಂತ ಕೆಳಗಿನ ಸ್ತರದಲ್ಲಿ ಬರೆಯಲು ಇಷ್ಟವಿಲ್ಲ ಎನ್ನುವ ನಿಮ್ಮ ಹಠವಿದೆಯಲ್ಲ, ಅದು ಮಗುವಿನ ಮುಗ್ಧತೆಯ ಎದುರು ಸೋತುಹೋಗುವ ಅಹಂಕಾರವಷ್ಟೇ. ಕೆಲವೊಮ್ಮೆ ಸರಳವಾಗಿ ಬರೆಯುವುದೇ ಜಗತ್ತಿನ ಅತ್ಯಂತ ಕಷ್ಟದ ಕೆಲಸ' ಎಂದು ಆ ಪತ್ರಿಕೆ ಮುಖಪುಟದಲ್ಲಿ ಸಂಪಾದಕೀಯ ಬರೆದು ಖಂಡಿಸಿತು.

ನೀವು ಇಂಗ್ಲಿಷ್ ಬರಹಗಾರ್ತಿ ಜೇನ್ ಆಸ್ಟೆನ್ ಹೆಸರನ್ನು ಕೇಳಿರಬಹುದು. ಎರಡು ಮುಕ್ಕಾಲು ಶತಮಾನಗಳಾದರೂ ಜೇನ್ ಆಸ್ಟೆನ್ ಅವರ 'ಪ್ರೈಡ್ ಅಂಡ್ ಪ್ರಿಜುಡಿಸ್' ಇಂದಿಗೂ ಪ್ರೇಮಿಗಳ ನೆಚ್ಚಿನ ಪುಸ್ತಕ. ಆದರೆ ಅನೇಕರಿಗೆ ಅವರನ್ನು ಕಂಡರೆ ಆಗುತ್ತಿರಲಿಲ್ಲ, ಪ್ರಕೃತಿಯ ದಿವ್ಯ ಚೇತನವನ್ನು, ಬ್ರಹ್ಮಾಂಡದ ಅದೃಶ್ಯ ಶಕ್ತಿಯನ್ನು ಆರಾಧಿಸಿದ ಅಮೆರಿಕದ ಮಹಾನ್ ದಾರ್ಶನಿಕ ರಾಲ್ಫ್ ವಾಲ್ಡೋ ಎಮರ್ಸನ್, ಜೇನ್ ಆಸ್ಟೆನ್ ಅವರ ಕಾದಂಬರಿಗಳ ಬಗ್ಗೆ ಅತ್ಯಂತ ಕಟು ಪದಗಳಲ್ಲಿ ಟೀಕಿಸುತ್ತಿದ್ದರು. ಕೇವಲ ಇಂಗ್ಲಿಷ್ ಕೆಳ ಮಧ್ಯಮ ವರ್ಗದ ಸಣ್ಣ ಚೌಕಟ್ಟಿನೊಳಗೆ ಬಂಧಿತವಾದ ಬರಹಗಾರ್ತಿ ಎಂದು ಅವರು ಅವರು ಆಕೆಯನ್ನು ಬಣ್ಣಿಸುತ್ತಿದ್ದರು. ತಮ್ಮ ದಿನಚರಿಯಲ್ಲಿ ಆಸ್ಟೆನ್ ಬರಹವನ್ನು 'ಪ್ರತಿಭೆಯಾಗಲಿ, ಬುದ್ಧಿವಂತಿಕೆಯಾಗಲಿ ಇಲ್ಲದ ಶೂನ್ಯ' ಎಂದು ಕಟುವಾಗಿ ವಿಮರ್ಶಿಸಿದ ಎಮರ್ಸನ್, 'ಬಾಹ್ಯ ಪ್ರಕೃತಿಯ ಅತಿಮಾನುಷ ವಿಸ್ತಾರದಲ್ಲಿ ಮುಳುಗಿಹೋಗಿ ಮನುಷ್ಯ ಸ್ವಭಾವದ ಆಂತರಿಕ ಸೂಕ್ಷ್ಮತೆಗಳನ್ನು ಕಡೆಗಣಿಸಿದ ಬರಹ' ಎಂದು ಜರೆದಿದ್ದರು.

ಒಂದು ಕಾರ್ಯಕ್ರಮದಲ್ಲಿ ಇಂಗ್ಲಿಷ್ ವಿಮರ್ಶಕನೊಬ್ಬ, 'ಪ್ರೈಡ್ ಆಂಡ್ ಪ್ರಿಜುಡಿಸ್ ಕಾದಂಬರಿಯ ಎಲಿಜಬೆತ್ ಮತ್ತು ಡಾರ್ಸಿಯ ನಡುವಿನ ಘರ್ಷಣೆ ಕೇವಲ ಇಬ್ಬರು ವ್ಯಕ್ತಿಗಳ ಮುನಿಸಲ್ಲ, ಅದು ಇಂದಿಗೂ ಜಗತ್ತಿನ ಪ್ರತಿಯೊಬ್ಬ ಪ್ರೇಮಿಯ ಒಳಗೂ ನಡೆಯುವ ಅಹಂನ ಹೋರಾಟ. ದೊಡ್ಡ ಯುದ್ಧಗಳು ಬರದೇ ಇದ್ದರೂ, ಮನುಷ್ಯನ ಮನಸ್ಸಿನ ಒಳಗೆ ದಿನವೂ ನಡೆಯುವ ಸಣ್ಣ ಯುದ್ಧಗಳನ್ನು ಆಸ್ಟೆನ್ ಹೆಣೆದಷ್ಟು ಅದ್ಭುತವಾಗಿ ಮತ್ತೊಬ್ಬರು ಹೆಣೆಯಲಾರರು. ನಿಮ್ಮ ತತ್ವಚಿಂತನೆಗಳು ಕಾಲದ ಓಟದಲ್ಲಿ ಗ್ರಂಥಾಲಯದ ಕಪಾಟುಗಳನ್ನು ಅಲಂಕರಿಸಿದರೆ, ಆಸ್ಟೆನ್ ಅವರ ಮುಗುಳ್ನಗೆಯ ವಿಡಂಬನೆ ಇಂದಿಗೂ ಪ್ರೇಮಿಗಳ ಎದೆಯ ಮೇಲೆ ಜೀವಂತವಾಗಿ ಕುಳಿತಿದೆ. ಆಕೆಯ ಈ ಸೃಜನಶೀಲ ಮುನಿಸುಗಳೇ ಸಾಹಿತ್ಯದ ಇತಿಹಾಸವನ್ನು ಇಷ್ಟು ಸ್ವಾರಸ್ಯಕರವಾಗಿಸಿವೆ' ಎಂದು ಹೇಳಿದಾಗ, ಎಮರ್ಸನ್ ವಿಪರೀತ ಕೋಪಿಸಿಕೊಂಡ. ತಾನು ಕುಳಿತ ಕುರ್ಚಿಯನ್ನೇ ಹಾಗೆ ಹೇಳಿದ ವಿಮರ್ಶಕನತ್ತ ಎಸೆದುಬಿಟ್ಟ.

ಶ್ರೇಷ್ಠ ಬ್ರಿಟಿಷ್ ಕಾದಂಬರಿಗಾರ್ತಿಯರಾದ ಷಾರ್ಲೆಟ್ ಬ್ರಾಂಟೆಗೆ ಕೂಡ ಜೇನ್ ಆಸ್ಟೆನ್ ಕಂಡರೆ ಆಗುತ್ತಿರಲಿಲ್ಲ. 'ನನಗೆ ಆಸ್ಟೆನ್ ಪುಸ್ತಕಗಳನ್ನು ಹಿಡಿದರೆ ಸಾಕು, ಉಸಿರು ಗಟ್ಟಿದಂತಾಗುತ್ತದೆ. ಯಾರಿಗಾದರೂ ಆತ್ಮಹತ್ಯೆ ಮಾಡಿಕೊಳ್ಳಬೇಕು ಎಂದು ಅನಿಸಿದರೆ ಆಸ್ಟೆನ್ ಕೃತಿಗಳನ್ನು ತಲೆದಿಂಬಿನ ಪಕ್ಕ ಇಟ್ಟು ಮಲಗಿದರೆ, ಬೆಳಗಾಗುವುದರೊಳಗೆ ಉಸಿರುಗಟ್ಟಿ ಸಾಯುವುದು ನಿಶ್ಚಿತ' ಎಂದು ಹೇಳಿದ್ದಳು. 'ಆಸ್ಟೆನ್ ಕೃತಿಗಳು ಕೇವಲ ಮೇಲ್ವರ್ಗದ ಜನರ ನಯನಾಜೂಕು, ತೋಟಗಳು ಮತ್ತು ಸುಂದರ ಮನೆಗಳ ಮೇಲ್ಮೈಯನ್ನು ಮಾತ್ರ ಚಿತ್ರಿಸುತ್ತವೆ. ಮಾನವನ ಹೃದಯದ ಆಳದಲ್ಲಿರುವ ನೋವು, ಹಸಿವು, ಕಾಡು ಮತ್ತು ಉನ್ಮಾದದಂಥ ನೈಜ ಮುಖಗಳನ್ನು ಅವು ಮುಚ್ಚಿಡುತ್ತವೆ' ಎಂದು ಬ್ರಾಂಟೆ ಹೇಳಿದ್ದಳು.

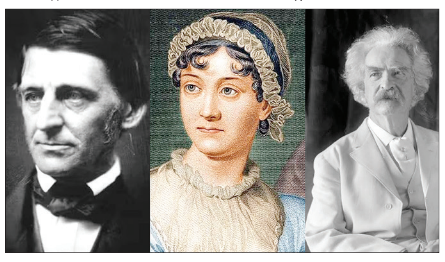

'ಜೇನ್ ಆಸ್ಟೆನ್ ಜಗತ್ತು ಸುಂದರವಾದ, ಅಚ್ಚುಕಟ್ಟಾದ ಗಾರ್ಡನ್ ಇದ್ದಂತೆ. ಆದರೆ ಅಲ್ಲಿ ಮುಕ್ತವಾದ ಗಾಳಿಯಾಗಲಿ, ವಿಶಾಲವಾದ ಆಕಾಶವಾಗಲಿ ಇಲ್ಲ' ಎಂಬುದು ಆಕೆಯ ವಾದವಾಗಿತ್ತು. ಜೇನ್ ಆಸ್ಟೆನ್ ಅವರನ್ನು ಇನ್ನಿಲ್ಲದ ಕಟು ಮಾತುಗಳಲ್ಲಿ ಟೀಕಿಸಿದವರು ಮಾರ್ಕ್ ಟ್ವೇನ್. ಇವರಿಬ್ಬರ ನಡುವಿನ ವೈಚಾರಿಕ ವೈರತ್ವ ಇತಿಹಾಸ ಪ್ರಸಿದ್ಧವಾದದ್ದು. ಟ್ವೇನ್ ಅವರಿಗೆ ಆಸ್ಟೆನ್ ಅವರ ಬರವಣಿಗೆ ಎಂದರೆ ಎಷ್ಟು ಸಿಟ್ಟು ಬರುತ್ತಿತ್ತೋ, ಅಷ್ಟೇ ಕ್ರೂರವಾದ ಮತ್ತು ವ್ಯಂಗ್ಯದ ಬಾಣಗಳನ್ನು ಅವರು ಆಕೆಯ ಕೃತಿಗಳ ಮೇಲೆ ಎಸೆಯುತ್ತಿದ್ದರು. ಒಮ್ಮೆ ಟ್ವೇನ್ ಬರೆದಿದ್ದರು- 'ಯಾವುದೇ ಒಂದು ಗ್ರಂಥಾಲಯವು ಜೇನ್ ಆಸ್ಟಿನ್ ಅವರ ಒಂದೂ ಪುಸ್ತಕವನ್ನು ಹೊಂದಿಲ್ಲದೇ ಇದ್ದರೆ, ಅದು ಒಂದು ಅತ್ಯುತ್ತಮ ಗ್ರಂಥಾಲಯ ಎನಿಸಿಕೊಳ್ಳುತ್ತದೆ. ಆಕೆಯ ಪುಸ್ತಕಗಳು ಇಲ್ಲದೇ ಹೋದರೆ ಸಾಕು, ಬೇರೆ ಯಾವುದೇ ಒಳ್ಳೆಯ ಪುಸ್ತಕ ಇಲ್ಲದಿದ್ದರೂ ಆ ಗ್ರಂಥಾಲಯ ಶ್ರೇಷ್ಠವಾಗಿ ಕಾಣುತ್ತದೆ!'

ಅಷ್ಟಕ್ಕೆ ಸುಮ್ಮನಾಗದ ಟ್ವೇನ್, ಆಸ್ಟೆನ್ ಕೃತಿಗಳನ್ನು ಓದುವುದರ ಬಗ್ಗೆ ಹೇಳಿದ್ದರು- 'ನಾನು 'ಪ್ರೈಡ್ ಅಂಡ್ ಪ್ರಿಜುಡಿಸ್' ಕಾದಂಬರಿಯನ್ನು ಓದಲು ತೊಡಗಿದಾಗಲೆಲ್ಲ ನನಗೆ ಆಕೆಯನ್ನು ಸಮಾಧಿಯಿಂದ ಹೊರಗೆ ತೆಗೆದು, ಆಕೆಯದೇ ಮಂಡೆಯ ಮೂಳೆಯಿಂದ ಆಕೆಗೆ ಹೊಡೆದು, ಮತ್ತೊಮ್ಮೆ ಸಾಯಿಸಬೇಕು ಎಂದು ಅನಿಸುತ್ತದೆ.' ಒಂದು ಕಾರ್ಯಕ್ರಮದಲ್ಲಿ ಯಾರೋ ಜೇನ್ ಆಸ್ಟೆನ್ ಹೆಸರು ಪ್ರಸ್ತಾಪಿಸಿದಾಗ, ಹಠಾತ್ ಕ್ರುದ್ಧರಾದ ಟ್ವೇನ್, 'ಆಕೆಯ ಪುಸ್ತಕಗಳನ್ನು ಓದುವುದು ಒಬ್ಬ ರೋಗಿಗೆ ಅತಿಯಾದ ಹಿಂಸೆ ನೀಡಿದಂತೆ. ನನಗೆ ಆಕೆಯ ಪುಸ್ತಕಗಳನ್ನು ಓದಲು ಧೈರ್ಯ ಸಾಲುವುದಿಲ್ಲ. ಓದಿದರೆ ಎಲ್ಲಿ ಹುಚ್ಚು ಹಿಡಿಯುತ್ತದೋ ಎಂಬ ಭಯ' ಎಂದು ಅವರು ಲೇವಡಿ ಮಾಡಿದ್ದರು. 'ಆಕೆಯ ಪಾತ್ರಗಳಿಗೆ ಕೊನೆಪಕ್ಷ ಒಂದು ಸಣ್ಣ ಅಪರಾಧ ಮಾಡುವ, ಪೋಲಿಯಾಗಿ ವರ್ತಿಸುವ ಅಥವಾ ಹಸಿ ಬಿಸಿಯಾಗಿ ಬದುಕುವ ಸ್ವಾತಂತ್ರ್ಯವೂ ಇರುವುದಿಲ್ಲ' ಎಂದು ಟ್ವೇನ್ ವ್ಯಂಗ್ಯ ಮಾಡುತ್ತಿದ್ದರು. ಜೇನ್ ಆಸ್ಟೆನ್ ಸಾಹಿತ್ಯವನ್ನು ಟೀಕಿಸುವ ನೆಪದಲ್ಲಿ ಮಾರ್ಕ್ ಟ್ವೇನ್ ಸೃಷ್ಟಿಸಿದ ವಾಕ್ಯಗಳು, ಇಂದಿಗೂ ಸಾಹಿತ್ಯ ಲೋಕದ ಅತ್ಯಂತ ಚುರುಕಾದ ಮತ್ತು ತಮಾಷೆಯ ಬೈಗುಳಗಳಾಗಿ ನೆನಪಿನಲ್ಲಿ ಉಳಿದಿವೆ.

ಮಾರ್ಕ್ ಟ್ವೇನ್ ತಮ್ಮ ಸಮಕಾಲೀನರನ್ನು ಲೇವಡಿ ಮಾಡುವುದರಲ್ಲೂ ಅಷ್ಟೇ ನಿಪುಣರಾಗಿದ್ದರು. ಅವರ ವ್ಯಂಗ್ಯ ಮತ್ತು ಹಾಸ್ಯ ಪ್ರಜ್ಞೆಗೆ ಯಾವುದೇ ಗಡಿಯಿರಲಿಲ್ಲ. ಜೇನ್ ಆಸ್ಟೆನ್ ಅವರನ್ನಷ್ಟೇ ಅಲ್ಲ, ತಮ್ಮ ಕಾಲದ ಇತರ ಪ್ರಮುಖ ಬರಹಗಾರರನ್ನು ಹಾಗೂ ಇಡೀ ಜರ್ಮನ್ ಭಾಷೆಯನ್ನೂ ಅವರು ತಮ್ಮ ತೀಕ್ಷ್ಣ ನುಡಿಗಳಿಂದ ಚುಚ್ಚಿ ಆನಂದಿಸುತ್ತಿದ್ದರು. ಹೆನ್ರಿ ಜೇಮ್ಸ್ ಅವರ ಕಾದಂಬರಿಗಳ ಸುದೀರ್ಘ, ಜಟಿಲ ಮತ್ತು ವಿವರಣಾತ್ಮಕ ಶೈಲಿಯನ್ನು ಹಂಗಿಸುತ್ತಾ ಟ್ವೇನ್, 'ಕೆಲವರ ಕೃತಿಗಳನ್ನು ಕೆಳಗಿಡಲು ಮನಸ್ಸಾಗುವುದಿಲ್ಲ. ಆದರೆ ಹೆನ್ರಿ ಜೇಮ್ಸ್ ಕೃತಿಗಳನ್ನು ಒಮ್ಮೆ ಕೆಳಗಿಟ್ಟರೆ, ಮತ್ತೆ ಎತ್ತಿಕೊಳ್ಳಲು ಸಾಧ್ಯವೇ ಇಲ್ಲ' ಎಂದು ಹೇಳಿದ್ದರು.

ಇನ್ನು ಜರ್ಮನ್ ಭಾಷೆಯ ವ್ಯಾಕರಣ ನಿಯಮಗಳಂತೂ ಟ್ವೇನ್ ಅವರನ್ನು ಅಕ್ಷರಶಃ ಕೆರಳಿಸಿದ್ದವು. ಜರ್ಮನ್ ಭಾಷೆಯಲ್ಲಿ ಕ್ರಿಯಾಪದದ ಭಾಗಗಳನ್ನು ವಾಕ್ಯದ ಕೊನೆಗೆ ಸೀಳುವ (separable verbs) ಪದ್ಧತಿಯನ್ನು ಅವರು 'ಅಮಾನುಷ' ಎಂದು ಕರೆದರು. ವಾಕ್ಯದ ಕೊನೆಯವರೆಗೂ ಕ್ರಿಯಾಪದಕ್ಕಾಗಿ ಕಾಯಬೇಕಾದ ಓದುಗನ ಸ್ಥಿತಿಯನ್ನು ಕಂಡು ಅವರು ಮರುಗಿದ್ದರು. ತಮ್ಮದೇ ಗೆಳೆಯ ಮತ್ತು ದಾರ್ಶನಿಕ ಎಮರ್ಸನ್ ಅವರ ವ್ಯಾಕರಣದ ಬಗ್ಗೆ ಬರೆಯುತ್ತಾ, ಅದು 'ರೊಟ್ಟಿಯಲ್ಲಿ ಸಿಗುವ ಜಲ್ಲಿಕಲ್ಲಿನಂತೆ ಜುಗುಪ್ಸೆ ತರಿಸುತ್ತದೆ' ಎಂದಿದ್ದರು.

ಅಂದರೆ, ಎಮರ್ಸನ್ ಅವರ ಗಂಭೀರ ಬರಹದ ಸುಗಮ ಹರಿವಿಗೆ ಅವರ ವ್ಯಾಕರಣದ ತಪ್ಪುಗಳು ತಡೆಯೊಡ್ಡುತ್ತವೆ ಎಂಬುದು ಟ್ವೇನ್ ಅವರ ವಾದವಾಗಿತ್ತು. ಅಮೆರಿಕನ್ ಸಾಹಿತ್ಯ ಲೋಕದಲ್ಲಿ ಮಾರ್ಕ್ ಟ್ವೇನ್ ಮತ್ತು ವಿಲಿಯಂ ಫಾಲ್ಕನರ್ ನಡುವಿನ ಜಗಳ ಅಥವಾ ವೈರತ್ವವು ಮುಖಾಮುಖಿ ಜಗಳವಾಗಿರಲಿಲ್ಲ. ಏಕೆಂದರೆ, ಮಾರ್ಕ್ ಟ್ವೇನ್ 1910ರಲ್ಲಿ ನಿಧನರಾದಾಗ ವಿಲಿಯಂ ಫಾಲ್ಕನರ್ ಇನ್ನು ಕೇವಲ ಹನ್ನೆರಡು ವರ್ಷದ ಬಾಲಕ! ಆದರೆ, ಫಾಲ್ಕನರ್ ಬೆಳೆದು ದೊಡ್ಡ ಕಾದಂಬರಿಗಾರನಾದ ಮೇಲೆ ಮಾರ್ಕ್ ಟ್ವೇನ್ ಸಾಹಿತ್ಯದ ಬಗ್ಗೆ ಆಡಿದ ಮಾತುಗಳು, ನಂತರದ ದಿನಗಳಲ್ಲಿ ಅದಕ್ಕೆ ಸಿಕ್ಕ ಪ್ರತಿಕ್ರಿಯೆಗಳು ಮತ್ತು ಇವರಿಬ್ಬರ ಸಾಹಿತ್ಯ ಶೈಲಿಯ ನಡುವಿನ ಬೃಹತ್ ಕಂದಕ ಸಾಹಿತ್ಯ ಲೋಕದಲ್ಲಿ ಒಂದು ದೊಡ್ಡ ವೈಚಾರಿಕ ಸಂಘರ್ಷ ಅಥವಾ 'ಸೃಜನಶೀಲ ಜಗಳ'ವಾಗಿ ಪ್ರಸಿದ್ಧಿ ಪಡೆಯಿತು.

ವಿಲಿಯಂ ಫಾಲ್ಕನರ್ ಒಮ್ಮೆ ಮಾರ್ಕ್ ಟ್ವೇನ್ ಬರವಣಿಗೆಯನ್ನು ತೀವ್ರವಾಗಿ ಲೇವಡಿ ಮಾಡುತ್ತಾ, 'ಮಾರ್ಕ್ ಟ್ವೇನ್ ಕೇವಲ ಒಬ್ಬ ಹ್ಯಾಕ್ ರೈಟರ್ (ಹಣಕ್ಕಾಗಿ ಸಾಧಾರಣವಾಗಿ ಬರೆಯುವವನು). ಒಂದು ವೇಳೆ ಆತ ಯುರೋಪ್ ದೇಶದಲ್ಲಿದ್ದಿದ್ದರೆ ಆತನನ್ನು ಕನಿಷ್ಠ ನಾಲ್ಕನೇ ದರ್ಜೆಯ ಬರಹಗಾರ ಎಂದು ಸಹ ಯಾರೂ ಪರಿಗಣಿಸುತ್ತಿರಲಿಲ್ಲ' ಎಂದು ಕಟುವಾಗಿ ಟೀಕಿಸಿದ್ದರು. ಟ್ವೇನ್ ಅವರ ಸರಳ, ಆಡುಭಾಷೆಯ ಶೈಲಿ ಫಾಲ್ಕನರ್‌ಗೆ ಅತಿ ಸಾಧಾರಣವಾಗಿ ಕಂಡಿತ್ತು.

ಈ ಜಗಳಕ್ಕೆ ಮತ್ತಷ್ಟು ತುಪ್ಪ ಸುರಿದದ್ದು ಫಾಲ್ಕನರ್ ಮತ್ತು ಅರ್ನೆಸ್ಟ್ ಹೆಮಿಂಗ್ವೇ ನಡುವಿನ ಜಗಳ. ಹೆಮಿಂಗ್ವೇ ಮಾರ್ಕ್ ಟ್ವೇನ್‌ನ ಪರಮ ಭಕ್ತರಾಗಿದ್ದರು. ಫಾಲ್ಕನರ್ ಒಮ್ಮೆ ಹೆಮಿಂಗ್ವೇನ ಬರವಣಿಗೆಯನ್ನು ಟೀಕಿಸುತ್ತಾ, 'ಆತ ಎಂದೂ ಡಿಕ್ಷನರಿ ನೋಡಿ ಅರ್ಥ ಹುಡುಕಬೇಕಾದ ಒಂದು ದೊಡ್ಡ ಪದವನ್ನೂ ಬಳಸಿಲ್ಲ' ಎಂದರು. ಅದಕ್ಕೆ ಹೆಮಿಂಗ್ವೇ, 'ಪಾಪ ಫಾಲ್ಕನರ್. ದೊಡ್ಡ ಭಾವನೆಗಳು ಮೂಡಬೇಕಾದರೆ ದೊಡ್ಡ ಪದಗಳೇ ಬೇಕು ಎಂದು ಆತ ನಿಜವಾಗಿಯೂ ಅಂದುಕೊಂಡಿದ್ದಾನಾ? ನಾನು ಅತ್ಯಂತ ಸರಳವಾದ, ಹಳೇ ಪದಗಳನ್ನು ಬಳಸಿಯೇ ತೀವ್ರವಾದ ಭಾವನೆಗಳನ್ನು ಸೃಷ್ಟಿಸಬಲ್ಲೆ ಮತ್ತು ಅದನ್ನು ಓದುಗರು ನಂಬುವಂತೆ ಮಾಡಬಲ್ಲೆ ಎಂದು ಆತನಿಗೆ ಗೊತ್ತಿಲ್ಲವೇ?' ಎಂದು ತಿರುಗೇಟು ನೀಡಿದ್ದರು. ಈ ಮೂಲಕ ಹೆಮಿಂಗ್ವೇ ತನ್ನ ಗುರು ಮಾರ್ಕ್ ಟ್ವೇನ್‌ನ ಸರಳ ಬರವಣಿಗೆಯ ಪರಂಪರೆಯನ್ನು ಫಾಲ್ಕನರ್ ವಿರುದ್ಧ ಸಮರ್ಥಿಸಿಕೊಂಡಿದ್ದರು.

ನಂಬಿಕೆಯ ಗರ್ಭಗುಡಿಗೇ ಕೆಸರು ಚೆಲ್ಲಿದ ವಂಚಕರು!

ಹಿಂದೊಮ್ಮೆ ಬಾಬ್ರಿ ಮಸೀದಿಯಿದ್ದಾಗ ಅಯೋಧ್ಯೆಗೆ ಭೇಟಿ ನೀಡಿದ್ದೆ. ನಂತರ ಇದೇ ಮೊದಲ ಬಾರಿ ಇತ್ತೀಚೆಗೊಮ್ಮೆ ಹೋಗಿಬಂದೆ. ಭವ್ಯ ರಾಮಮಂದಿರದೊಳಗೆ ರಾಮಲಲ್ಲಾನ ದರ್ಶನ ಮಾಡುವಾಗ ಅನೇಕ ಸಂಗತಿಗಳು ಮನಸ್ಸಿನಲ್ಲಿ ಹಾದುಹೋದವು.

ಸಂಗತ
ವಿಜಯ್ ದರಡಾ
vveditoped@gmail.com

ಬಹಳ ವರ್ಷಗಳಿಂದ ನಾನೊಮ್ಮೆ ಅಯೋಧ್ಯೆಗೆ ಭೇಟಿ ನೀಡಿ ಪ್ರಭು ಶ್ರೀರಾಮನ ಆಶೀರ್ವಾದ ಪಡೆದುಕೊಂಡು ಬರಬೇಕು ಅಂದುಕೊಳ್ಳುತ್ತಿದ್ದೆ. ಕಾಲ ಕೂಡಿ ಬಂದಿರಲಿಲ್ಲ. ಹಿಂದೊಮ್ಮೆ ಇನ್ನೂ ಅಲ್ಲಿ ಬಾಬ್ರಿ ಮಸೀದಿ ಇರುವಾಗ ಹೋಗಿ ಬಂದಿದ್ದೆ. ನಂತರ ಆ ಕಡೆ ಹೋಗುವ ಅವಕಾಶ ಲಭಿಸಿರಲಿಲ್ಲ. ಕೊನೆಗೆ ಭವ್ಯವಾದ ರಾಮ ಮಂದಿರ ನಿರ್ಮಾಣವಾದ ಮೇಲೆಯೇ ಅಲ್ಲಿಗೆ ತೆರಳುವ ಸುದೈವ ನನ್ನದಾಯಿತು. ಆದರೆ, ರಾಮ ಮಂದಿರದ ಟ್ರಸ್ಟ್‌ನಲ್ಲಿ ಕೋಟ್ಯಂತರ ರೂಪಾಯಿ ಅವ್ಯವಹಾರ ನಡೆದ ಸುದ್ದಿ ಕೇಳಿ ತುಂಬಾ ಕಸಿವಿಸಿ ಅನುಭವಿಸುತ್ತಲೇ ಅಲ್ಲಿಗೆ ಹೋಗಿ ಬಂದೆ! ಛೆ ಛೆ.. ಎಂಥ ದುರಂತವಿದು! ಸಮಸ್ತ ಹಿಂದೂಗಳು ಇದರಿಂದ ಘಾಸಿಗೊಂಡಿದ್ದಾರೆ. ಎಲ್ಲರೂ ಕೇಳುತ್ತಿರುವುದು ಒಂದೇ ಪ್ರಶ್ನೆ: 'ಜನರ ನಂಬಿಕೆಗೇ ಚೂರಿ ಇರಿದ ಆ ವಂಚಕರು ಯಾರು?'

ಅಯೋಧ್ಯೆಗೆ ಲಖ್ನೋದಿಂದ ಪ್ರಯಾಣಿಸುವಾಗ ನನ್ನ ಮನಸ್ಸು ಇತಿಹಾಸದ ಪುಟಗಳನ್ನು ಮೆಲುಕು ಹಾಕುತ್ತಿತ್ತು. ರಾಮ ಜನ್ಮಭೂಮಿ ಚಳವಳಿ ಹಾಗೂ ರಾಮ ಮಂದಿರಕ್ಕಾಗಿ ನಡೆದ ಹೋರಾಟವನ್ನು ನಾವೆಲ್ಲರೂ ನೋಡಿದ್ದೇವೆ. ಅಲ್ಲಿ ಪುರಾತತ್ವ ಇಲಾಖೆ ಉತ್ಖನನ ನಡೆಸಿದಾಗ ಅದು ರಾಮನ ಜನ್ಮಭೂಮಿ ಎಂಬುದಕ್ಕೆ ಸಾಕಷ್ಟು ಸಾಕ್ಷ್ಯಗಳು ಲಭಿಸಿದ್ದವು. ದೇಶಾದ್ಯಂತ ಮನೆಮನೆಗೆ ರಾಮಭಕ್ತರು ತೆರಳಿ ಇಟ್ಟಿಗೆ ಸಂಗ್ರಹಿಸಿದ್ದನ್ನು ಮರೆಯಲು ಸಾಧ್ಯವೇ? ರಾಮ ಮಂದಿರಕ್ಕಾಗಿ ನಮ್ಮ ದೇಶದಲ್ಲಿ ಮಾತ್ರವಲ್ಲ, ಜಗತ್ತಿನ ನಾನಾ ಕಡೆ ಆಂದೋಲನ ನಡೆದಿತ್ತು. ಕೇವಲ ನಂಬಿಕೆಯ ಆಧಾರದ ಮೇಲೆ ನಡೆದ ಇಷ್ಟು ದೊಡ್ಡ ಹೋರಾಟವನ್ನು ಇನ್ನೆಲ್ಲೂ ಕಾಣಲು ಸಾಧ್ಯವಿಲ್ಲ. ಅಯೋಧ್ಯೆಯು ಭಗವಾನ್ ಶ್ರೀರಾಮನ ಜನ್ಮಸ್ಥಳ ಎಂದು ಪ್ರಸಿದ್ಧಿ ಪಡೆದಿರುವುದರಿಂದ ಅಲ್ಲಿನ ರಾಮ ಮಂದಿರದಲ್ಲಿ ಬಾಲಕ ರಾಮನ ಮೂರ್ತಿಯನ್ನು ಇರಿಸಿ ಪೂಜಿಸಲಾಗುತ್ತದೆ. ಸಮಸ್ತ ರಾಮಭಕ್ತರ ಆರಾಧನೆಯ ಕೇಂದ್ರವಾದ ಅಯೋಧ್ಯೆಯಲ್ಲಿ ಭವ್ಯವಾದ ರಾಮ ಮಂದಿರ ಸಾಕಾರಗೊಳ್ಳುವಲ್ಲಿ ಪ್ರಧಾನಿ ನರೇಂದ್ರ ಮೋದಿ ಮತ್ತು ರಾಷ್ಟ್ರೀಯ ಸ್ವಯಂಸೇವಕ ಸಂಘದ ಮುಖ್ಯಸ್ಥ ಡಾ.ಮೋಹನ್ ಭಾಗ್ವತ್ ಅವರ ಪಾತ್ರ ಬಹಳ ದೊಡ್ಡದಿದೆ ಎಂಬುದರಲ್ಲಿ ಯಾವುದೇ ಅನುಮಾನವಿಲ್ಲ. ಭಾರತೀಯ ಜನತಾ ಪಾರ್ಟಿ ಮತ್ತು ಆರ್‌ಎಸ್‌ಎಸ್ ಬಹಳ ವರ್ಷಗಳಿಂದ ಅಯೋಧ್ಯೆಯಲ್ಲಿ ಮಂದಿರ ನಿರ್ಮಾಣ ಮಾಡುವುದನ್ನು ತಮ್ಮ ಬಹುದೊಡ್ಡ ಗುರಿಯನ್ನಾಗಿ ಮಾಡಿಕೊಂಡಿದ್ದವು.

ಇಷ್ಟಕ್ಕೂ ರಾಮ ಮಂದಿರ ನಿರ್ಮಾಣದ ಉದ್ದೇಶವೇನು? ನಾವೆಲ್ಲರೂ ರಾಮರಾಜ್ಯ ಎಂಬ ಪದಪುಂಜವನ್ನು ಕೇಳಿದ್ದೇವೆ. ಅದರಂತೆ ನಮ್ಮ ದೇಶದ ಆಡಳಿತದಲ್ಲೂ ಪ್ರಭು ಶ್ರೀರಾಮನ ಆಡಳಿತದಲ್ಲಿದ್ದ ಆದರ್ಶಗಳನ್ನು ಅಳವಡಿಸಿಕೊಳ್ಳುವುದೇ ರಾಮ ಮಂದಿರ ನಿರ್ಮಾಣದ ಪ್ರಮುಖ ಉದ್ದೇಶ. ರಾಮರಾಜ್ಯದಲ್ಲಿ ಎಲ್ಲರಿಗೂ ಸಮಬಾಳು, ಎಲ್ಲರಿಗೂ ಸಮಪಾಲು ಇರುತ್ತಿತ್ತು. ಜಾತಿ ಮತ್ತು ಸಾಮಾಜಿಕ ತಾರತಮ್ಯ ಇರಲಿಲ್ಲ. ನಿರ್ಲಕ್ಷಿತರು ಮತ್ತು ಬಡವರ ಕಲ್ಯಾಣಕ್ಕೆ ಹೆಚ್ಚು ಮಹತ್ವ ನೀಡಲಾಗುತ್ತಿತ್ತು. ಶಬರಿ ನೀಡಿದ ಎಂಜಲು ಹಣ್ಣನ್ನು ಸೇವಿಸಿದ್ದು, ಅಹಲ್ಯೆಯ ಶಾಪವಿಮೋಚನೆ ಮಾಡಿದ್ದು ಇವು ಕರುಣೆ, ಎಲ್ಲರನ್ನೂ ಒಳಗೊಳ್ಳುವಿಕೆ ಹಾಗೂ ಮಾನವೀಯ ಘನತೆಯನ್ನು ಕಾಪಾಡುವ ರಾಮನ ಆಡಳಿತಾತ್ಮಕ ಮೌಲ್ಯಗಳಿಗೆ ಸಾಕ್ಷಿ. ಭಾರತದ ಆಸ್ತಿಕರಿಗೆ ಈ ಮೌಲ್ಯಗಳು ನವ ಭಾರತದ ಆಡಳಿತದಲ್ಲೂ ಇರಬೇಕೆಂಬ ಆಸೆಯಿರುವುದು ಸಹಜವೇ ಆಗಿದೆ.

ಇಂತಹ ಯೋಚನೆಗಳಲ್ಲಿ ಮುಳುಗೇಳುತ್ತ ನಾನು ರಾಮಲಲ್ಲಾನ ಮಂದಿರದೊಳಗೆ ಕಾಲಿಟ್ಟಿದ್ದೆ. ಅದೊಂದು ಭವ್ಯವಾದ ಮಂದಿರ. ಸುತ್ತಮುತ್ತಲ ವಾತಾವರಣ ಭಕ್ತಿಭಾವದಿಂದ ತುಳುಕುತ್ತಿತ್ತು. ಎಲ್ಲೆಡೆ ಪ್ರಶಾಂತತೆ. ಮನಸ್ಸಿಗೂ ಅದೇನೋ ಶಾಂತಿ. ಭಕ್ತರ ಆಧ್ಯಾತ್ಮಿಕ ದಾಹ ಅಲ್ಲಿ ನೀಗುತ್ತಿತ್ತು. ನಿರ್ಮಾಣ ಕಾರ್ಯ ಹೆಚ್ಚುಕಮ್ಮಿ ಪೂರ್ತಿಯಾಗಿತ್ತು. ಬಾಕಿಯುಳಿದ ಕೆಲವೇ ಭಾಗಗಳ ಕೆಲಸವೂ ಕೊನೆಯ ಹಂತದಲ್ಲಿತ್ತು. ದೇಶದ ಮೂಲೆ ಮೂಲೆಗಳಿಂದ ಎಲ್ಲಾ ಸಾಮಾಜಿಕ ಹಿನ್ನೆಲೆಯ ಜನರೂ ಅಲ್ಲಿಗೆ ಆಗಮಿಸುತ್ತಿದ್ದರು. ನನ್ನ ತವರು ರಾಜ್ಯವಾದ ಮಹಾರಾಷ್ಟ್ರದಿಂದಲೂ ಸಾಕಷ್ಟು ಆಸ್ತಿಕರು ಬಂದಿದ್ದರು.

ರಾಮ ಮಂದಿರಕ್ಕೂ ಇನ್ನಿತರ ದೇವಾಲಯಗಳಿಗೂ ಇರುವ ವ್ಯತ್ಯಾಸವೇನು ಗೊತ್ತಾ? ರಾಮ ಮಂದಿರವನ್ನು ಸರಕಾರದ ಹಣದಲ್ಲಿ ಕಟ್ಟಿಸಿಲ್ಲ. ಲಕ್ಷಾಂತರ ಭಕ್ತರು ಹತ್ತು ರೂಪಾಯಿಯಿಂದ ಹಿಡಿದು ಕೋಟ್ಯಂತರ ರೂ.ಗಳವರೆಗೆ ದೇಣಿಗೆ ಕೊಟ್ಟು ನಿರ್ಮಿಸಿದ ಮಂದಿರವಿದು. ಕಡುಬಡವರು ಕೂಡ ರಾಮಮಂದಿರಕ್ಕೆ ದೇಣಿಗೆ ನೀಡಿದ್ದಾರೆ. ಹೀಗಾಗಿ ಅದು ನಂಬಿಕೆ ಹಾಗೂ ಭಕ್ತಿಯೇ ಮೈವೆತ್ತಂತೆ ತಲೆಯೆತ್ತಿ ನಿಂತಿರುವ ಭವ್ಯ ಮಂದಿರ. ರಾಮನೆಂದರೆ ಭಾರತೀಯರಿಗೆ ಎಷ್ಟು ದೊಡ್ಡ ಆದರ್ಶ ಎಂಬುದಕ್ಕೆ ಆ ಮಂದಿರ ನಿರ್ಮಾಣವಾದ ರೀತಿಯೇ ಸಾಕ್ಷಿ. ಹೀಗಾಗಿ ಅಂತಹ ಮಂದಿರದಲ್ಲಿ ಹಣಕಾಸಿನ ಅವ್ಯವಹಾರದ ಆರೋಪ ಕೇಳಿಬಂದಾಗ ಪ್ರತಿಯೊಬ್ಬರಿಗೂ ಆಘಾತವಾಗುತ್ತದೆ. ಅವರಲ್ಲಿನ ನಂಬಿಕೆ ಘಾಸಿಗೊಳ್ಳುತ್ತದೆ.

ಅಯೋಧ್ಯೆಯಲ್ಲಿ ನಾನು ಈ ವಿವಾದದ ಬಗ್ಗೆ ಅನೇಕರ ಜೊತೆಗೆ ಮಾತನಾಡಿದೆ. ಎಲ್ಲರ ಮಾತಿನ ಹಿಂದೆಯೂ ಒಂದೇ ರೀತಿಯ ಭಾವನೆ ಸ್ಫುರಿಸುತ್ತಿತ್ತು. ಉತ್ತರ ಪ್ರದೇಶದ ಹೊರಗಿನಿಂದ ಬಂದ ಕೆಲವರು ಕ್ರಮೇಣ ಇಲ್ಲಿ ಪ್ರಭಾವ ಬೆಳೆಸಿಕೊಂಡು ದೇಗುಲದ ಆಡಳಿತದಲ್ಲಿ ಅವ್ಯವಹಾರ ಎಸಗಿದ್ದಾರೆ ಎಂಬ ಅಭಿಪ್ರಾಯ ವ್ಯಕ್ತವಾಯಿತು. ಅಯೋಧ್ಯೆಯಲ್ಲಿ ಕೆಲವರ ಪ್ರಭಾವ ಅನಗತ್ಯವಾಗಿ ಹೆಚ್ಚಾಗಿದ್ದರಿಂದಲೇ ಜನರು ಇಲ್ಲಿನ ಆಡಳಿತದಲ್ಲಿ ನಂಬಿಕೆ ಕಳೆದುಕೊಳ್ಳುವಂತಾಯಿತು ಎಂದು ಅವರು ಹೇಳಿದರು. ತಿರುಪತಿಯಲ್ಲಿರುವ ರೀತಿಯ ಆಡಳಿತ ವ್ಯವಸ್ಥೆ ಇಲ್ಲೇಕಿಲ್ಲ ಎಂದು ಕೆಲವರನ್ನು ಕೇಳಿದೆ. ತಿರುಪತಿಯಲ್ಲಿ ಹಿರಿಯ ಐಎಎಸ್ ಅಧಿಕಾರಿಯೊಬ್ಬರು ಅಲ್ಲಿನ ಆಡಳಿತ ವ್ಯವಸ್ಥೆಯನ್ನು ನೋಡಿಕೊಳ್ಳುತ್ತಾರೆ. ಹಣಕಾಸು ವ್ಯವಹಾರದ ಮೇಲ್ವಿಚಾರಣೆ ಮತ್ತು ಉತ್ತರದಾಯಿತ್ವಕ್ಕಾಗಿ ಪ್ರತ್ಯೇಕ ಸಮಿತಿಯನ್ನು ನೇಮಿಸಲಾಗುತ್ತದೆ. ಅಯೋಧ್ಯೆಯಿಂದಲೂ ಒಂದು ನಿಯೋಗ ತಿರುಪತಿಗೆ ಹೋಗಿ ಅಲ್ಲಿನ ವ್ಯವಸ್ಥೆಯನ್ನು ಅಧ್ಯಯನ ಮಾಡಿಕೊಂಡು ಬಂದಿದೆಯಂತೆ. ಆದರೆ ಅಲ್ಲಿನ ಮಾದರಿಯನ್ನು ಇಲ್ಲಿ ಅಳವಡಿಸಿಕೊಂಡಿಲ್ಲ. ಸದ್ಯಕ್ಕೆ ಅಯೋಧ್ಯೆಯ ಅವ್ಯವಹಾರದ ತನಿಖೆಗೆ ವಿಶೇಷ ತನಿಖಾ ತಂಡ (ಎಸ್‌ಐಟಿ) ರಚಿಸಲಾಗಿದೆ. ಅನೇಕರನ್ನು ಬಂಧಿಸಲಾಗಿದೆ. ಚಂಪತ್ ರಾಯ್ ಮತ್ತು ಡಾ.ಅನಿಲ್ ಮಿಶ್ರಾ ಅವರು ಟ್ರಸ್ಟ್‌ಗೆ ರಾಜೀನಾಮೆ ನೀಡಿದ್ದಾರೆ. ಆದರೂ ಅಯೋಧ್ಯೆಯಿಂದ ಲಖ್ನೋಗೆ ಮರಳುವಾಗ ಇನ್ನೊಂದು ಪ್ರಶ್ನೆ ನನ್ನ ಮನಸ್ಸನ್ನು ಕೊರೆಯುತ್ತಲೇ ಇತ್ತು. 'ಭಕ್ತರ ನಂಬಿಕೆಯನ್ನು ಘಾಸಿಗೊಳಿಸಿದ ನಿಜವಾದ ಅಪರಾಧಿಗಳು ಯಾರು?'

ಸಂಸ್ಕೃತಿ, ಕಲೆಯ ತವರು

ಅಯೋಧ್ಯೆಗೆ ಹೋಗಿಬರುವುದರ ನಡುವೆ ಎರಡು ದಿನಗಳ ಕಾಲ ಲಖ್ನೋದಲ್ಲಿ ಉಳಿದುಕೊಳ್ಳುವ ಅವಕಾಶ ಸಿಕ್ಕಿತ್ತು. ಸಂಸ್ಕೃತಿ, ಕಲೆಗಾರಿಕೆ ಹಾಗೂ ಆಹಾರ ವೈವಿಧ್ಯಗಳಿಂದ ತುಂಬಿದ ವಿಶಿಷ್ಟವಾದ ನಗರ ಲಖ್ನೋ. ಸುಂದರ ವಾಸ್ತುಶಿಲ್ಪಕ್ಕೂ ಹೆಸರುವಾಸಿ. ಬಾರಾ ಇಮಾಂಬರಾದಂತಹ ಪುರಾತನ ಕಟ್ಟಡಗಳ ವಿನ್ಯಾಸ ನಮ್ಮ ಮನಸೂರೆಗೊಳ್ಳುತ್ತದೆ. ಲಖ್ನೋದ ಭಾಷೆಯಲ್ಲೇ ಸೌಜನ್ಯ ಹಾಗೂ ನಾಜೂಕುತನವಿದೆ. ಅಲ್ಲಿನ ಖಾದ್ಯಗಳು ಮತ್ತು ಅದಕ್ಕೆ ಸಂಬಂಧಿಸಿದ ಸಂಪ್ರದಾಯಗಳು ಕುತೂಹಲಕಾರಿಯಾಗಿವೆ. ನಗರದ ವಾತಾವರಣದಲ್ಲೇ ಒಂದು ರೀತಿಯ ವಿಶೇಷವಾದ ಕಂಪಿದೆ. ಅದನ್ನು ಪದಗಳಲ್ಲಿ ವರ್ಣಿಸಲು ಸಾಧ್ಯವಿಲ್ಲ, ಅನುಭವಿಸಿಯೇ ತಿಳಿದುಕೊಳ್ಳಬೇಕು.

ಲಖ್ನೋದ ಪ್ರಸಿದ್ಧ ಪ್ರವಾಸಿ ತಾಣಗಳಲ್ಲಿ ಒಂದಾಗಿರುವ ಬಾರಾ ಇಮಾಂಬರಾದಲ್ಲಿ ಕೆಲ ಸಮಯ ಕಳೆದೆ. 1784ರ ಭೀಕರ ಬರಗಾಲದಲ್ಲಿ ಅವಧ್‌ನ ನವಾಬ್ ಅಸಫ್ ಉದ್ ದೌಲಾ ಕಟ್ಟಿಸಿದ ಕಟ್ಟಡವಿದು. ಅದ್ಭುತ ವಾಸ್ತುಶಿಲ್ಪಕ್ಕಷ್ಟೇ ಇದು ಖ್ಯಾತಿ ಪಡೆದಿಲ್ಲ. ಬದಲಿಗೆ, ಬರಗಾಲದಲ್ಲಿ ಕೆಲಸ ಹಾಗೂ ಊಟಕ್ಕಿಲ್ಲದೆ ಪರಿತಪಿಸುತ್ತಿದ್ದ ಜನರಿಗೆ ಕೆಲಸ ಕೊಟ್ಟು, ಜೀವ ಉಳಿಸಿದ ಯೋಜನೆಯಾಗಿಯೂ ಇದು ಖ್ಯಾತಿ ಪಡೆದಿದೆ. ಇತಿಹಾಸದಲ್ಲಿ ದಾಖಲಾಗಿರುವಂತೆ ಈ ಕಟ್ಟಡವನ್ನು ನಿರ್ಮಿಸಲು ಬಡವರು ಹಗಲು ಹೊತ್ತಿನಲ್ಲಿಯೂ, ಅನಿವಾರ್ಯವಾಗಿ ಬಡತನಕ್ಕೆ ಸಿಲುಕಿದ ಶ್ರೀಮಂತರು ರಾತ್ರಿ ವೇಳೆಯಲ್ಲಿಯೂ ಕೆಲಸ ಮಾಡಿದ್ದರಂತೆ. ಜನರ ಮುಂದೆ ಅವಮಾನವಾಗದೆ ಇರಲಿ ಎಂದು ರಾತ್ರಿಯ ವೇಳೆ ಅವರಿಂದ ಕೆಲಸ ಮಾಡಿಸುತ್ತಿದ್ದರಂತೆ! ಸಾರ್ವಜನಿಕ ಉದ್ಯೋಗ ಖಾತ್ರಿ ಯೋಜನೆಗೆ 18ನೇ ಶತಮಾನದಲ್ಲೇ ಶ್ರೀಕಾರ ಹಾಕಿದ್ದರ ಪ್ರತೀಕವಾಗಿ ನನಗೆ ಆ ಕಟ್ಟಡ ಕಾಣಿಸಿತು.

ಮುಜಾಫರ್ ಅಲಿಯ ಹವೇಲಿಯಲ್ಲಿ ಲಖ್ನೋ ಮತ್ತು ಅಯೋಧ್ಯೆ ಪ್ರವಾಸದ ವೇಳೆ ನನಗೆ ಪದ್ಮಶ್ರೀ ಮುಜಾಫರ್ ಅಲಿಯವರ ಹವೇಲಿಗೆ ಭೇಟಿ ನೀಡುವ ಅವಕಾಶವೂ ಸಿಕ್ಕಿತ್ತು. ಅವಧ್‌ನ ರಾಜವಂಶಸ್ಥರಾದ ಕೊಟ್ವಾರಾ ಮನೆತನದ ಉತ್ತರಾಧಿಕಾರಿ ಮುಜಾಫರ್ ಅಲಿ. ಅವರ ಭೇಟಿಗೆ ಹೋಗುತ್ತೇನೆ ಎಂಬ ಯೋಚನೆಯೇ ನನ್ನಲ್ಲಿ ರೋಮಾಂಚನ ಉಂಟುಮಾಡಿತ್ತು. ಏಕೆಂದರೆ, ಮುಜಾಫರ್ ಅಲಿಯೆಂದರೆ ಬಹಳ ಜನರಿಗೆ ಅವರೊಬ್ಬ ಪ್ರಸಿದ್ಧ ಚಿತ್ರ ನಿರ್ದೇಶಕ ಎಂದಷ್ಟೇ ಗೊತ್ತು. ಭಾರತೀಯ ಚಿತ್ರರಂಗದ ಸಾರ್ವಕಾಲಿಕ ಶ್ರೇಷ್ಠ ಸಿನಿಮಾಗಳ ಸಾಲಿನಲ್ಲಿ ನಿಲ್ಲುವ 'ಉಮ್ರಾವ್ ಜಾನ್' ಇವರದೇ ನಿರ್ದೇಶನದ ಸಿನಿಮಾ. ಆದರೆ ಅವರ ಕಲಾತ್ಮಕ ಕೌಶಲ್ಯ ಸಿನಿಮಾ ನಿರ್ಮಾಣದ ಆಚೆಗೂ ಹರಡಿಕೊಂಡಿದೆ. ಅವರೊಬ್ಬ ಖ್ಯಾತ ಫ್ಯಾಷನ್ ಡಿಸೈನರ್, ಒಳ್ಳೆಯ ಕವಿ ಮತ್ತು ಅದ್ಭುತ ಚಿತ್ರಕಲಾವಿದ. ಜಾಹೀರಾತು ಕ್ಷೇತ್ರಕ್ಕೂ ದೊಡ್ಡ ಕೊಡುಗೆ ನೀಡಿದ್ದಾರೆ. ಅವಧ್‌ನ ಚಿಕನಕಾರಿ ಎಂಬ್ರಾಯ್ಡರಿ ಕಲೆಯನ್ನು ಪುನರುತ್ಥಾನಗೊಳಿಸಲು ಅವರು ಮಾಡಿದ ಪ್ರಯತ್ನಗಳು ಸಣ್ಣದಲ್ಲ. ಅವರ ಪತ್ನಿ ಮೀರಾ ಅಲಿ ಕೂಡ ಪ್ರಸಿದ್ಧ ಫ್ಯಾಷನ್ ಡಿಸೈನರ್. ಇಬ್ಬರೂ ಸೇರಿಕೊಂಡು ಭಾರತೀಯ ಸಾಂಸ್ಕೃತಿಕ ಲೋಕಕ್ಕೆ ಸಾಕಷ್ಟು ಕೊಡುಗೆ ಸಲ್ಲಿಸಿದ್ದಾರೆ.

ನಾನು ತೆರಳಿದಾಗ ಗಂಡ-ಹೆಂಡತಿ ಇಬ್ಬರೂ ತುಂಬಾ ಆಪ್ತವಾಗಿ ಸ್ವಾಗತಿಸಿದರು. ಅವರ ಆತಿಥ್ಯವನ್ನು ನೋಡಿ ಅವಧಿ ಸಂಸ್ಕೃತಿಯ ಶ್ರೀಮಂತಿಕೆಯನ್ನು ಅರ್ಥ ಮಾಡಿಕೊಂಡೆ. ಅವರ ಮನೆಯ ತುಂಬಾ ಪುರಾತನ ಕಲಾಕೃತಿಗಳನ್ನು ಬಹಳ ನಾಜೂಕಾಗಿ ಜೋಡಿಸಿಟ್ಟಿದ್ದಾರೆ. ಪ್ರತಿಯೊಂದು ಕೋಣೆಯಲ್ಲೂ ಇತಿಹಾಸ, ಕಲೆ ಮತ್ತು ನೆನಪಿನ ತುಣುಕುಗಳು ಕಾಣಿಸುತ್ತವೆ. ಅವರ ಮನೆ ಒಂದು ರೀತಿಯಲ್ಲಿ ಮ್ಯೂಸಿಯಂ ಇದ್ದಂತೆ. ಅನೇಕ ಅಪರೂಪದ ವಸ್ತುಗಳು ಹಾಗೂ ಸಾಂಸ್ಕೃತಿಕ ಸಂಪತ್ತುಗಳು ಅಲ್ಲಿವೆ. ಅಲ್ಲಿ ಕಳೆದ ಪ್ರತಿಯೊಂದು ಕ್ಷಣವೂ ಅನುಪಮವಾಗಿತ್ತು. ನಾಜೂಕುತನ ಹಾಗೂ ಕಲಾತ್ಮಕ ಔನ್ನತ್ಯದ ಶ್ರೇಷ್ಠ ಕ್ಷಣಗಳನ್ನು ನಾನಲ್ಲಿ ಅನುಭವಿಸಿದೆ. ಬಹುಶಃ ಅವರ ಹವೇಲಿಗೆ ನೀಡಿದ ಭೇಟಿಯು ಬಹಳ ದೀರ್ಘಕಾಲದವರೆಗೆ ನನ್ನ ಮನಸ್ಸಿನಲ್ಲಿ ಹಸಿರಾಗಿ ಉಳಿಯಲಿದೆ.

ಭಟ್ಟರ್ ಸ್ಕಾಚ್

- **ನವೀನ ನಾಯಕ, ಜಮಾಲಾಬಾದ್**
ಭಟ್ರೇ, ಸಿಗ್ನಲ್‌ನಲ್ಲಿ ಜನ ಹಾರ್ನ್ ಮೇಲೆ ಹಾರ್ನ್ ಮಾಡ್ತಾರೆ. ಅದರಿಂದ ಸಿಗ್ನಲ್ ಬೇಗ ಗ್ರೀನ್ ಆಗುತ್ತಾ?
- **ಹಾರ್ನ್ ಮಾಡುವುದ್ರಿಂದ, ಪಕ್ಕದವನಿಗೆ 'ನನ್ನ ವತ್ತಿರುವುದು ಸೂಪರ್ ಸೌಂಡ್ ಇರೋ ಹಾರ್ನ್ ಇದೆ' ಅಂತ ತೋರಿಸಿಕೊಳ್ಳೋಕೆ ಆಗಲ್ವ ಅಲ್ವಾ?**

- **ಚಂಚಲಾ ಚಿಟಗುಪ್ಪಿ, ಮೈಸೂರು**
ಸಾರ್, ಫೇಸ್‌ಬುಕ್, ಇನ್ಸ್ಟಾಗ್ರಾಮ್‌ನಲ್ಲಿ ಜನ ಸದಾ ಹಸನ್ಮುಖಿಯಾಗಿ ಯಾಕೆ ಕಾಣ್ತಾರೆ?
- **ಆಧಾರ್ ಕಾರ್ಡ್ ಫೋಟೋ ನೋಡಿ ಆಗಿರೋ ಆಘಾತವನ್ನು ಜಗತ್ತಿನಿಂದ ಮುಚ್ಚಲು!**

- **ಹರಿ ಓಂ ಶಾಸ್ತ್ರೀ, ಶಂಕರಪುರ**
ಭಟ್ರೇ, ಸ್ನೇಹಿತರೊಂದಿಗೆ ಹೋಟೆಲ್‌ಗೆ ಹೋದಾಗ ಬಿಲ್ ಕೊಡುವಾಗ ಎಲ್ಲರೂ ಫೋನ್ ನೋಡಲು ಶುರು ಮಾಡುವುದೇಕೆ?
- **ಹಠಾತ್ತನೆ ಅವರೆಲ್ಲರಿಗೂ ಜಗತ್ತಿನ ಆರ್ಥಿಕತೆಯ ಬಗ್ಗೆ ತೀವ್ರ ಚಿಂತೆ ಶುರುವಾಗಿಬಿಡುತ್ತದೆ!**

- **ನಿಧಿ ಗೋಪಾಲ, ಶ್ರೀರಂಗಪಟ್ಟಣ**
ಭಟ್ರೇ, ವಿಮಾನದಲ್ಲಿ ಸಿಗುವ 'ನಟ್ಸ್' ಪ್ಯಾಕೆಟ್ ಬಿಚ್ಚಲು ಜನ ಅಷ್ಟೊಂದು ಕಷ್ಟಪಡುವುದೇಕೆ?
- **ಆಕಾಶದಲ್ಲೂ ಹಲ್ಲು ಮತ್ತು ಕೈಬೆರಳ ಶಕ್ತಿ ಎಷ್ಟಿದೆ ಎಂದು ಪರೀಕ್ಷಿಸುವ ಏರ್‌ಲೈನ್ಸ್ ತಂತ್ರ ಅದು!**

- **ವಿನಾಯಕ ಬಗ್ಗಿಕೊಪ್ಪ, ಹಮ್ಮುತ್ತೂರು**
ಭಟ್ರೇ, ವಿಭೂತ್ರ 'ಕುಡಿಯೋಣ ಬಾರಾ' ಪುಸ್ತಕ ಓದಿ ಕುಡಿಯುವುದನ್ನು ಕಲಿತೆ ಅಂತಾನಲ್ಲ?
- **ಸದ್ಯ, 'ನೇಸೋಣ ಬಾರಾ' ಪುಸ್ತಕ ಬರೆಯಲಿಲ್ಲ!**

- **ಶ್ರೇಯಾ ಪಾಟೀಲ, ಶಿರಹಟ್ಟಿ**
ಭಟ್ರೇ, ಫ್ಯೂರ್ ವೆಜಿಟೇರಿಯನ್ ಜನರಿಗೆ ಮದುವೆ ರಿಸೆಪ್ಷನ್‌ನಲ್ಲಿ ಅತಿ ದೊಡ್ಡ ಬೇಜಾರು ಏನು?
- **ಅದರು ಕ್ಯೂನಲ್ಲಿ ನಿಂತಾಗ, ಪಕ್ಕದ ಕೌಂಟರ್‌ನ ನಾನ್‌ವೆಜ್ ಘಮ ಇವರ ಮೂಗಿಗೆ ಬಡಿಯುವುದು!**

- **ಗಣೇಶ ದಂಬಲ, ಹರಪನಹಳ್ಳಿ**
ಕಾರಿನಲ್ಲಿ ಸೀಟ್ ಬೆಲ್ಟ್ ಹಾಕಿಕೊಳ್ಳುವುದು ಸುರಕ್ಷತೆಗಾಗಿಯೋ ಅಥವಾ ದಂಡದ ಭಯಕ್ಕೋ?
- **ಪೊಲೀಸರ ಕೈಗೆ ಸಿಕ್ಕಿಬಿದ್ದು ಸಂಪಾದಿಸಿದ ದುಡ್ಡು ಕೊಡಬಾರದು ಅನ್ನೋ ಭಲಕ್ಕೆ!**

ಮಳೆ ನಿಂತು ಹೋದ ಮೇಲೆ ಕಂಬನಿ ಮೂಡಿದೆ

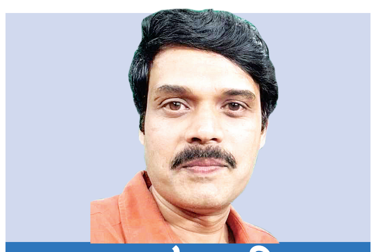

ಕಾಡುದಾರಿ
ಹರೀಶ್ ಕೇರ
vveditoped@gmail.com

ಪಶ್ಚಿಮ ಘಟ್ಟದ ಕಾಡುಗಳ ನಡುವೆ ವಾಸಿಸುವ ಮಿತ್ರರೊಬ್ಬರು ಫೋನ್ ಮಾಡಿದ್ದರು. ಇಷ್ಟು ಹೊತ್ತಿಗೆ ಹಗಲೆನ್ನದೆ ರಾತ್ರಿ ಎನ್ನದೆ ಮಳೆ ಸುರಿಯುತ್ತಿರಬೇಕಿತ್ತು. ಕಾಡಿನೊಳಗಿಂದ ಆಚೆ ಹೊರಡಲೇ ಆಗುತ್ತಿರಲಿಲ್ಲ, ಬಾನಿನಲ್ಲಿ ಸೂರ್ಯನ ದರ್ಶನವೇ ಆಗದೆ ವಾರಗಟ್ಟಲೆ ಕಳೆದದ್ದುಂಟು. ರಾತ್ರಿಯಾಗುವುದಕ್ಕೂ ಮೊದಲೇ ಕಪ್ಪೆಗಳು ವಟರ್ ವಟರ್ ಆರಂಭಿಸುತ್ತಿದ್ದವು. ರಾತ್ರಿಯಿಡೀ ಈ ಸಂಗೀತ ಕಛೇರಿ ನಡೆಯುತ್ತಿತ್ತು. ಕೆಲವೊಮ್ಮೆ ತುಂಬಾ ತಂಪಿನ ತಾಣಗಳಲ್ಲಿ, ಕೆರೆ ತೋಡುಗಳ ಬಳಿಯಲ್ಲಿ ಹಗಲೆನ್ನದೆ ಈ ಭಜನೆ ಮುಂದುವರಿಯುತ್ತಿತ್ತು. ಕಾಡಿನ ನಡುವೆ ಹೋದರೆ ಮರಗಳ ಮೈಮೇಲೆ ಜಿಗಣೆ ಜಿಗುಟುತ್ತಿದ್ದವು. ಎಲ್ಲೆಂದರಲ್ಲಿ ಓಡಾಡುವ, ಎದೆಯೆತ್ತುವ ಹಾವುಗಳು ಕಾಣಿಸುತ್ತಿದ್ದವು. ಜೀರುಂಡೆಗಳು ರಾತ್ರಿಯಿಡೀ ಮೈಗೆ ಕಚ್ಚಿಕೊಂಡು ನೆತ್ತರು ಹೀರುತ್ತಿದ್ದವು. ಆ ದೃಶ್ಯಗಳಲ್ಲೇ ಈಗ ಕಾಣಿಸುತ್ತಲೇ ಇಲ್ಲ. ಪ್ರಕೃತಿ ಏನೋ ಅಳಿದ ಎಂದು ಗೋಳು ತೋಡಿಕೊಂಡರು.

ಈ ವರ್ಷದ ಮಳೆಗಾಲ ಪಶ್ಚಿಮ ಘಟ್ಟ, ಬಯಲುಸೀಮೆ, ರಾಜಧಾನಿ ಎನ್ನದೆ ಎಲ್ಲರನ್ನೂ ಬಾಯಾರಿ ಬೆಂಡಾಗುವಂತೆ ಮಾಡಿದೆ. ರಾಯಚೂರಿನ ರೈತರು ಹೊಲಗಳನ್ನು ಸಿದ್ಧ ಮಾಡಿಕೊಂಡು ಬಿತ್ತನೆಗಾಗಿ ಮಳೆಗೆ ಕಾದು ಕುಳಿತಿದ್ದಾರೆ. ಸುಳ್ಯದ ಅಡಕೆ ಕೃಷಿಕರು ಕೊಳೆರೋಗ ಎದುರಿಸಲು ಬೋರ್ಡೋ ಮಿಕ್ಸ್ ಸಿದ್ಧಪಡಿಸಿಕೊಂಡು ಕಾಯುತ್ತಿದ್ದಾರೆ. ಹಾಸನದಲ್ಲಿ, ಚಿಕ್ಕಮಗಳೂರಿನಲ್ಲಿ ಆಗುವ ಕಾಲಕ್ಕೆ ಮಳೆ ಬಂದರೆ ಮಾತ್ರ ಮುಂದಿನ ಸಲದ ಕಾಫಿ ಬೆಳೆ ಸರಾಗ. ಬೆಟ್ಟದೂರುಗಳಲ್ಲಿ ಮಳೆ ನೋಡಲೆಂದೇ ಬರುವವರನ್ನು ನಂಬಿರುವ ಹೋಂಸ್ಟೇಗಳಲ್ಲಿ ರೂಂ ಖಾಲಿಯಾದ ನಿರಾಸೆ. ಕಳೆದ ವರ್ಷ ಸಾಕುಸಾಕಾಗುವಷ್ಟು ಮಳೆ ಸುರಿದಿತ್ತು.

ಮನುಷ್ಯರ ನಷ್ಟವೇ ಅಲ್ಲ, ಮಳೆಗಾಗಿ ಕಾಯುವುದು. ಅಥವಾ ಹೀಗೆ ಹೇಳೋಣ- ಮಳೆಗಾಗಿ ಮನುಷ್ಯ ಕಾಯದಿದ್ದರೂ ಸಕಲ ಜೀವಜಾತಿಗಳು ತಮ್ಮದೇ ಆದ ರೀತಿಯಲ್ಲಿ ಕಾಯುತ್ತವೆ. ಸಣ್ಣ ಕ್ರಿಮಿಕೀಟಗಳಿಂದ ಹಿಡಿದು ಭವ್ಯ ಜೀವಿ ಆನೆಯವರೆಗೂ. ಮಳೆ ಸರಿಯಾದ ಪ್ರಮಾಣದಲ್ಲಿ ಸುರಿದರೆ ಅವುಗಳ ಜೀವನ ಚಕ್ರ ಸರಾಗ. ಉದಾಹರಣೆಗೆ ಮೀನಿನ ಈ ಜೀವಚಕ್ರವನ್ನು ನೋಡಿ.

ಪಶ್ಚಿಮ ಘಟ್ಟಗಳಲ್ಲಿ ಅಬ್ಬರದ ವರ್ಷಧಾರೆ ಒಂದು ತಿಂಗಳು ಸುರಿದರೆ, ದಟ್ಟ ಕಾಡುಗಳ ತಪ್ಪಲಿನಲ್ಲಿರುವ ಹೊಳೆ ನದಿ ತೊರೆಗಳಲ್ಲಿರುವ ಮೀನುಗಳಿಗೆ ಸಂತೋಷವೋ ಸಂತೋಷ. ಅವು ಇದೇ ಸಂದರ್ಭದಲ್ಲಿ ಮಿಲನಕ್ರಿಯೆ ಪೂರೈಸಿಕೊಳ್ಳುತ್ತವೆ. ಮರಿಯಿಡಲು ಸೂಕ್ತ ತಾಣ ಹುಡುಕಿಕೊಂಡು ಅವು ಧಾವಿಸುವುದು ನೀರಿನಲ್ಲಿ ಮೇಲ್ಮುಖವಾಗಿ, ನೀರಿನ ಪ್ರವಾಹ ಹುಟ್ಟಿದ ಕಡೆಗೆ. ಜಲಮೂಲಗಳ ಎಡೆಗೆ. ತಪ್ಪಲಿನಿಂದ ಮೇಲಕ್ಕೆ, ಹೊಳೆಗದ್ದೆಗಳಿಗೆ. ಹಿಂಚಿಲಿ ಗದ್ದೆಗಳಲ್ಲಿ, ನಿಂತ ನೀರಿನಲ್ಲಿ ಮೊಟ್ಟೆಯಿಟ್ಟು ಮತ್ತೆ ಕೆಳಮುಖವಾಗಿ ಚಲಿಸುವುದು ಅವುಗಳ ಜೀವನಕ್ರಮ. ಇದೊಂಥರ ಹಬ್ಬ.

ಈ ಮೀನಿನ ವಲಸೆ ಬಲ್ಲವರು ಇದೇ ಸಂದರ್ಭವನ್ನು ಕಾಯುತ್ತಾರೆ. ತೊರೆಗಳ ಅಡ್ಡಲಾಗಿ ಸಿಗುವ ಕಡೆಗಳಲ್ಲಿ ಅವರು ಬಲೆ, ಗೂಡು ಹಿಡಿದು ಕಾಯುತ್ತಾರೆ. ಕೆಲವು ಸಂದರ್ಭಗಳಲ್ಲಿ ಸಾವಿರಾರು ಮೀನುಗಳು ಪ್ರವಾಹದಂತೆ ನುಗ್ಗಿಕೊಂಡು, ಸಣ್ಣ ಜಲಪಾತಗಳಲ್ಲಿ ಮೇಲಕ್ಕೆ ಹಾರುತ್ತ ಧಾವಿಸುತ್ತವೆ. ಅಲ್ಲಿ ಬಲೆ ಹಾಕಿದರೆ ನೂರಾರು ಒಂದೇಟಿಗೆ ಸಿಕ್ಕಿಬೀಳುತ್ತವೆ.

ಮಲೆನಾಡಿನಲ್ಲಿ ಇದು ಈ ಸಮಯದಲ್ಲಿ ರಾತ್ರಿ ವೇಳೆಯ ಸಾಮಾನ್ಯ ಚಟುವಟಿಕೆ. ಆದರೆ ಈ ಸಲ ಇದು ಕಾಣಿಸುತ್ತಿಲ್ಲ. ಮೀನುಗಳು ಮರಿಯಿಡಲು ಹೊರಟೇ ಇಲ್ಲ. ಅದರರ್ಥ ಮುಂದಿನ ವರ್ಷ ಮತ್ಸ್ಯಕ್ಷಾಮ ಖಚಿತ.

ಈ ಬಾರಿ ಇನ್ನೊಂದು ವಿಶೇಷ ಘಟಿಸಿದೆ. ಪಶ್ಚಿಮ ಘಟ್ಟಗಳ ತಪ್ಪಲಲ್ಲಿ ಹಾಗೂ ಕಾಡುಗಳಲ್ಲಿ ಹಣ್ಣುಗಳು ಈ ಬೇಸಿಗೆಯಲ್ಲಿ ಹೇರಳವಾಗಿ ಕಾಣಿಸಿಕೊಂಡಿವೆ. ಹಲಸು, ಕಾಡುಮಾವು, ನೇರಳೆ, ಹೆಬ್ಬಲಸು ಹಾಗೂ ಕಾಡುಹಣ್ಣುಗಳು ಪುಷ್ಕಳವಾಗಿ ದೊರೆತಿರುವುದರಿಂದ ಮಂಗಗಳ ಕಾಟ ಅಷ್ಟಾಗಿ ರೈತರಿಗೆ ಕಾಡಿಲ್ಲ. ನೇರಳೆ ಮಾತ್ರವಲ್ಲ, ಎಲ್ಲ ಮರಗಳೂ ಸಿಕ್ಕಾಪಟ್ಟೆ ಫಲ ಬಿಟ್ಟಿರುವುದು ಮುಂಬರುವ ಬರದ ದ್ಯೋತಕ ಎಂಬುದರಲ್ಲಿ ಅನುಮಾನವಿಲ್ಲ ಎಂದು ಬಹಳಷ್ಟು ಮಂದಿ ಹೇಳುತ್ತಾರೆ. ತಜ್ಞರಲ್ಲಿ ಈ ಬಗ್ಗೆ ಭಿನ್ನಾಭಿಪ್ರಾಯ ಇದೆ. ಹಲಸು ಸಾಮಾನ್ಯವಾಗಿ ಜುಲೈ ತಿಂಗಳಲ್ಲೂ ಫಲ ಬಿಡುತ್ತದೆ. ಆದರೆ ಅದರಲ್ಲಿ ಮಳೆ ನೀರು ಸೇರಿಕೊಳ್ಳುವ ದರಿಂದ ಮನುಷ್ಯರು ಸೇವಿಸುವುದಿಲ್ಲ. ಇವೇ ಮರದಿಂದ ಬಿದ್ದು, ಆನೆಗಳಿಗೆ ಹೇರಳ ಆಹಾರವಾಗಿದೆ. ಕಾಫಿ- ಟೀ ತೋಟಗಳ ಪಕ್ಕದಲ್ಲಿರುವ ಹಲಸಿನ ಮರಗಳ ಬಳಿ ಈಗ ಆನೆಗಳ ಗುಂಪಿದೆ. ಈ ಎಲ್ಲ ಹಣ್ಣುಗಳ ಬೀಜ, ಗೊರಟು ನೆಲ ಸೇರಿ ದೊಡ್ಡ ಪ್ರಮಾಣದಲ್ಲಿ ಮೊಳಕೆ ಒಡೆಯ ಬೇಕಲ್ಲವೆ? ಇದು ಬರಕ್ಕೆ ಪ್ರಕೃತಿಯೇ ಒಡ್ಡುತ್ತಿರುವ ಸವಾಲು ಇರಬಹುದು. ಆದರೆ ಮೊಳಕೆಗೆ ಮಳೆ ಬೇಕಲ್ಲ.

ಪಶ್ಚಿಮ ಘಟ್ಟಗಳ ಒಡಲಿನಲ್ಲಿರುವ ಕೆಲವು ಜಾತಿಯ ಚಿಟ್ಟೆಗಳು ಜೀವನಚಕ್ರವನ್ನು ಒಂದು ಕ್ಷಣ ನೋಡಿ. ಈ ಅದ್ಭುತ ಚಿಟ್ಟೆಗಳು ದೂರದ ವಲಸೆ ಪ್ರಯಾಣಕ್ಕೂ ಪ್ರಸಿದ್ಧ. ದಕ್ಷಿಣ ಭಾರತದಲ್ಲಿ ಎರಡು ಮುಂಗಾರುಗಳು ಬೀಳುತ್ತವೆ- ನೈರುತ್ಯ ಮತ್ತು ಆಗ್ನೇಯ ಮುಂಗಾರು. ಪರಿಣಾಮ ಡೇನೈನ್ ಜಾತಿಯ ಚಿಟ್ಟೆಗಳು ವರ್ಷಕ್ಕೆ ಎರಡು ಬಾರಿ ಪಶ್ಚಿಮ ಘಟ್ಟದ ಮಳೆಕಾಡುಗಳು ಮತ್ತು ಪೂರ್ವ ಘಟ್ಟ ಹಾಗೂ ಡೆಕ್ಕನ್ ಪ್ರದೇಶಗಳ ನಡುವೆ ವಲಸೆ ಹೋಗುತ್ತವೆ.

ಏಪ್ರಿಲ್ ಮತ್ತು ಮೇ ತಿಂಗಳಲ್ಲಿ, ಬಿಸಿಲಿನಿಂದ ಕಾದ ಪಶ್ಚಿಮ ಘಟ್ಟಗಳಲ್ಲಿ ಮುಂಗಾರು ಪೂರ್ವ ಮಳೆ ಸುರಿದ ಬಳಿಕ ಕಾಡು ಹೂಗಳು ಅರಳುತ್ತವೆ. ಆಗ ಹೊಸದಾಗಿ ಬೆಳೆದ ಟೈಗರ್ ಮತ್ತು ಕ್ರೋ ಜಾತಿಯ ಚಿಟ್ಟೆಗಳು ಹೂಗಳ ಮಕರಂದ ಕುಡಿದು ತಮ್ಮ ಪ್ರಯಾಣಕ್ಕೆ ಬೇಕಾದ ಶಕ್ತಿಯನ್ನು ಸಂಗ್ರಹಿಸಿಕೊಳ್ಳುತ್ತವೆ. ನಂತರ ಪಶ್ಚಿಮ ಘಟ್ಟದಲ್ಲಿ ಜೂನ್‌ನಿಂದ ಸೆಪ್ಟೆಂಬರ್‌ವರೆಗೆ ಸುರಿಯುವ ಭಾರಿ ನೈರುತ್ಯ ಮುಂಗಾರು ಮಳೆಯ ಕಾಲ. ಈ ಕಾಲದಲ್ಲಿ ಅವು ಅಲ್ಲಿರುವುದಿಲ್ಲ. ಅಲ್ಲಿಂದ ಪೂರ್ವದ ಒಣ ಪ್ರದೇಶಗಳ ಕಡೆಗೆ ಹಾರುತ್ತವೆ.

ಡೇನೈನ್ ಚಿಟ್ಟೆಗಳ ವಲಸೆ ಮಾರ್ಗದ ಬಗ್ಗೆ ಪ್ರಕೃತಿ ತಜ್ಞರು ನೀಡುವ ವಿವರ ಸೊಗಸಾಗಿದೆ. ಈ ಚಿಟ್ಟೆಗಳ ಪ್ರಯಾಣ ಶೃಂಗೇರಿ ಸಮೀಪದ ಕಾಡುಗಳಿಂದ ಆರಂಭವಾಗುತ್ತದೆ. ಅಲ್ಲಿಂದ ಕುಕ್ಕೆ ಸುಬ್ರಹ್ಮಣ್ಯ ಮತ್ತು ಮಡಿಕೇರಿ ತಲುಪಿದ ನಂತರ ಅವು ಎರಡು ಗುಂಪುಗಳಾಗಿ ವಿಭಜನೆಯಾಗುತ್ತವೆ. ಒಂದು ಗುಂಪು ಹಾಸನ, ಬೆಂಗಳೂರು ಹೊರವಲಯ, ಮಲೆ ಮಹದೇಶ್ವರ ಬೆಟ್ಟ ಮೂಲಕ ಸಾಗುತ್ತಾ ತಮಿಳುನಾಡಿನ ಏರ್ಕಾಡ್ ತಲುಪುತ್ತದೆ. ಇನ್ನೊಂದು ಗುಂಪು ಬ್ರಹ್ಮಗಿರಿ ಬೆಟ್ಟಗಳು, ವಯನಾಡು, ನಾಗರಹೊಳೆ ರಾಷ್ಟ್ರೀಯ ಉದ್ಯಾನ, ನೀಲಗಿರಿ, ಅನಮಲೈ ಬೆಟ್ಟಗಳು ಹಾಗೂ ಕೊಯಮತ್ತೂರು ಕಡೆಗೆ ಹಾರುತ್ತದೆ. ಕೆಲವು ಚಿಟ್ಟೆಗಳು ಬಂಡೀಪುರ ಹುಲಿ ಸಂರಕ್ಷಿತ ಪ್ರದೇಶ ಮೂಲಕ ಬಿಳಿಗಿರಿರಂಗನ ಬೆಟ್ಟ ತಲುಪುತ್ತವೆ.

ಏಪ್ರಿಲ್‌ನಿಂದ ಜೂನ್‌ವರೆಗೆ, ನೈರುತ್ಯ ಮುಂಗಾರು ಚೆನ್ನಾಗಿ ಸುರಿಯಲು ಆರಂಭಿಸುವ ಮುನ್ನ, ಈ ಅದ್ಭುತ ಚಿಟ್ಟೆಗಳ ವಲಸೆಯನ್ನು ಬೆಂಗಳೂರಿನ ಹೊರವಲಯದ ಜನರು ಕಣ್ತುಂಬಿಕೊಳಬಹುದು. ಪೂರ್ವದ ಗಮ್ಯಸ್ಥಾನ ತಲುಪಿದ ನಂತರ ಈ ಚಿಟ್ಟೆಗಳು ಅಲ್ಲಿ ಸಂತಾನೋತ್ಪತ್ತಿ ಮಾಡಿ ತಮ್ಮ ಜೀವನ ಮುಗಿಸುತ್ತವೆ. ಅವುಗಳ ಮರಿಗಳು ಅಥವಾ ಕೆಲವೊಮ್ಮೆ ಮೂರನೇ ತಲೆಮಾರಿನ ಚಿಟ್ಟೆಗಳು, ಸೆಪ್ಟೆಂಬರ್‌ನಿಂದ ನವೆಂಬರ್‌ವರೆಗೆ ಈಶಾನ್ಯ ಮುಂಗಾರು ಆರಂಭವಾಗುವ ಸಮಯದಲ್ಲಿ ಮತ್ತೆ ಪಶ್ಚಿಮ ಘಟ್ಟದತ್ತ ಹಿಂದಿರುಗುತ್ತವೆ.

ಆದರೆ ಈ ಬಾರಿ ಈ ಚಿಟ್ಟೆಗಳ ವಲಸೆ ಅಂಥ ಪ್ರಮಾಣದಲ್ಲಿ ಕಾಣಿಸಲಿಲ್ಲ. ಕಾರಣ, ಮಳೆಯೇ ಬರೊಲ್ಲ ಎಂದರೆ ಚಿಟ್ಟೆಗಳಾದರೂ ಯಾಕೆ ಅಲ್ಲಿಂದ ಹೊರಡಬೇಕು. ಇದರಿಂದ ಅವುಗಳ ವಲಸೆ ಚಕ್ರವೂ ಅಸ್ತವ್ಯಸ್ತವಾಗಿದೆ. ಇದಲ್ಲದೆ ಅವುಗಳ ವಲಸೆ ಮಾರ್ಗಗಳನ್ನು ಹಾದು ಹೋಗುವ ಅಗಲದ ಹೆದ್ದಾರಿಗಳ ಭಯವೂ ಇದೆ. ಅಲ್ಲಿ ಸಾವಿರಾರು ಚಿಟ್ಟೆಗಳು ವಾಹನಗಳಿಗೆ ಸಿಲುಕಿ ಸಾಯುತ್ತವೆ. ಜತೆಗೆ ಕೀಟನಾಶಕಗಳ ಅತಿಯಾದ ಬಳಕೆಯಿಂದ ಡೇನೈನ್ ಚಿಟ್ಟೆಗಳ ಮರಿಗಳು ಬೆಳೆಯಲು ಅಗತ್ಯವಾದ ಎಕ್ಕದ ಜಾತಿಯ ಸಸ್ಯಗಳು ನಾಶವಾಗುತ್ತಿವೆ. ಹೀಗಾಗಿ ಇದರಿಂದ ಅವುಗಳ ವಲಸೆ ಮತ್ತು ಸಂತಾನೋತ್ಪತ್ತಿಯ ಚಕ್ರಕ್ಕೂ ಗಂಭೀರ ಅಪಾಯ ಬಂದಿದೆ. ಈ ಚಿಟ್ಟೆಗಳು ಇಲ್ಲದೆ ಹೋದರೆ ಈ ಜಾತಿಯ ಸಸ್ಯಗಳೂ ಮುಂದೊಂದು ದಿನ ಅಳಿಸಿ ಹೋಗುತ್ತವೆ.

ಬಿಸಿಲೆ ಘಾಟಿಯಲ್ಲಿ ಮಳೆಗಾಲದಲ್ಲಿ 'ಕಪ್ಪೆ ಶಿಬಿರ' ನಡೆಯುತ್ತದೆ. ಇಲ್ಲಿ ಕಪ್ಪೆಗಳ ಜಾತಿ ಹೇರಳ. ಈ ಪ್ರದೇಶದಲ್ಲಿ ಮಾತ್ರ ಕಾಣಸಿಗುವ (ಎಂಡೆಮಿಕ್) ಕಪ್ಪೆಗಳೂ ಬಹಳಷ್ಟಿವೆ. ಬಿಸಿಲೆಯ ಮಳೆಗಾಲದ ರಾತ್ರಿಗಳೆಂದರೆ ಕಪ್ಪೆಗಳ ಜೋಗುಳರವ ಎಂದೇ ಅರ್ಥ. ಆಗುಂಬೆ, ಉತ್ತರಕನ್ನಡ, ಕೊಡಗಿನ ಕಾಡುಗಳಿಗೂ ಇದು ನಿಜ. ಕಪ್ಪೆಗಳನ್ನು ಜೈವ ಸೂಚಕಗಳು ಎಂದೇ ಕರೆಯಲಾಗುತ್ತದೆ. ಕಾರಣ, ಪರಿಸರದಲ್ಲಿ ಏನಾದರೂ ಬದಲಾವಣೆ ಅಥವಾ ಹಾನಿ ಆದರೆ ಅದರ ಪರಿಣಾಮ ಮೊದಲು ಕಾಣಿಸಿಕೊಳ್ಳುವ ಜೀವಿ ಕಪ್ಪೆ. ಇವು ಆಹಾರ ಸರಪಳಿಯಲ್ಲಿ ಬಹಳ ಮುಖ್ಯ. ಅವು ಕೀಟಗಳನ್ನು ತಿನ್ನುವ ಪರಭಕ್ಷಕ, ಹಾವುಗಳಿಗೆ ಆಹಾರ. ಈ ಬಾರಿ ಅವುಗಳ ಕರೆಯೂ ಕಡಿಮೆ.

ಇಷ್ಟು ಹೊತ್ತಿಗೆ ಸಾಮಾನ್ಯವಾಗಿ ಕಪ್ಪೆಗಳು ಸಂತಾನೋತ್ಪತ್ತಿ ಮಾಡುವ ಅನೇಕ ಸ್ಥಳಗಳು ಈ ಬಾರಿ ಸಂಪೂರ್ಣ ನಿಶ್ಶಬ್ದವಾಗಿವೆ. ವರ್ಷಪೂರ್ತಿ ನೀರು ಹರಿಯುವ ಹೊಳೆಗಳು ಹಲವು ಜಾತಿಯ ಕಪ್ಪೆಗಳ ಜೀವನಚಕ್ರದಲ್ಲಿ ಪ್ರಮುಖ. ಇವು ಹರಿಯುವ ನೀರಿನಲ್ಲೇ ಅಥವಾ ಅದರ ಸುತ್ತಮುತ್ತ ಮೊಟ್ಟೆ ಇಡುತ್ತವೆ. ಈ ಬಾರಿ ಮಳೆ ಕಡಿಮೆಯಾಗಿರುವುದರಿಂದ ನೀರಿನ ಮಟ್ಟ ಇಳಿದಿದ್ದು, ಇಲ್ಲಿನ ಅಪರೂಪದ ಕಪ್ಪೆಗಳ ಸಂತಾನೋತ್ಪತ್ತಿಗೆ ಏಟು ಬಿದ್ದಿದೆ. ಪಶ್ಚಿಮ ಘಟ್ಟದಲ್ಲಿ ಮುಂಗಾರು ಮಳೆಯೂ ವರ್ಷದಿಂದ ವರ್ಷಕ್ಕೆ ಅಸ್ಥಿರವಾಗುತ್ತಿರುವುದರಿಂದ, ಕಳೆದ ನಾಲ್ಕು ವರ್ಷಗಳಿಂದ ಕಪ್ಪೆಜಾತಿಗೆ ಬಹಳ ಕಷ್ಟವಾಗಿದೆ.

ಭಾರತದ ಅತಿ ದೊಡ್ಡ ಕಪ್ಪೆ ಜಾತಿಗಳಲ್ಲಿ ಒಂದಾದ ಡೋಂಕುರು ಕಪ್ಪೆ ಅಥವಾ ಇಂಡಿಯನ್ ಬುಲ್‌ಫ್ರಾಗ್ ಸಾಮಾನ್ಯವಾಗಿ ಮುಂಗಾರು ಆರಂಭವಾದ ಕೂಡಲೇ ಮೊದಲು ಸಂತಾನೋತ್ಪತ್ತಿ ಮಾಡುತ್ತದೆ. ಆದರೆ ಈ ವರ್ಷ ಹಲವು ಪ್ರದೇಶಗಳಲ್ಲಿ ಅವುಗಳ ಚಟುವಟಿಕೆ ಕಾಣುತ್ತಿಲ್ಲ. ಈ ಕಪ್ಪೆಗಳು ಮೊಟ್ಟೆ ಇಡಲು ಕನಿಷ್ಠ ಒಂದರಿಂದ ಎರಡು ಇಂಚು ನೀರು ನಿಂತಿರಬೇಕು. ಈ ಕಪ್ಪೆಗಳ ಪ್ರಮಾಣ ಹಿಂದಿನ ವರ್ಷಗಳಿಗೆ ಹೋಲಿಸಿದರೆ ಶೇಕಡಾ 10ಕ್ಕಿಂತಲೂ ಕಡಿಮೆಯಾಗಿದೆ. ಕೆಲವು ಸಾಮಾನ್ಯ ಕಪ್ಪೆಗಳು ಮೊಟ್ಟೆ ಇಟ್ಟಿವೆ. ಆದರೆ ನೀರಿನ ಪ್ರದೇಶಗಳು ಬೇಗ ಒಣಗುತ್ತಿರುವುದರಿಂದ ಆ ಮೊಟ್ಟೆಗಳು ಬದುಕುಳಿಯುವ ಸಾಧ್ಯತೆ ತುಂಬಾ ಕಡಿಮೆ.

ಮಲಬಾರ್ ಟ್ರೀ ಟೋಡ್, ನೈಟ್ ಫ್ರಾಗ್, ಬುಷ್ ಫ್ರಾಗ್ ಮೊದಲಾದ ಸಣ್ಣ ಕಪ್ಪೆಗಳು ಇಷ್ಟು ಹೊತ್ತಿಗಾ ಗಲೇ ಜೋರು ಜೋರು ಗಲಾಟೆ ಮಾಡುತ್ತ ಸಂಗಾತಿಗಳನ್ನು ಹುಡುಕಿಕೊಂಡು ಮಿಲನಕ್ರಿಯೆಯಲ್ಲಿ ರಬೇಕಿತ್ತು. ಆದರೆ ಅವುಗಳ ಮೇಟಿಂಗ್ ಕಾಲ್ ಬಹಳಷ್ಟು ಕಡಿಮೆಯಾಗಿವೆಯಂತೆ. ಕಪ್ಪೆಗಳು ಕೀಟಗಳನ್ನು ತಿನ್ನುವ ಮೂಲಕ ಅವುಗಳ ಸಂಖ್ಯೆಯನ್ನು ನಿಯಂತ್ರಿಸುವುದು ನಿಮಗೆ ಗೊತ್ತು. ಕಪ್ಪೆಗಳಿಲ್ಲದಿದ್ದರೆ ಕ್ರಿಮಿಕೀಟಗಳು ಹೆಚ್ಚುವುದು ಖಚಿತ.

ಮತ್ತೊಂದೆಡೆ ಹಾವುಗಳಿಗೆ ಕಪ್ಪೆಗಳೇ ಪ್ರಮುಖ ಆಹಾರ. ನಾಗರ, ಕನ್ನಡಿ ಮೊದಲಾದ ಹಾವುಗಳು ಕಪ್ಪೆಗಳನ್ನೇ ಅವಲಂಬಿಸಿವೆ. ಕನ್ನಡಿ ಹಾವುಗಳು ಏಪ್ರಿಲ್- ಮೇ ತಿಂಗಳಲ್ಲಿ ಮರಿ ಇಡುತ್ತವೆ. ಆ ಪುಟ್ಟ ಹಾವುಗಳಿಗೆ ಸಣ್ಣ ಕಪ್ಪೆ- ಗೊದ್ದಗಳೇ ಮುಖ್ಯ ಆಹಾರ. ಈಗ ಕಪ್ಪೆಗಳಿಲ್ಲದೆ ಹಾವುಗಳೂ ಸಂತಾನೋತ್ಪತ್ತಿ ಮಾಡುವುದಿಲ್ಲ. ಮಾಡಿದರೂ ಬದುಕುಳಿಯುವುದಿಲ್ಲ. ಹಾವುಗಳಿಲ್ಲದೆ ಇಲಿಗಳ ಸಂಖ್ಯೆ ಹೆಚ್ಚಬಹುದು. ಬರಗಾಲದಲ್ಲಿ ಇಲಿಗಳ ಸಂಖ್ಯೆ ಹೆಚ್ಚು ಯಾಕೆ ಎಂಬುದು ಗೊತ್ತಾಯಿತೆ?

ಓದುಗರ ಒಣಿ

ಓದುಗರನ್ನು ಬಿಟ್ಟು ಇಲ್ಲಿ ಯಾರಿಗೂ ಪ್ರವೇಶವಿಲ್ಲ

ಹುಂಡಿಗೆ ಕನ್ನ, ಭಕ್ತಿಗೆ ದ್ರೋಹ

ರಾಮ ಭಕ್ತರ ಹೃದಯ ಕಲಕಿದ ಹುಂಡಿ ಕಳವು- 'ಜನಪಥ' ಅಂಕಣದ ಬರಹ ಓದಿದೆ. ಅಸಂಖ್ಯಾತ ಭಾರತೀಯರ ಭಕ್ತಿ ಶ್ರದ್ಧೆಯ ದಿವ್ಯ ಕ್ಷೇತ್ರವಾದ ಅಯೋಧ್ಯೆಯ ರಾಮಮಂದಿರದ ಹುಂಡಿಗೆ ಕನ್ನ ಹಾಕಿದ ದುರುಳರು ರಾಮನ ಬಗೆಗಿನ ಆಳವಾದ ನಿಷ್ಠೆಗೆ ಗುನ್ನ ಹಾಕಿದ್ದಾರೆ. ಜಗತ್ತಿನಾದ್ಯಂತ ಹರಡಿರುವ ಭಕ್ತರ ದೇಣಿಗೆಗೆ ಕೊಳಕು ಕೈ ಹಾಕಿರುವ ದುಷ್ಟರನ್ನು ಹೆಡೆಮುರಿ ಕಟ್ಟಬೇಕು. ಕೇಂದ್ರ ಸರಕಾರ, ಉತ್ತರ ಪ್ರದೇಶದ ಯೋಗಿ ಆದಿತ್ಯನಾಥ್ ಆಡಳಿತ ಆರ್ ಎಸ್‌ಎಸ್ ಮತ್ತು ವಿಶ್ವ ಹಿಂದೂ ಪರಿಷತ್ ಸಮಗ್ರ ನಿಷ್ಪಕ್ಷಪಾತ ತನಿಖೆ ನಡೆಸಿ ನಿಜವಾದ ಅಪರಾಧಿಗಳಿಗೆ ತಕ್ಕ ಶಾಸ್ತಿ ಮಾಡಬೇಕು. ಇಲ್ಲದಿದ್ದರೆ ಬಿಜೆಪಿ ಮತ್ತದರ ಸಹವರ್ತಿ ಸಂಘಗಳಿಗೆ ಅಪಖ್ಯಾತಿ ತಪ್ಪಿದ್ದಲ್ಲ.

- ಬಿ.ಎಸ್ ಮೋಹನಕುಮಾರ್, ಬೆಂಗಳೂರು

ಬೋಗಿ ಜೋಡಣೆ ಬದಲಾಯಿಸಿ

ಮೈಸೂರಿನ ಮುಖ್ಯ ರೈಲು ನಿಲ್ದಾಣದಿಂದ ಬೆಳಿಗ್ಗೆ 8.35ಕ್ಕೆ ಹೊರಡುವ ಮಾಲ್ಗುಡಿ ಎಕ್ಸ್‌ಪ್ರೆಸ್ ಸೇರಿದಂತೆ, ಎಲ್ಲ ರೈಲು ಗಾಡಿಗಳಲ್ಲಿ ಮಧ್ಯದ ಐದಾರು ಬೋಗಿಗಳು ಕಾಯ್ದಿರಿಸಿದ ಹವಾನಿಯಂತ್ರಿತ ಬೋಗಿಗಳಿರುತ್ತವೆ. ಇದು ಆಗಾಗ್ಗೆ ಪ್ರಯಾಣ ಮಾಡುವ ಪ್ರಯಾಣಿಕರಿಗಷ್ಟೇ ತಿಳಿದಿರುತ್ತದೆ. ಕೆಲವು ಸಾಮಾನ್ಯ ಪ್ರಯಾಣಿಕರು ಬೋಗಿಯನ್ನು ಹುಡುಕಲು ಸಮಯ ಸಾಲದೇ ಸಮಸ್ಯೆ ಉಂಟಾಗುತ್ತಿದೆ. ಈ ಕಾರಣಕ್ಕಾಗಿ ಕಾಯ್ದಿರಿಸಿದ ಹವಾನಿಯಂತ್ರಿತ ಬೋಗಿಗಳನ್ನು ಎಲ್ಲಾ ರೈಲು ಗಾಡಿಯಲ್ಲಿ ರೈಲಿನಲ್ಲಿ ಕಡೆಗೆ ಹಾಕುವುದರಿಂದ ಸಾಮಾನ್ಯ ವರ್ಗದ ರೈಲು ಪ್ರಯಾಣಿಕರಿಗೆ ಯಾವುದೇ ತೊಂದರೆ ಆಗುವುದಿಲ್ಲ. ಈ ಬಗ್ಗೆ ರೈಲ್ವೆ ಇಲಾಖೆ ಹಿರಿಯ ಅಧಿಕಾರಿಗಳು ಸೂಕ್ತ ಕ್ರಮ ಕೈಗೊಳ್ಳಬೇಕು.

- ಬೂಕನಕೆರೆ ವಿಜೇಂದ್ರ, ಮೈಸೂರು

ತೈಲ ಬೆಲೆ ಇಳಿಸಿ

ಮಧ್ಯ ಪ್ರಾಚ್ಯ ಬಿಕ್ಕಟ್ಟಿನ ಹಿನ್ನೆಲೆಯಲ್ಲಿ ಹಲವು ತಿಂಗಳಿನಿಂದ ಸತತವಾಗಿ ತೈಲ ಬೆಲೆ ಏರಿಕೆಯಾಗಿದ್ದ ಪರಿಣಾಮ ದೇಶದಲ್ಲಿ ಪ್ರಯಾಣ ದರ, ವಿದ್ಯುತ್, ಸಾರಿಗೆ, ಹೋಟೆಲ್ ಆಹಾರ, ಅಗತ್ಯ ವಸ್ತುಗಳು ಸೇರಿದಂತೆ ಎಲ್ಲವೂ ಬೆಲೆ ಏರಿಕೆಯಾಗಿದ್ದವು. ಪ್ರಸ್ತುತ ಯುದ್ಧದ ಕಾರ್ಮೋಡ ಸರಿದಿದ್ದು ಎಲ್ಲವೂ ಸಾಮಾನ್ಯ ಸ್ಥಿತಿಗೆ ಬಂದ ಪರಿಣಾಮ ಕಚ್ಚಾ ತೈಲದ ಬೆಲೆ ಅಂತರಾಷ್ಟ್ರೀಯ ಮಟ್ಟದಲ್ಲಿ ಗಣನೀಯವಾಗಿ ಇಳಿಯುತ್ತಲೇ ಇದೆ. ಅಮೆರಿಕ ಅಧ್ಯಕ್ಷ ಡೊನಾಲ್ಡ್ ಟ್ರಂಪ್ ಕೂಡ ತೈಲಗಳ ಬೆಲೆ ಇಳಿಸಲು ಮನವಿ ಮಾಡಿದ್ದಾರೆ. ಈಗಾಗಲೇ ಬೆಲೆ ಏರಿಕೆಯಿಂದ ಕಂಗೆಟ್ಟಿರುವ ಜನಸಾಮಾನ್ಯರಿಗೆ ಪೆಟ್ರೋಲ್ ಡೀಸೆಲ್ ದರವನ್ನು ಇಳಿಸುವ ಮೂಲಕ ಜನಸಾಮಾನ್ಯರ ಮೇಲಿರುವ ಬೆಲೆಯ ಹೊರೆಯನ್ನು ಇಳಿಸುವ ಮೂಲಕ ಬೆಲೆ ಇಳಿಕೆಯ ಲಾಭವನ್ನು ಜನಸಾಮಾನ್ಯರಿಗೆ ವರ್ಗಾಯಿಸಬೇಕಾಗಿದೆ.

- ಮುರುಗೇಶ ಡಿ., ದಾವಣಗೆರೆ

ರೈತರಿಗೆ ಅನುದಾನ ಹೆಚ್ಚಿಸಿ

ಕರ್ನಾಟಕದಾದ್ಯಂತ ಕೃಷಿ ವಲಯವು ತೀವ್ರ ಅಂತರ್ಜಲ ಕುಸಿತ ಹಾಗೂ ಬೋರ್‌ವೆಲ್ ಬಿಕ್ಕಟ್ಟಿನಿಂದಾಗಿ ತತ್ತರಿಸುತ್ತಿದ್ದು, ಸರಕಾರದ ಸದ್ಯದ ನೀತಿಗಳು ರೈತರ ಸಂಕಷ್ಟಕ್ಕೆ ಪೂರ್ಣ ಪರಿಹಾರ ನೀಡುವಲ್ಲಿ ವಿಫಲವಾಗಿವೆ. ರಾಜ್ಯದ ಹಲವು ಜಿಲ್ಲೆಗಳಲ್ಲಿ ಅಂತರ್ಜಲ ಮಟ್ಟವು ತೀರಾ ಕೆಳಮಟ್ಟಕ್ಕೆ ತಲುಪಿದ್ದು, ಸರಕಾರ ನೀಡುವ ಸೀಮಿತ ಅನುದಾನವು ಆಳವಾದ ಬೋರ್‌ವೆಲ್ ಕೊರೆಯಲು ಹಾಗೂ ಪಂಪ್ ಸೆಟ್ ಅಳವಡಿಸಲು ಸಾಕಾಗುತ್ತಿಲ್ಲ. ಈ ಅರೆಬರೆ ನೆರವು ಮತ್ತು ಯೋಜನೆಗಳ ಅನುಷ್ಠಾನದಲ್ಲಿ ಆಗುತ್ತಿರುವ ಆಡಳಿತಾತ್ಮಕ ವಿಳಂಬ ನೀತಿಯಿಂದಾಗಿ ಬಡ ರೈತರು ಅನಿವಾರ್ಯವಾಗಿ ಖಾಸಗಿ ಸಾಲದ ಸುಳಿಗೆ ಸಿಲುಕುವಂತಾಗಿದೆ. ಇಡೀ ರಾಜ್ಯದ ಅನ್ನದಾತರ ಹಿತದೃಷ್ಟಿಯಿಂದ ಬೋರ್‌ವೆಲ್‌ನ ಸಂಪೂರ್ಣ ವೆಚ್ಚವನ್ನು ಸರಕಾರ ತಾನೇ ಭರಿಸಿ ಕೃಷಿ ಕ್ಷೇತ್ರವನ್ನು ಆರ್ಥಿಕ ದುರಂತದಿಂದ ಪಾರು ಮಾಡಬೇಕಾಗಿದೆ.

- ಡಾ.ವಿಜಯಕುಮಾರ್ ಎಚ್.ಕೆ., ರಾಯಚೂರು

ಅನಿವಾಸಿ ಕನ್ನಡಿಗರನ್ನು ತವರು ಮನೆ ಮರೆಯದಿರಲಿ

ಗಂಟಾಘೋಷ
ಗುರುರಾಜ್ ಗಂಟಿಹೊಳೆ
vveditoped@gmail.com

ಸ್ವಾತಂತ್ರ್ಯಾನಂತರದ ಭಾರತದ ಆರ್ಥಿಕ, ಸಾಮಾಜಿಕ ಮತ್ತು ತಾಂತ್ರಿಕ ವಿಕಾಸದಲ್ಲಿ ಅನಿವಾಸಿ ಭಾರತೀಯರು ಮತ್ತು ಭಾರತದ ಸಾಗರೋತ್ತರ ನಾಗರಿಕರ ಕೊಡುಗೆ ಅಪಾರವಾದುದು. ಜಾಗತಿಕ ಮಟ್ಟದಲ್ಲಿ ನೆಲೆಸಿರುವ ಅನಿವಾಸಿ ಕನ್ನಡಿಗರ ಪಾತ್ರವನ್ನು ಕೇವಲ ತಾಯ್ನಾಡಿಗೆ ಹರಿದುಬರುವ ವಿದೇಶಿ ಹಣದ ರವಾನೆಗೆ ಮಾತ್ರ ಸೀಮಿತಗೊಳಿಸಿ ನೋಡಲು ಸಾಧ್ಯವಿಲ್ಲ. ವಿದೇಶಿ ವಿನಿಮಯ ಮೀಸಲನ್ನು ಹೆಚ್ಚಿಸುವುದರ ಜೊತೆಗೆ ಜ್ಞಾನ, ಸುಧಾರಿತ ತಂತ್ರಜ್ಞಾನ, ಜಾಗತಿಕ ಸಂಪರ್ಕ ಜಾಲ ಹಾಗೂ ಅಂತಾರಾಷ್ಟ್ರೀಯ ಮಟ್ಟದಲ್ಲಿ ಭಾರತದ ಸಾಫ್ಟ್ ಪವರ್ ಬಲಪಡಿಸುವಲ್ಲಿ ಅವರ ಕೊಡುಗೆ ಹಿರಿದಾಗಿದೆ. ಒಂದು ಕಾಲದಲ್ಲಿ 'ಪ್ರತಿಭಾ ಪಲಾಯನ' (ಬ್ರೈನ್ ಡ್ರೈನ್) ಎಂದು ಕರೆಯಲ್ಪಡುತ್ತಿದ್ದ ಪ್ರವೃತ್ತಿಯನ್ನು ಇಂದು ತಾಯ್ನಾಡಿನ ಅಭಿವೃದ್ಧಿಗೆ ಪೂರಕವಾದ 'ಪ್ರತಿಭಾ ಕ್ರೋಢೀಕರಣ' (ಬ್ರೈನ್ ಗೇನ್) ಆಗಿ ಪರಿವರ್ತಿಸುವ ಅದ್ಭುತ ಸಾಮರ್ಥ್ಯ ನಮ್ಮ ಅನಿವಾಸಿ ಸಮುದಾಯಕ್ಕಿದೆ.

ರಾಜ್ಯದ ಒಟ್ಟಾರೆ ಆರ್ಥಿಕ ಮತ್ತು ಸಾಮಾಜಿಕ ಸುಸ್ಥಿರತೆಗೆ ಅನಿವಾಸಿ ಕನ್ನಡಿಗರು ನೀಡುತ್ತಿರುವ ಕೊಡುಗೆಗಳು ಅನೂಹ್ಯ. ವಿದೇಶಗಳಿಂದ ಬರುವ ಹಣದ ಹರಿವು ಗ್ರಾಮೀಣ ಭಾಗದ ಖರೀದಿ ಶಕ್ತಿಯನ್ನು ಹೆಚ್ಚಿಸಿ, ಸ್ಥಳೀಯ ಸಣ್ಣ ಮತ್ತು ಮಧ್ಯಮ ಕೈಗಾರಿಕೆಗಳಿಗೆ (ಎಂಎಸ್‌ಎಂಇ) ಬಂಡವಾಳವಾಗಿ ಪರಿಣಮಿಸುತ್ತಿದೆ. ರಿಯಲ್ ಎಸ್ಟೇಟ್, ಬ್ಯಾಂಕ್ ಠೇವಣಿಗಳು ಮತ್ತು ನೂತನ ಸ್ಟಾರ್ಟಪ್‌ಗಳಲ್ಲಿ ಇವರು ಹೂಡಿಕೆ ಮಾಡುತ್ತಿದ್ದಾರೆ. ಇದು ಸ್ಥಳೀಯವಾಗಿ ಹೊಸ ಉದ್ಯೋಗಗಳನ್ನು ಸೃಷ್ಟಿಸುವುದಲ್ಲದೆ, ಕರ್ನಾಟಕದ ಉತ್ಪನ್ನಗಳಿಗೆ ಜಾಗತಿಕ ಸಪ್ಲೈ ಚೈನ್ ಮೂಲಕ ಅಂತಾರಾಷ್ಟ್ರೀಯ ಮಾರುಕಟ್ಟೆ ಸಂಪರ್ಕವನ್ನು ಒದಗಿಸುತ್ತಿದೆ.

ಮಾಹಿತಿ ತಂತ್ರಜ್ಞಾನ, ಜೈವಿಕ ತಂತ್ರಜ್ಞಾನ ಹಾಗೂ ಕೃತಕ ಬುದ್ಧಿಮತ್ತೆಯ (ಎಐ) ಕ್ಷೇತ್ರಗಳಲ್ಲಿ ಜಾಗತಿಕ ತಜ್ಞರೊಂದಿಗೆ ಸಂಪರ್ಕ ಕಲ್ಪಿಸುವಲ್ಲಿ ಅನಿವಾಸಿ ಕನ್ನಡಿಗರು ಮುಂಚೂಣಿಯಲ್ಲಿದ್ದಾರೆ. ಗ್ರಾಮೀಣ ಭಾಗದ ಶಾಲೆಗಳಿಗೆ ದೇಣಿಗೆ, ಡಿಜಿಟಲ್ ತರಗತಿಗಳ ನಿರ್ಮಾಣ, ವಿದ್ಯಾರ್ಥಿವೇತನಗಳು ಹಾಗೂ ವೈದ್ಯಕೀಯ ಶಿಬಿರಗಳು ಮತ್ತು ಆಂಬ್ಯುಲೆನ್ಸ್‌ಗಳ ಒದಗಣೆಯ ಮೂಲಕ ಆರೋಗ್ಯ ಕ್ಷೇತ್ರಕ್ಕೆ ಇವರು ನಿರಂತರ ಬೆಂಬಲ ನೀಡುತ್ತಿದ್ದಾರೆ. ಜೊತೆಗೆ ಕರಾವಳಿ ಸೇರಿದಂತೆ ರಾಜ್ಯದ ಪ್ರವಾಸೋದ್ಯಮದ ಜಾಗತಿಕ ಪ್ರಚಾರಕ್ಕೂ ಇವರೇ ಬ್ರ್ಯಾಂಡ್ ರಾಯಭಾರಿಗಳಾಗಿದ್ದಾರೆ.

ಜಗತ್ತಿನಾದ್ಯಂತ ಇರುವ ಕನ್ನಡ ಕೂಟಗಳ ಮೂಲಕ ಯಕ್ಷಗಾನ, ಜಾನಪದ ಕಲೆಗಳು ಮತ್ತು ಕನ್ನಡ ಭಾಷೆಯ ಪ್ರಚಾರವನ್ನು ಕೈಗೊಳ್ಳುವ ಮೂಲಕ ಜಾಗತಿಕ ಮಟ್ಟದಲ್ಲಿ ನಮ್ಮ ಪರಂಪರೆಯನ್ನು ಜೀವಂತವಾಗಿರಿಸುವ ಸಾಮುದಾಯಿಕ ಪ್ರಜ್ಞೆಯನ್ನು ಇವರು ಪ್ರದರ್ಶಿಸುತ್ತಿದ್ದಾರೆ.

ಬಿಕ್ಕಟ್ಟುಗಳು ಹಾಗೂ ಸವಾಲುಗಳು

ಜಾಗತಿಕ ಮಟ್ಟದಲ್ಲಿ ಕನ್ನಡಿಗರು ಇಷ್ಟೆಲ್ಲಾ ಸಾಧನೆ ಮಾಡುತ್ತಿದ್ದರೂ, ತಳಮಟ್ಟದಲ್ಲಿ ಅವರು ಎದುರಿಸುತ್ತಿರುವ ಸಾಂಸ್ಥಿಕ ಹಾಗೂ ಆಡಳಿತಾತ್ಮಕ ಬಿಕ್ಕಟ್ಟುಗಳು ಅತ್ಯಂತ ಜಟಿಲವಾಗಿವೆ. ನಕಲಿ ನೇಮಕಾತಿ ಸಂಸ್ಥೆಗಳಿಂದ ಉದ್ಯೋಗ ವಂಚನೆಗೆ ಒಳಗಾಗುವುದು, ವೀಸಾ ಮತ್ತು ಪಾಸ್‌ಪೋರ್ಟ್‌ಗಳನ್ನು ವಿದೇಶಿ ಮಾಲೀಕರು ವಶಪಡಿಸಿಕೊಳ್ಳುವುದು ಹಾಗೂ ಸಕಾಲಕ್ಕೆ ವೇತನ ಸಿಗದೆ ಅಸುರಕ್ಷಿತ ಪರಿಸ್ಥಿತಿಯಲ್ಲಿ ದುಡಿಯುವುದು ಗಲ್ಫ್ ರಾಷ್ಟ್ರಗಳಲ್ಲಿರುವ ಸಾಮಾನ್ಯ ಕನ್ನಡಿಗ ಕಾರ್ಮಿಕರ ದೊಡ್ಡ ಸಮಸ್ಯೆಯಾಗಿದೆ. ಕೆಲಸದ ಸ್ಥಳದಲ್ಲಿ ಅಪಘಾತ ಅಥವಾ ಸಾವು ಸಂಭವಿಸಿದಾಗ ವಿಮಾ ಸೌಲಭ್ಯ ಪಡೆಯಲು ತಿಂಗಳುಗಟ್ಟಲೆ ಕಾಯಬೇಕಾಗಿದೆ. ಯುದ್ಧ ಅಥವಾ ಪ್ರಕೃತಿ ವಿಕೋಪದಂತಹ ತುರ್ತು ಸಂದರ್ಭಗಳಲ್ಲಿ ಸುರಕ್ಷಿತವಾಗಿ ಸ್ವದೇಶಕ್ಕೆ ಮರಳಲು ತಕ್ಷಣದ ಸಾಂಸ್ಥಿಕ ವ್ಯವಸ್ಥೆಯ ಕೊರತೆಯಿದೆ. ವಿದೇಶಿ ನೆಲದಲ್ಲಿ ಕನ್ನಡಿಗರು ಕಾನೂನು ಸಂಕಷ್ಟಕ್ಕೆ ಸಿಲುಕಿದಾಗ ಬೇಕಾದ ಆಡಳಿತಾತ್ಮಕ ನೆರವು ಸಿಗುತ್ತಿಲ್ಲ. ಅದೇ ಸಮಯದಲ್ಲಿ, ತಾಯ್ನಾಡಿನಲ್ಲಿರುವ ಅವರ ಸ್ವಂತ ಆಸ್ತಿ ವಿವಾದಗಳು, ಕುಟುಂಬ ಕಲಹಗಳು ಮತ್ತು ವೈವಾಹಿಕ ಸಮಸ್ಯೆಗಳನ್ನು ಬಗೆಹರಿಸಲು ಕಂದಾಯ ಮತ್ತು ಗೃಹ ಇಲಾಖೆಗಳ ನಡುವೆ ಸಮರ್ಪಕ ಸಮನ್ವಯದ ಕೊರತೆಯಿದೆ. ದಾಖಲೆಗಳ ದೃಢೀಕರಣದಲ್ಲಿ ಆಗುವ ವಿಳಂಬ ಮತ್ತು ಹೂಡಿಕೆಗೆ ಏಕಗವಾಕ್ಷಿ ಪದ್ಧತಿಯ ಕೊರತೆಯಿಂದಾಗಿ ಆರ್ಥಿಕ ನಷ್ಟಗಳು ಸಂಭವಿಸುತ್ತಿವೆ.

ಸುದೀರ್ಘ ಕಾಲ ಕುಟುಂಬದಿಂದ ದೂರವಿರುವ ಮಾನಸಿಕ ಒತ್ತಡ ಒಂದೆಡೆಯಾದರೆ, ತಾಯ್ನಾಡಿನಲ್ಲಿರುವ ವೃದ್ಧ ಪೋಷಕರ ಆರೈಕೆಯ ಆತಂಕ ಇವರನ್ನು ಸದಾ ಕಾಡುತ್ತದೆ. ಇವೆಲ್ಲದರ ನಡುವೆ, ಜಾಗತಿಕ ಮಾರುಕಟ್ಟೆಯ ಏರುಪೇರುಗಳಿಂದಾಗಿ ಹಠಾತ್ ಉದ್ಯೋಗ ಕಳೆದುಕೊಂಡು ಕಣ್ಣೀರಿನಲ್ಲಿ ತಾಯ್ನಾಡಿಗೆ ಮರಳುವವರ ಮರು-ಕೌಶಲ್ಯೀಕರಣ ಮತ್ತು ಆರ್ಥಿಕ ಪುನರ್ವಸತಿಗಾಗಿ ರಾಜ್ಯದಲ್ಲಿ ಯಾವುದೇ ಸುಸ್ಥಿರ ಯೋಜನೆಗಳಿಲ್ಲದಿರುವುದು ಅತ್ಯಂತ ಕರುಣಾಜನಕ ಸ್ಥಿತಿಯಾಗಿದೆ.

ಸರಕಾರದ ನೀತಿ ನಿರೂಪಣೆಯಲ್ಲಿ ಅನಿವಾಸಿ ಕನ್ನಡಿಗರ ಸಮಸ್ಯೆಗಳ ಕುರಿತು ಕಾಣಿಸುವ ಆಡಳಿತಾತ್ಮಕ ಉದಾಸೀನತೆ ಮತ್ತು ನಿರಾಸಕ್ತಿ ಅತ್ಯಂತ ಕಳವಳಕಾರಿಯಾಗಿದೆ. ಜಾಗತಿಕ ಹೂಡಿಕೆದಾರರ ಸಮಾವೇಶಗಳು ಅಥವಾ ಪ್ರಮುಖ ಸಾಂಸ್ಕೃತಿಕ ಉತ್ಸವಗಳು ನಡೆದಾಗ ಅನಿವಾಸಿಗಳ ಬಂಡವಾಳವನ್ನು ಆಕರ್ಷಿಸಲು ತೋರುವ ರಾಜಕೀಯ ಉತ್ಸಾಹವು, ಅವರ ದೈನಂದಿನ ಜ್ವಲಂತ ಸಮಸ್ಯೆಗಳಿಗೆ ಸ್ಪಂದಿಸುವಾಗ ಸಂಪೂರ್ಣವಾಗಿ ಮರೆಯಾಗುತ್ತದೆ.

ಸುಧಾರಣಾ ಸೂತ್ರಗಳು

ಅನಿವಾಸಿ ಕನ್ನಡಿಗರ ಒಟ್ಟಾರೆ ಕಲ್ಯಾಣ ಮತ್ತು ರಾಜ್ಯದ ಸುಸ್ಥಿರ ಅಭಿವೃದ್ಧಿಯನ್ನು ದೃಷ್ಟಿಯಲ್ಲಿಟ್ಟುಕೊಂಡು, ಆಡಳಿತ ಯಂತ್ರವು ಕಾಗದದ ಮೇಲಿನ ಯೋಜನೆಗಳಿಂದ ಹೊರಬಂದು ಕೆಲವು ಪ್ರಮುಖ ಸುಧಾರಣೆಗಳನ್ನು ತುರ್ತಾಗಿ ಜಾರಿಗೆ ತರಬೇಕಾಗಿದೆ. ಬೇರೆ ರಾಜ್ಯಗಳನ್ನು ನೋಡುವುದಾದರೆ ಕೇರಳದ 'ನೋರ್ಕಾ-ರೂಟ್ಸ್' ಸಂಸ್ಥೆಯು ಮರಳುವ ವಲಸಿಗರ ಆರ್ಥಿಕ ಪುನರ್ವಸತಿ ಹಾಗೂ ತುರ್ತು ಧನಸಹಾಯಕ್ಕೆ ಅತ್ಯುತ್ತಮ ಮಾದರಿಯಾಗಿದ್ದರೆ, ತಮಿಳುನಾಡು ಸರ್ಕಾರವು ತನ್ನ ಅನಿವಾಸಿ ಕಾರ್ಮಿಕರಿಗೆ ಉಚಿತ ವಿಮೆ ಮತ್ತು ಅಂತರರಾಷ್ಟ್ರೀಯ ಕಾನೂನು ನೆರವನ್ನು ಒದಗಿಸುತ್ತಿದೆ. ಹಾಗೆಯೇ, ಪಂಜಾಬ್ ರಾಜ್ಯವು ಅನಿವಾಸಿಗಳ ಸ್ವದೇಶಿ ಆಸ್ತಿ ವಿವಾದಗಳ ಶೀಘ್ರ ವಿಲೇವಾರಿಗಾಗಿ ಪ್ರತ್ಯೇಕ ವಿಶೇಷ ನ್ಯಾಯಾಲಯಗಳ ವಿಶಿಷ್ಟ ವ್ಯವಸ್ಥೆಯನ್ನೇ ರೂಪಿಸಿದೆ. ಕರ್ನಾಟಕವು ಈ ಎಲ್ಲಾ ಯಶಸ್ವಿ ರಾಜ್ಯಗಳ ಉತ್ತಮ ಆಡಳಿತಾತ್ಮಕ ಅಂಶಗಳನ್ನು ಸಮೀಕರಿಸಿ ತನ್ನದೇ ಆದ 'ಜಾಗತಿಕ ಕನ್ನಡ ವ್ಯವಹಾರಗಳ ಪ್ರಾಧಿಕಾರ'ವನ್ನು ರೂಪಿಸುವುದು ಇಂದಿನ ತುರ್ತು ಅಗತ್ಯವಾಗಿದೆ.

ಮೊದಲನೆಯದಾಗಿ, ರಾಜ್ಯದ ನೀತಿ ನಿರೂಪಣೆಗೆ ಬಲಿಷ್ಠ ಬುನಾದಿ ಹಾಕಲು ಪ್ರತ್ಯೇಕ ಅನಿವಾಸಿ ಕನ್ನಡಿಗರ ಸಚಿವಾಲಯಕ್ಕೆ ಸಂಪೂರ್ಣ ಕಾನೂನುಬದ್ಧ ಮತ್ತು ಸಾಂಸ್ಥಿಕ ಅಧಿಕಾರವನ್ನು ನೀಡಬೇಕಾಗಿದೆ. ಇದರ ಅಡಿಯಲ್ಲಿ ಸ್ವತಂತ್ರವಾಗಿ ತಕ್ಷಣದ ನಿರ್ಧಾರಗಳನ್ನು ಕೈಗೊಳ್ಳುವ ಶಕ್ತಿಯುಳ್ಳ 'ಕರ್ನಾಟಕ ಅನಿವಾಸಿ ಭಾರತೀಯ ಪ್ರಾಧಿಕಾರ'ವನ್ನು ಸ್ಥಾಪಿಸುವುದು ಅತ್ಯಂತ ನಿರ್ಣಾಯಕ ಹೆಜ್ಜೆಯಾಗಬಲ್ಲದು. ಯಾವುದೇ ಕಲ್ಯಾಣ ನೀತಿಯು ಯಶಸ್ವಿಯಾಗಬೇಕಾದರೆ ಜಗತ್ತಿನಾದ್ಯಂತ ಇರುವ ಕನ್ನಡಿಗರ ನಿಖರ ಸಂಖ್ಯೆ ಮತ್ತು ಮಾಹಿತಿಯುಳ್ಳ 'ಸಮಗ್ರ ಜಾಗತಿಕ ಕನ್ನಡ ದತ್ತಾಂಶ ನೋಂದಣಿ' ವ್ಯವಸ್ಥೆಯನ್ನು ಆದ್ಯತೆಯ ಮೇರೆಗೆ ಸಿದ್ಧಪಡಿಸಬೇಕಿದೆ. ಇದರೊಂದಿಗೆ, ಅನಿವಾಸಿಗಳು ಮತ್ತು ಸರ್ಕಾರದ ನಡುವೆ ನೇರ ಮುಖಾಮುಖಿ ಸಂವಾದಕ್ಕೆ ಅವಕಾಶ ಕಲ್ಪಿಸಲು ಪ್ರತಿ ವರ್ಷ ವಾರ್ಷಿಕ ಜಾಗತಿಕ ಕನ್ನಡ ಸಮ್ಮೇಳನಗಳನ್ನು ನಿರಂತರವಾಗಿ ಆಯೋಜಿಸುವುದು ಅತ್ಯಗತ್ಯವಾಗಿದೆ.

ಎರಡನೆಯದಾಗಿ, ಅನಿವಾಸಿಗಳು ತಮ್ಮ ದೂರುಗಳು ಮತ್ತು ಆಡಳಿತಾತ್ಮಕ ಕೆಲಸಗಳಿಗಾಗಿ ರಾಜಧಾನಿ ಬೆಂಗಳೂರಿಗೇ ಅಲೆಯುವುದನ್ನು ತಪ್ಪಿಸಲು ಜಿಲ್ಲಾ ಮಟ್ಟದಲ್ಲೇ ಪ್ರತ್ಯೇಕ ಅನಿವಾಸಿ ಸಹಾಯ ಕೇಂದ್ರಗಳನ್ನು ತಕ್ಷಣ ಆರಂಭಿಸಬೇಕಾಗಿದೆ. ಈ ಕೇಂದ್ರಗಳ ಸುಗಮ ನಿರ್ವಹಣೆಗೆ ಮತ್ತು ಸ್ಥಳೀಯ ಸಮಸ್ಯೆಗಳ ಶೀಘ್ರ ವಿಲೇವಾರಿಗಾಗಿ ಜಿಲ್ಲಾವಾರು ಜಾಗತಿಕ ಕನ್ನಡ ಸಲಹಾ ಮಂಡಳಿಗಳನ್ನು ರಚಿಸುವುದು ಸೂಕ್ತ. ಜಾಗತಿಕವಾಗಿ ವಿವಿಧ ಕಾಲ ವಲಯಗಳಲ್ಲಿ ಸಂಕಷ್ಟಕ್ಕೆ ಸಿಲುಕುವ ಕನ್ನಡಿಗರಿಗಾಗಿ ಇಪ್ಪತ್ತನಾಲ್ಕು ಗಂಟೆಗಳ ಕಾಲ ನಿರಂತರವಾಗಿ ಕಾರ್ಯನಿರ್ವಹಿಸುವ ಜಾಗತಿಕ ಸಹಾಯವಾಣಿ ಮತ್ತು ಮೊಬೈಲ್ ಮೂಲಕವೇ ದೂರುಗಳನ್ನು ದಾಖಲಿಸಿ ಪರಿಹಾರದ ಸ್ಥಿತಿಗತಿಯನ್ನು ತಿಳಿಯಲು ಪ್ರತ್ಯೇಕ ಮೊಬೈಲ್ ಆಪ್ ವ್ಯವಸ್ಥೆಯನ್ನು ತರಬೇಕಾಗಿದೆ. ಇವೆಲ್ಲವನ್ನೂ ಒಂದೇ ಸೂರಿನಡಿ ತರಲು ಸುಧಾರಿತ 'ಜಾಗತಿಕ ಕನ್ನಡ ಡಿಜಿಟಲ್ ಪೋರ್ಟಲ್' ಬಲಿಷ್ಠ ಸಾಂಸ್ಥಿಕ ಕೊಂಡಿಯಾಗಿ ಕೆಲಸ ಮಾಡಬಲ್ಲದು.

ಮೂರನೆಯದಾಗಿ, ರಾಜ್ಯದ ಆರ್ಥಿಕತೆಗೆ ಅನಿವಾಸಿಗಳ ಕೊಡುಗೆಯನ್ನು ದ್ವಿಗುಣಗೊಳಿಸಲು ಕೈಗಾರಿಕಾ ಮತ್ತು ವಾಣಿಜ್ಯ ಹೂಡಿಕೆಗಳಿಗೆ ತಕ್ಷಣ ಅನುಮೋದನೆ ನೀಡುವ ದಕ್ಷ 'ಏಕಗವಾಕ್ಷಿ ಹೂಡಿಕೆ ಕೋಶ'ವನ್ನು ಕಡ್ಡಾಯವಾಗಿ ಸೃಷ್ಟಿಸಬೇಕಾಗಿದೆ. ಬೃಹತ್ ಮೂಲಸೌಕರ್ಯ ಯೋಜನೆಗಳಲ್ಲಿ ಜಾಗತಿಕ ಕನ್ನಡಿಗರ ಪಾಲುದಾರಿಕೆಯನ್ನು ಖಚಿತಪಡಿಸಿಕೊಳ್ಳಲು 'ಜಾಗತಿಕ ಕನ್ನಡ ಹೂಡಿಕೆ ಮಂಡಳಿ'ಯನ್ನು ರಚಿಸುವುದರ ಜೊತೆಗೆ, ಸ್ಥಳೀಯ ವೈವಿಧ್ಯಮಯ ಆವಿಷ್ಕಾರಗಳಿಗೆ ಅನಿವಾಸಿಗಳಿಂದ ಬಂಡವಾಳ ಕ್ರೋಢೀಕರಿಸಲು ಪ್ರತ್ಯೇಕ 'ಅನಿವಾಸಿ ಸ್ಟಾರ್ಟಪ್ ನಿಧಿ'ಯನ್ನು ಸ್ಥಾಪಿಸುವುದು ಇಂದಿನ ತುರ್ತು ಅಗತ್ಯವಾಗಿದೆ. ಇದು ಕೇವಲ ಹಣಕಾಸಿನ ಹೂಡಿಕೆಯಾಗಿ ಉಳಿಯದೆ, ನಮ್ಮ ಸ್ಥಳೀಯ ಯುವ ಉದ್ಯಮಿಗಳಿಗೆ ಅಂತರರಾಷ್ಟ್ರೀಯ ಮಟ್ಟದ ವ್ಯವಹಾರಿಕ ಮಾರ್ಗದರ್ಶನ ನೀಡಲು 'ಜಾಗತಿಕ ಮಾರ್ಗದರ್ಶನ ಕಾರ್ಯಕ್ರಮ' ಮತ್ತು ನವೀನ ಕೌಶಲ್ಯ ವರ್ಗಾವಣೆಗೆ ದಾರಿ ಮಾಡಿಕೊಡುತ್ತದೆ.

ಕೊನೆಯದಾಗಿ, ಅನಿವಾಸಿಗಳ ಸಾಮಾಜಿಕ ಭದ್ರತೆ ಮತ್ತು ವೈಯಕ್ತಿಕ ರಕ್ಷಣೆಗೆ ಗರಿಷ್ಠ ಆದ್ಯತೆ ನೀಡಬೇಕಾಗಿದೆ. ಅವರ ಆಸ್ತಿ ಮತ್ತು ವಾಣಿಜ್ಯ ವಿವಾದಗಳ ಶೀಘ್ರ ವಿಲೇವಾರಿಗಾಗಿ ತಜ್ಞ ವಕೀಲರನ್ನೊಳಗೊಂಡ 'ಕಾನೂನು ಸಹಾಯ ಕೋಶ' ಮತ್ತು ವಿದೇಶಗಳಲ್ಲಿ ಅಪಘಾತ ಅಥವಾ ಸಾವು ಸಂಭವಿಸಿದಾಗ ಆರ್ಥಿಕ ನೆರವು ನೀಡಲು 'ತುರ್ತು ಪರಿಹಾರ ನಿಧಿ'ಯನ್ನು ಬಲಪಡಿಸಬೇಕಿದೆ. ಕೆಲಸ ಕಳೆದುಕೊಂಡು ಮರಳುವ ವಲಸಿಗರ ಮರು-ಕೌಶಲ್ಯೀಕರಣಕ್ಕಾಗಿ 'ವಲಸಿಗರ ಪುನರ್ವಸತಿ ಮಿಷನ್' ಮತ್ತು ಅವರ ತಾಂತ್ರಿಕ ಜ್ಞಾನವನ್ನು ಸ್ಥಳೀಯ ಯುವಕರಿಗೆ ತಲುಪಿಸಲು 'ಜಾಗತಿಕ ಕನ್ನಡ ಕೌಶಲ್ಯ ಜಾಲ'ವನ್ನು ರೂಪಿಸಬೇಕಾಗಿದೆ. ಇದಲ್ಲದೆ, ಅನಿವಾಸಿಗಳ ಮಕ್ಕಳ ಉನ್ನತ ಶಿಕ್ಷಣದ ಪ್ರವೇಶಾತಿಗಾಗಿ ಪ್ರತ್ಯೇಕ 'ಶಿಕ್ಷಣ ಮತ್ತು ವಿದ್ಯಾರ್ಥಿವೇತನ ಕೋಶ' ಹಾಗೂ ತಾಯ್ನಾಡಿನಲ್ಲಿರುವ ಅವರ ವೃದ್ಧ ಪೋಷಕರ ಆರೋಗ್ಯ ರಕ್ಷಣೆಗಾಗಿ 'ಆರೋಗ್ಯ ಬೆಂಬಲ ಕೋಶ'ಗಳನ್ನು ಸ್ಥಾಪಿಸುವುದು ಸರಕಾರದ ಹೊಣೆಗಾರಿಕೆಯಾಗಿದೆ. ಈ ಎಲ್ಲಾ ಸೌಲಭ್ಯಗಳು ಮತ್ತು ರಾಜ್ಯದ ಪ್ರಮುಖ ಸೇವೆಗಳಲ್ಲಿ ಸೂಕ್ತ ಆದ್ಯತೆ ಹಾಗೂ ರಿಯಾಯಿತಿಗಳನ್ನು ಒದಗಿಸಲು ಪ್ರತಿ ಪ್ರಜೆಗೆ ಅಧಿಕೃತ 'ಪ್ರವಾಸಿ ಕನ್ನಡ ಕಾರ್ಡ್' ವಿತರಿಸುವ ಮೂಲಕ ಇಡೀ ವ್ಯವಸ್ಥೆಗೆ ಸುಸ್ಥಿರ ಚೌಕಟ್ಟನ್ನು ನೀಡಬಹುದಾಗಿದೆ.

ಕರ್ನಾಟಕದ ಸಮಗ್ರ ಪ್ರಗತಿಯ ದೃಷ್ಟಿಯಿಂದ, ಅನಿವಾಸಿ ಕನ್ನಡಿಗರನ್ನು ಕೇವಲ ವಿದೇಶದಲ್ಲಿ ನೆಲೆಸಿರುವ ಸಾಮಾನ್ಯ ನಾಗರಿಕರಾಗಿ ನೋಡುವ ಹಳೆಯ ಸಂಕುಚಿತ ದೃಷ್ಟಿಕೋನವನ್ನು ಆಡಳಿತ ಯಂತ್ರವು ಬದಲಾಯಿಸ ಬೇಕಿದೆ. ಅವರನ್ನು 'ತಾಯ್ನಾಡಿನ ಪರಮೋಚ್ಚ ಜಾಗತಿಕ ಅಭಿವೃದ್ಧಿ ಪಾಲುದಾರರು' ಎಂದು ಪರಿಗಣಿಸುವ ಹೊಸ ನೀತಿ ಪರಿಣಾಮಕಾರಿಯಾಗುತ್ತದೆ. ಅವರ ಬಳಿ ಇರುವ ಬೃಹತ್ ಬಂಡವಾಳ, ತಾಂತ್ರಿಕ ಪರಿಣತಿ, ಜಾಗತಿಕ ಸಂಪರ್ಕ ಜಾಲ ಮತ್ತು ಬದ್ಧತೆಯನ್ನು ರಾಜ್ಯದ ಪ್ರಮುಖ ವಲಯಗಳಾದ ಶಿಕ್ಷಣ, ಆರೋಗ್ಯ, ಕೃಷಿ, ಪ್ರವಾಸೋದ್ಯಮ, ಮೀನುಗಾರಿಕೆ, ನೂತನ ಉದ್ಯಮಗಳು ಹಾಗೂ ಗ್ರಾಮೀಣ ಅಭಿವೃದ್ಧಿಯೊಂದಿಗೆ ಜೋಡಿಸಿದರೆ, ಕರ್ನಾಟಕದ ಸುಸ್ಥಿರ ವಿಕಾಸಕ್ಕೆ ವೇಗ ದೊರೆಯುವುದರಲ್ಲಿ ಸಂಶಯವಿಲ್ಲ.

ಆದರೆ, ಇಂತಹ ಸುವರ್ಣ ಅವಕಾಶಗಳನ್ನು ಬಳಸಿಕೊಳ್ಳುವ ನಿಟ್ಟಿನಲ್ಲಿ ಪ್ರಸ್ತುತ ಮುಖ್ಯಮಂತ್ರಿ ಡಿ.ಕೆ. ಶಿವಕುಮಾರ್ ಅವರು ಪ್ರತ್ಯೇಕ ಅನಿವಾಸಿ ಸಚಿವಾಲಯ ಮತ್ತು ಕಾರ್ಯದರ್ಶಿ ಕಚೇರಿಯನ್ನು ಸ್ಥಾಪಿಸಲು ಯೋಜನೆ ರೂಪಿಸುತ್ತಿರುವುದು ಮೇಲ್ನೋಟಕ್ಕೆ ಆಶಾದಾಯಕ ಹೆಜ್ಜೆಯಾಗಿ ಕಂಡರೂ, ಅದರ ಆಂತರಿಕ ಕಾರ್ಯವಿಧಾನ ಮಾತ್ರ ತೀವ್ರ ನಿರಾಶೆ ಮೂಡಿಸಿದೆ. ಈ ಇಡೀ ಪ್ರಕ್ರಿಯೆಯಲ್ಲಿ ವಿದೇಶಗಳಲ್ಲಿ ದಶಕಗಳಿಂದ ಶ್ರಮಿಸುತ್ತಿರುವ ನೈಜ ಪಾಲುದಾರರನ್ನು, ಗಲ್ಫ್ ಮತ್ತು ಪಾಶ್ಚಿಮಾತ್ಯ ರಾಷ್ಟ್ರಗಳ ಪ್ರಮುಖ ಕನ್ನಡ ಸಂಘಟನೆಗಳನ್ನು ಅಥವಾ ತಳಮಟ್ಟದ ಹಿತರಕ್ಷಕರನ್ನು ಸರಕಾರ ಎಲ್ಲೂ ಸಕ್ರಿಯವಾಗಿ ತೊಡಗಿಸಿಕೊಳ್ಳುತ್ತಿಲ್ಲವೆಂಬ ಅಳುವು ಅನಿವಾಸಿ ಕನ್ನಡಿಗರದ್ದಾಗಿದೆ. ಯಾವುದೇ ಪ್ರಾಯೋಗಿಕ ಕಾರ್ಯವಿಧಾನಗಳು ಮತ್ತು ವಾಸ್ತವಿಕ ಕ್ರಮಗಳನ್ನು ಅಳವಡಿಸಿಕೊಳ್ಳದೆ ಕೇವಲ ಆತುರದ ಪ್ರಕಟಣೆಗಳನ್ನು ಹೊರಡಿಸುತ್ತಿರುವುದು ಈ ಐತಿಹಾಸಿಕ ನಿರ್ಧಾರವು ಕೇವಲ ರಾಜಕೀಯ ತೋರಿಕೆಯ ಪ್ರದರ್ಶನ ಹಾಗೂ ಕೇವಲ ಫೋಟೋ ಆಪ್‌ಗೆ ಸೀಮಿತವಾಗುತ್ತಿದೆಯೇ ಎಂಬ ಬಲವಾದ ಅನುಮಾನವನ್ನು ಹುಟ್ಟುಹಾಕಿದೆ. ಈ ಧೋರಣೆ ಸುಧಾರಿಸದಿದ್ದರೆ ಜಾಗತಿಕ ಕನ್ನಡಿಗರ ತಾಯ್ನಾಡಿನ ಕನಸುಗಳು ಸಂಪೂರ್ಣವಾಗಿ ಮರೀಚಿಕೆಯಾಗಲಿವೆ.

ಪ್ರತಿಕ್ರಿಯೆ

ವಿನಯ ಶಿರಹಟ್ಟಿಮಠ

ಪ್ರಬುದ್ಧ ಮುಖಾಮುಖಿಯ ಅಪೇಕ್ಷೆ

(ನಿನ್ನೆಯ ಸಂಚಿಕೆಯಿಂದ)

ಬೌದ್ಧಿಕ ಚರ್ಚೆಗಳ ಮೂಲಭೂತ ನಿಯಮವೆಂದರೆ, ವಿಚಾರಗಳನ್ನು ವಿಚಾರಗಳಿಂದಲೇ ಎದುರಿಸುವುದು. ಆದರೆ, ರವಿ ಹಂಜ್ ಅವರ ಲೇಖನವು ಈ ಪ್ರಜಾಸತ್ತಾತ್ಮಕ ಚರ್ಚೆಯ ಮಿತಿಯನ್ನು ಮೀರಿ, ವೈಯಕ್ತಿಕ ನಿಂದನೆಯ ಮಟ್ಟಕ್ಕೆ ಇಳಿದಿರುವುದು ಅತ್ಯಂತ ವಿಷಾದನೀಯ. ಸಿದ್ದರಾಮ ಬೆಲ್ದಾಳ ಅವರಂತಹ ದೀರ್ಘಕಾಲದ ಅಧ್ಯಯನಶೀಲ ಚಿಂತಕರ ವಿಚಾರಗಳನ್ನು ಒಪ್ಪದಿರಲು ಯಾರಿಗಾದರೂ ಹಕ್ಕಿದೆ; ಆದರೆ, ಅವರ ಶೈಕ್ಷಣಿಕ ಅರ್ಹತೆಗಳನ್ನು, ಅವರು ಓದಿದ ಗ್ರಂಥಗಳನ್ನು ಮತ್ತು ಅವರ ಬದ್ಧತೆಯನ್ನು ವ್ಯಂಗ್ಯವಾಡುವುದು ಅಸಹಿಷ್ಣುತೆಯ ಪರಮಾವಧಿಯಾಗಿದೆ. ನಾಡಿನ ಅಗ್ರಗಣ್ಯ ಪತ್ರಿಕೆಗಳ ಪುಟವನ್ನು ಅಲಂಕರಿಸುವಂತಹ ಗಂಭೀರ ಸಂಶೋಧನಾತ್ಮಕ ಬರಹಗಳು ಇಂತಹ ಅಗ್ಗದ ವ್ಯಕ್ತಿನಿಂದನೆಯಿಂದ ಬಹುದೂರವಿರಬೇಕು.

ಬೆಲ್ದಾಳ ಶರಣರಿಗೆ ಗುಲ್ಬರ್ಗ ವಿಶ್ವವಿದ್ಯಾಲಯ ನೀಡಿದ ಗೌರವ ಡಾಕ್ಟರೇಟ್ ಮತ್ತು ಕರ್ನಾಟಕ ಸರಕಾರ ಅನುಭವ ಮಂಟಪದಂತಹ ಬೃಹತ್ ಯೋಜನೆಗಳಲ್ಲಿ ಅವರಿಗೆ ನೀಡಿದ ಜವಾಬ್ದಾರಿಯನ್ನು ಲೇಖಕರು ಲೇವಡಿ ಮಾಡಿದ್ದಾರೆ. ಕೇವಲ ತಮಗೆ ಒಪ್ಪಿಗೆಯಾಗದ ಒಂದೇ ಒಂದು ಐತಿಹಾಸಿಕ ವ್ಯಾಖ್ಯಾನವನ್ನು ಮುಂದಿಟ್ಟುಕೊಂಡು, ನಮ್ಮ ನಾಡಿನ ಘನತೆವೆತ್ತ ವಿಶ್ವವಿದ್ಯಾಲಯಗಳ ಮೌಲ್ಯಮಾಪನ ಪ್ರಕ್ರಿಯೆಯನ್ನೇ ಕೀಳಾಗಿ ಕಾಣುವುದು ಎಷ್ಟರಮಟ್ಟಿಗೆ ಸರಿ? ಸರಕಾರ ಮತ್ತು ವಿಶ್ವವಿದ್ಯಾಲಯಗಳು ಕೇವಲ ಒಂದು ಲೇಖನವನ್ನೋ, ಒಂದು ಭಾಷಣವನ್ನೋ ನೋಡಿ ಪ್ರಶಸ್ತಿಗಳನ್ನು ನೀಡುವುದಿಲ್ಲ; ಅದರ ಹಿಂದೆ ದಶಕಗಳ ಕಾಲದ ಸೇವೆ, ಸಮಾಜಮುಖಿ ಚಿಂತನೆ ಮತ್ತು ಸಮಗ್ರ ಸಾಧನೆಯ ಮೌಲ್ಯಮಾಪನವಿರುತ್ತದೆ. ತಮ್ಮ ಸೈದ್ಧಾಂತಿಕ ನಿಲುವಿಗೆ ವಿರುದ್ಧವಾಗಿರುವ ಕಾರಣಕ್ಕಾಗಿ ಇಡೀ ಸಾಂಸ್ಥಿಕ ವ್ಯವಸ್ಥೆಯನ್ನೇ 'ಗಾಂಪ ಸಮಾಜ' ಎಂದು ಹೀಯಾಳಿಸುವುದು ಸರ್ವಾಧಿಕಾರಿ ಮನಸ್ಥಿತಿಯನ್ನು ತೋರುತ್ತದೆಯೇ ಹೊರತು, ಪ್ರಬುದ್ಧತೆಯನ್ನಲ್ಲ.

ಭಿನ್ನಾಭಿಪ್ರಾಯಗಳು ಚರ್ಚೆಯ ಮೂಲಕ ಪರಿಹಾರವಾಗಬೇಕೇ ವಿನಃ ಅಹಂಕಾರದ ತೀರ್ಪುಗಳಿಂದಲ್ಲ. ಇತಿಹಾಸದ ವ್ಯಾಖ್ಯಾನಗಳ ಬಗ್ಗೆ ಭಿನ್ನಮತವಿದ್ದರೆ, ಪ್ರಬಲವಾದ ಶಾಸನಗಳು, ಗ್ರಂಥಗಳು ಅಥವಾ ಐತಿಹಾಸಿಕ ದಾಖಲೆಗಳನ್ನು ಮುಂದಿಟ್ಟು ವಾದಿಸಬೇಕು. ಅದನ್ನು ಬಿಟ್ಟು, ಅವರ ಜ್ಞಾನದ ಹಿನ್ನೆಲೆ ಏನು? ಎಂದು ವ್ಯಕ್ತಿಯನ್ನೇ ಕಟಕಟೆಯಲ್ಲಿ ನಿಲ್ಲಿಸುವುದು, ತಾವು ಮಾತ್ರ ಎಲ್ಲವನ್ನೂ ಬಲ್ಲ ಅಸಾಮಾನ್ಯರು ಎಂಬ ಭ್ರಮೆಯ ದ್ಯೋತಕವಾಗಿದೆ. ಬಸವಣ್ಣನವರ ಹೆಸರನ್ನು ಹೇಳುತ್ತಲೇ, ಅವರ ಮೂಲಭೂತ ಆಶಯವಾದ 'ಸಹಿಷ್ಣುತೆ ಮತ್ತು ಬಹುತ್ವ'ವನ್ನು ಗಾಳಿಗೆ ತೂರಿರುವ ಈ ಬರವಣಿಗೆಯ ಶೈಲಿಯು, ಅಂತಿಮವಾಗಿ ಲೇಖಕರದ್ದೇ ಆದ ತಾಳ್ಮೆಯ ಕೊರತೆಯನ್ನು ಜಗಜ್ಜಾಹೀರು ಮಾಡಿದೆ.

ಸತ್ಯಶೋಧದ ನಿರ್ಭೀತ ಹೆಜ್ಜೆ

ಇತಿಹಾಸವನ್ನು ಇತಿಹಾಸವಾಗಿ ನೋಡುವುದು ಹಾಗೂ ಅದನ್ನು ಗ್ರಹಿಸುವುದು ಒಂದು ಅಪ್ಪಟ ಬೌದ್ಧಿಕ ಪ್ರಬುದ್ಧತೆ. ಗತಕಾಲದ ಘಟನೆಗಳನ್ನು, ಭಾಷಿಕ ಪಲ್ಲಟಗಳನ್ನು ಮತ್ತು ಪದಗಳ ಮೂಲವನ್ನು ನಾವು ಇಂದಿನ ನಮ್ಮ ಭಾವನಾತ್ಮಕ ಚೌಕಟ್ಟಿಗೆ ಸಿಲುಕಿಸಿ ವೈಭವೀಕರಿಸುವುದು ಅಥವಾ ತಿರುಚುವುದು ಆರೋಗ್ಯಕರ ಸಮಾಜದ ಲಕ್ಷಣವಲ್ಲ. 'ಹಿಂದೂ' ಎಂಬ ಪದದ ಭೌಗೋಳಿಕ ಉಗಮವಾಗಲೀ, ಅರಬ್ ಮತ್ತು ಪರ್ಷಿಯನ್ ನಿಘಂಟುಗಳಲ್ಲಿ ದಾಖಲಾಗಿರುವ ಆ ಪದದ ಹಿಂದಿನ ಕರಾಳ ಐತಿಹಾಸಿಕ ಹಿನ್ನೆಲೆಯಾಗಲೀ, ನಮ್ಮ ನೆಲದ ನಿಜವಾದ ದಾರ್ಶನಿಕ ಮೌಲ್ಯಗಳನ್ನು ಎಂದಿಗೂ ಅಳಿಸಿಹಾಕುವುದಿಲ್ಲ. ಆದರೆ, ಆ ಚಾರಿತ್ರಿಕ ಸತ್ಯಗಳನ್ನು ಮುಕ್ತ ಮನಸ್ಸಿನಿಂದ ಒಪ್ಪಿಕೊಳ್ಳಲು ನಿರಾಕರಿಸಿ, ವಾಸ್ತವವನ್ನು ತೆರೆದಿಡುವವರನ್ನು 'ಗಾಂಪರು' ಎಂದು ನಿಂದಿಸಿ ಬಾಯಿ ಮುಚ್ಚಿಸುವ ಪ್ರಯತ್ನವು ಕೇವಲ ಬೌದ್ಧಿಕ ಅಸುರಕ್ಷಿತತೆಯನ್ನು ಪ್ರದರ್ಶಿಸುತ್ತದೆಯೇ ವಿನಃ ಅಸ್ಮಿತೆಯನ್ನಲ್ಲ.

ಸಮಾಜದ ದಿಕ್ಕು ತಪ್ಪಿಸುವ ಭಾವುಕ ಬರಹಗಳಿಗೆ ಪ್ರತಿಯಾಗಿ, ವಿಷಯದ ಬೇರುಗಳನ್ನು ಜಾಲಾಡುವ ಆಳವಾದ ಸಂಶೋಧನಾಧಾರಿತ ಲೇಖನಗಳು ಪತ್ರಿಕೆಗಳಲ್ಲಿ ರಾರಾಜಿಸಬೇಕಾದ ತುರ್ತು ಇಂದಿದೆ. ನಾವು ಬೆಳೆಸಿಕೊಳ್ಳಬೇಕಿರುವುದು ಕಣ್ಣುಮುಚ್ಚಿ ನಂಬುವ ಮೌಢ್ಯವನ್ನಲ್ಲ, ಬದಲಾಗಿ ಬಸವಣ್ಣನವರು ತಮ್ಮ ವಚನಗಳಲ್ಲಿ ಪ್ರತಿಪಾದಿಸಿದಂತೆ, ಪ್ರತಿಯೊಂದನ್ನೂ ಪರಾಮರ್ಶಿಸುವ ಮತ್ತು ಸತ್ಯವನ್ನು ಹೆಕ್ಕಿ ತೆಗೆಯುವ 'ಕರಣಹಸುಗೆ'ಯ ಮಾರ್ಗವನ್ನು. ಇತಿಹಾಸದ ಪುಟಗಳಲ್ಲಿನ ಕಟುಸತ್ಯಗಳನ್ನು ಇರುವಂತೆಯೇ, ಯಾವುದೇ ರಕ್ಷಣಾತ್ಮಕ ಮುಚ್ಚುಮರೆಯಿಲ್ಲದೆ ಸ್ವೀಕರಿಸುವ ವಿಶಾಲ ಮನೋಭಾವ ನಮ್ಮದಾಗಬೇಕು. ಆಗ ಮಾತ್ರ ಸಿದ್ದರಾಮ ಬೆಲ್ದಾಳ ಅವರಂತಹ ದಶಕಗಳ ಕಾಲ ಅಧ್ಯಯನ ನಡೆಸಿದ ವಿಚಾರವಾದಿಗಳು, ಸಂಶೋಧಕರು ಎತ್ತುವ ಸೂಕ್ಷ್ಮ ಪ್ರಶ್ನೆಗಳಿಗೆ ನಾವು ಸಕಾರಣವಾಗಿ, ಪ್ರಬುದ್ಧವಾಗಿ ಮುಖಾಮುಖಿಯಾಗಲು ಸಾಧ್ಯ. ಸತ್ಯವನ್ನು ಅರಸುವ ಈ ವೈಚಾರಿಕ ಹಾದಿಯಲ್ಲಿ ನಮ್ಮ ಹೆಜ್ಜೆಗಳು ಯಾವುದೇ ಅಂಜಿಕೆಯಿಲ್ಲದೆ, ವ್ಯಕ್ತಿನಿಂದನೆಯ ಕಲ್ಮಶವಿಲ್ಲದೆ, ಕೇವಲ ನಿಷ್ಠುರ ಸತ್ಯದ ಬೆಳಕಿನಲ್ಲಿ ದಿಟ್ಟವಾಗಿ ಮುನ್ನಡೆಯಬೇಕಿದೆ.

ಅಚ್ಚುಕಟ್ಟು ಪ್ರದೇಶ
RNI no: 3918/59
VISHVAVANI, Printed & Published by : VISHWESHWAR BHAT, On behalf of Vishwakshara Media Private Ltd., #483/1A/2A/3 Shri Ram plaza, 3rd floor, opp to Jain college, behind Kotak Mahindra Bank, Club Road, Hubli. Printed @ manipal media network limited Sy no7/2,plot no CA-3/1,28 (p)&29 (p),Kapnoor,2nd stage industrial area,kapnoor village, Gulbarga-585104
Editor-in Chief : Vishweshwar Bhat. ಪ್ರಧಾನ ಸಂಪಾದಕ: ವಿಶ್ವೇಶ್ವರ ಭಟ್
CopyRight: Vishwakshara Media Private Ltd. All rights reserved. Reproduction in any manner electronic or otherwise, in whole or in part, without prior written permission is prohibited.
ನಮ್ಮ ಆವೃತ್ತಿಗಳು: ಬೆಂಗಳೂರು, ಹುಬ್ಬಳ್ಳಿ ಮಂಗಳೂರು, ಬೆಳಗಾವಿ ಕಲಬುರಗಿ, ದಾವಣಗೆರೆ
Vol:68, Issue:349

ವೆನೆಜುವೆಲಾದಲ್ಲಿ ಜೂ.24ರ ಸಂಜೆ 6.04ರಲ್ಲಿ ಅವಳಿ ಭೂಕಂಪ | ರಾಜಧಾನಿ ಸಮೀಪದ ಲಾ ಗುವೆರಾ ರಾಜ್ಯದಲ್ಲಿ ಬಾಲಕ ಜೀವಂತ | ಅವಶೇಷ ತೆರವುಗೊಳಿಸುವಾಗ ಜೋರ್ಡಾನ್ ತಂಡದಿಂದ ರಕ್ಷಣೆ

6 ದಿನ ಬಳಿಕ 3 ವರ್ಷದ ಬಾಲಕನ ರಕ್ಷಣೆ

ಕ್ಯಾರಾಕಾಸ್: ಕಳೆದ ಬುಧವಾರ(ಜೂ.24) ಸಂಜೆ 6.04ರ ವೇಳೆ ವೆನೆಜುವೆಲಾದಲ್ಲಿ 7.5 ಮತ್ತು 7.2ರಷ್ಟು ತೀವ್ರತೆಯ ಅವಳಿ ಭೂಕಂಪಗಳು ಒಂದೇ ನಿಮಿಷದ ಅಂತರದಲ್ಲಿ ಸಂಭವಿಸಿದ್ದು, ದೇಶದ ರಾಜಧಾನಿ ನಗರ ಕ್ಯಾರಾಕಾಸ್ ಮತ್ತು ಸಮೀಪದ ಲಾಗುವೆರಾ ನಗರಗಳಲ್ಲಿ ಬಹು ಮಹಡಿಯ ನೂರಾರು ಕಟ್ಟಡಗಳು ನೆಲಕ್ಕುರುಳಿ ಈವರೆಗೆ(ಬುಧವಾರ ಬೆಳಗ್ಗೆವರೆಗೆ) ಮಹಿಳೆಯರು, ಮಕ್ಕಳು, ವೃದ್ಧರು ಸೇರಿದಂತೆ ಒಟ್ಟು 1900ಕ್ಕೂ ಅಧಿಕ ಮಂದಿ ಸಾವಿಗೀಡಾಗಿದ್ದಾರೆ.

ಈ ಮಧ್ಯೆ, ಲಾ ಗುವೆರಾ ರಾಜ್ಯದ ಉತ್ತರ ಭಾಗದಲ್ಲಿನ ಲಾಸ್ ಕೊರೇಲ್ಸ್‌ನ ಗಾರ್ಡನ್ 1 ಕಟ್ಟಡದ ಅವಶೇಷಗಳನ್ನು ಜೋರ್ಡಾನ್ ದೇಶದ ರಕ್ಷಣಾ ತಂಡದವರು ತೆರವು ಕಾರ್ಯಾಚರಣೆ ನಡೆಸಿದ್ದಾಗ 3 ವರ್ಷದ ಬಾಲಕನ ರಕ್ಷಣೆಯಾಗಿದೆ.

ಆರು ದಿನಗಳಿಂದ ಆಹಾರ-ನೀರು ಇಲ್ಲದೇ, ಉಸಿರಾಟಕ್ಕೂ ಕಷ್ಟವಾಗಿ ದ್ದರೂ ಬಾಲಕ ಜೀವಂತ ಉಳಿದು ಪವಾಡ ಸದೃಶವಾಗಿ ಪಾರಾಗಿದ್ದಾನೆ. ಬಾಲಕ ಜೀವಂತವಾಗಿರುವುದು ತಿಳಿ ಯುತ್ತಲೇ ಜೋರ್ಡಾನ್‌ನಿಂದ ಬಂದಿದ್ದ ರಕ್ಷಣಾ ತಂಡಗಳ ಸದಸ್ಯರು ಹರ್ಷಾತಿರೇಕದಂತೆ ಚೀರಿ ಸಂಭ್ರಮಿಸಿದ್ದಾರೆ.

ಬಳಿಕ ಬಾಲಕನಿಗೆ ಸ್ಥಳದಲ್ಲೇ ಪ್ರಥಮ ಚಿಕಿತ್ಸೆ ನೀಡಿ ತಕ್ಷಣವೇ ಆಸ್ಪತ್ರೆಗೆ ಕರೆದೊಯ್ಯಲಾಗಿದೆ. 6 ದಿನಗಳಿಂದ ಆಹಾರ-ನೀರು ಇಲ್ಲದೇ, ಭಯದಲ್ಲಿ ಉಸಿರು ಬಿಗಿಹಿಡಿದು ಬದುಕಿದ್ದ ಬಾಲಕ ಮೋರಾನ್ ದೇಹ ಬಹಳಷ್ಟು ಕೃಶವಾಗಿದೆ. ತೀವ್ರ ಅಸ್ವಸ್ಥನಾಗಿ ಗಂಭೀರ ಪರಿಸ್ಥಿತಿಯಲ್ಲಿರುವ ಮೊರಾನ್‌ನನ್ನು ಆಸ್ಪತ್ರೆಯ ತೀವ್ರ ನಿಗಾ ಘಟಕದಲ್ಲಿರಿಸಿಕೊಂಡು ವೈದ್ಯರ ತಂಡ ಶುಶ್ರೂಷೆ ಮಾಡುತ್ತಿದೆ. ಬಾಲಕ ನಿದಾನವಾಗಿ ಚೇತರಿಸಿಕೊಳ್ಳುತ್ತಿದ್ದಾನೆ ಎಂದು ವೈದ್ಯರು ಹೇಳಿದ್ದಾರೆ.

ವೆನೆಜುವೆಲಾದ ಲಾ ಗುವೆರಾದಲ್ಲಿ ರಕ್ಷಿಸಲಾದ ಬಾಲಕನಿಗೆ ಆಸ್ಪತ್ರೆಯಲ್ಲಿ ಚಿಕಿತ್ಸೆ

ಲಾ ಗುವೆರಾ ರಾಜ್ಯದಲ್ಲಿ 3 ವರ್ಷದ ಮಗು 'ಕ್ಲೈಬೆರ್ ಮೋರಾನ್' ಜೀವಂತ ರಕ್ಷಣೆಯಾಗಿರುವ ಸಂದರ್ಭದ ವಿಡಿಯೊವನ್ನು ವೀಕ್ಷಿಸಿದ ವೆನೆಜುವೆಲಾದ ಹಂಗಾಮಿ ಅಧ್ಯಕ್ಷೆ ಡೆಲ್ಸಿ ರೋಡ್ರಿಗಜ್ ಸಂತಸ ವ್ಯಕ್ತಪಡಿಸಿದ್ದಾರೆ.

ಮಂಗಳವಾರ ಸಂಜೆ ವೇಳೆ ಬಾಲಕನನ್ನು ರಕ್ಷಿಸಲಾಗಿದೆ ಎಂದು ವೆನೆಜುವೆಲಾದ ಸಂಸತ್ತಿನ ಮುಖ್ಯಸ್ಥ ಜಾರ್ಜ್ ರೋಡ್ರಿಗಜ್ ಹೇಳಿಕೊಂಡಿದ್ದಾರೆ. ಸ್ಥಳದಲ್ಲಿ ಅವಶೇಷಗಳ ತೆರವು ಕಾರ್ಯಾಚರಣೆ ಚುರುಕುಗೊಳಿಸಿ, ಬಾಲಕನ ಕುಟುಂಬದವರ ಪತ್ತೆಗೆ ಪ್ರಯತ್ನಿಸಲಾಗುತ್ತಿದೆ.

ಲಾ ಗುವೆರಾ ರಾಜ್ಯದ ಕ್ಯಾರಾಬಾಲ್ಲೆದಾ ನಗರದಲ್ಲಿ ಒಂದೇ ಪ್ರದೇಶದಲ್ಲಿನ ಹತ್ತಾರು ಕಟ್ಟಡಗಳು ಬುಧವಾರದ ಅವಳಿ ಭೂಕಂಪ ವೇಳೆ ನೆಲಕ್ಕುರುಳಿದ್ದವು. ಕಟ್ಟಡದ ಅವಶೇಷಗಳನ್ನು ದೇಶ-ವಿದೇಶದ ರಕ್ಷಣಾ ತಂಡಗಳು ನೂರಾರು ಸಿಬ್ಬಂದಿಗಳು ಮತ್ತು ಸಾವಿರಾರು ಸ್ವಯಂಸೇವಕರು,

ಸ್ಥಳೀಯ ನಿವಾಸಿಗಳು ಹಗಲು-ರಾತ್ರಿ ಎನ್ನದೇ ಸತತವಾಗಿ ಶ್ರಮಿಸಿ ಸಮರೋಪಾದಿಯಲ್ಲಿ ಕೆಲಸ ಮಾಡಿ ಕಟ್ಟಡಗಳ ಅವಶೇಷಗಳನ್ನು ತೆರವುಗೊಳಿಸಿದ್ದಾರೆ. ಅವಶೇಷಗಳಡಿ ಸಿಲುಕಿ ಕೊಂಡಿದ್ದ ಹಲವರನ್ನು ರಕ್ಷಿಸಿ ಆಸ್ಪತ್ರೆಗಳಿಗೆ ದಾಖಲಿಸಿ ಚಿಕಿತ್ಸೆ ಕೊಡಿಸಲಾಗುತ್ತಿದೆ.

ಭೂಕಂಪದಲ್ಲಿ 38 ಆಸ್ಪತ್ರೆಗಳಿಗೆ ಹಾನಿ

ವೆನೆಜುವೆಲಾ ದೇಶದಲ್ಲಿನ ಆಸ್ಪತ್ರೆಗಳಲ್ಲಿ ಕ್ಯಾರಾಕಾಸ್ ಮತ್ತು ಲಾ ಗುವೆರಾ ನಗರಗಳಲ್ಲಿ 38 ಆಸ್ಪತ್ರೆಗಳೂ ಜೂ.24ರ ಅವಳಿ ಭೂಕಂಪದಲ್ಲಿ ಹಾನಿಗೀಡಾಗಿವೆ. ಹಾಗಾಗಿ, ಭೂಕಂಪದಲ್ಲಿ ಬದುಕುಳಿದರೂ ಗಾಯಗೊಂಡಿರುವವರ ಶುಶ್ರೂಷೆ ಮಾಡುವುದೂ ವೆನೆಜುವೆಲಾ ಸರಕಾರಕ್ಕೆ ದೊಡ್ಡ ಸವಾಲಿನ ಕೆಲಸವಾಗಿದೆ. ಭಾರತ-ಅಮೆರಿಕ ಸೇರಿದಂತೆ ವಿವಿಧ ದೇಶಗಳಿಂದ ವೆನೆಜುವೆಲಾ ಜನತೆಗೆ ನೆರವಾಗಲು ವೈದ್ಯಕೀಯ ತಂಡಗಳು ಬಂದಿವೆ. ವಿಶ್ವಸಂಸ್ಥೆಯೂ ವೈದ್ಯಕೀಯ ತಂಡಗಳನ್ನು ಕಳುಹಿಸಿಕೊಟ್ಟಿದೆ. ಈ ಮಧ್ಯೆ, ವಸತಿ, ನೀರು-ಆಹಾರ ಮತ್ತು ಶೌಚಾಲಯ ವ್ಯವಸ್ಥೆಯ ಕೊರತೆಯಿಂದಾಗಿ ಭೂಕಂಪ ಸಂತ್ರಸ್ತರು ಕಳೆದೊಂದು ವಾರದಲ್ಲಿ ಬಹಳವಾಗಿ ಪರಿತಪಿಸಿದ್ದಾರೆ. ಶುಚಿತ್ವದ ಕೊರತೆ ಕಾರಣಕ್ಕೆ ಸಂತ್ರಸ್ತರು ಅನಾರೋಗ್ಯಕ್ಕೆ ತುತ್ತಾಗುತ್ತಿದ್ದಾರೆ. ಸಂತ್ರಸ್ತರಿರುವ ತಾತ್ಕಾಲಿಕ ಶಿಬಿರಗಳಲ್ಲಿ ಡೆಂಗ್ಯು, ಯೆಲ್ಲೊ ಫೀವರ್, ಮಲೇರಿಯ ಸೇರಿದಂತೆ ವಿವಿಧ ರೋಗಗಳು ಕಾಣಿಸಿಕೊಳ್ಳುತ್ತಿವೆ. ಇನ್ನೊಂದೆಡೆ, ಅವಳಿ ಭೂಕಂಪದ ಬಳಿಕ 50 ಸಾವಿರಕ್ಕೂ ಹೆಚ್ಚು ಜನರು ಕಾಣೆಯಾಗಿದ್ದಾರೆ ಎಂದು ಸರಕಾರದ ಅಂಕಿ ಅಂಶಗಳು ತಿಳಿಸಿವೆ. ಮನೆಯನ್ನೂ, ತಮ್ಮ ಕುಟುಂಬದವರನ್ನೂ ಕಳೆದುಕೊಂಡಿರುವ ಜನರು, ಕಾಣೆಯಾಗಿರುವವರ ಪತ್ತೆಗಾಗಿ ಕಟ್ಟಡಗಳ ಅವಶೇಷಗಳಡಿ ಹುಡುಕಾಟ ಮುಂದುವರಿಸಿದಿದ್ದಾರೆ. ಆದರೆ, ರಕ್ಷಣಾ ಕಾರ್ಯಾಚರಣೆ ತಂಡಗಳು ಕಟ್ಟಡದ ಅವಶೇಷಗಳನ್ನು ಕಳೆದ 7 ದಿನಗಳಿಂದ ತೆರವುಗೊಳಿಸುತ್ತಿದ್ದರೂ ಅರ್ಧದಷ್ಟೂ ಕೆಲಸವಾಗಿಲ್ಲ ಎನಿಸಿದೆ. ರಕ್ಷಣಾ ಕಾರ್ಯಾಚರಣೆ ಮಂದಗತಿಯಲ್ಲಿ ಸಾಗುತ್ತಿದೆ. ಭೂಕಂಪವಾಗಿ ವಾರವೇ ಕಳೆದಿರುವುದರಿಂದ ಅವಶೇಷಗಳಡಿ ಸಿಲುಕಿರುವವರು ಬದುಕಿರುವ ಸಾಧ್ಯತೆ ಕ್ಷೀಣ ಎಂದು ವೆನೆಜುವೆಲಾ ಅಧಿಕಾರಿಗಳು ಹತಾಶೆ ವ್ಯಕ್ತಪಡಿಸಿದ್ದಾರೆ. ಆದರೆ, 3 ವರ್ಷದ ಬಾಲಕ ಜೀವಂತ ಪತ್ತೆಯಾಗಿರುವುದರಿಂದ ತಮ್ಮವರಿಗಾಗಿ ಶೋಧ ನಡೆಸುತ್ತಿರುವ ಕುಟುಂಬಗಳಲ್ಲಿ ಆಶಾವಾದ ಉಳಿದಿದೆ. ಹಾಗಾಗಿ, ವೆನೆಜುವೆಲಾದ ಸ್ಥಳೀಯ ಆಡಳಿತದ ಅಧಿಕಾರಿಗಳು, ಭೂಕಂಪದಲ್ಲಿ ಮನೆ ಕಳೆದುಕೊಂಡು ಆಶ್ರಯವಿಲ್ಲದೇ ಪರಿತಪಿಸುತ್ತಿರುವವರು, ಗಾಯಾಳುಗಳತ್ತ ಹೆಚ್ಚು ಗಮನ ಕೇಂದ್ರೀಕರಿಸಿದೆ. ಅವರಿಗೆ ತಾತ್ಕಾಲಿಕ ಆಶ್ರಯಕ್ಕೆ ವ್ಯವಸ್ಥೆ ಮಾಡುವುದು, ಆಹಾರ-ಔಷಧಗಳನ್ನು ಪೂರೈಸುವುದರತ್ತ, ಚಿಕಿತ್ಸೆ ಕೊಡಿಸುವುದರತ್ತ ಗಮನ ಕೊಡುತ್ತಿದೆ ಎಂದು ತಿಳಿದುಬಂದಿದೆ.

ಅಮೆರಿಕದಿಂದ 1700 ಯೋಧರ ರಕ್ಷಣಾ ತಂಡ

ಅಮೆರಿಕದ ಅಧ್ಯಕ್ಷ ಡೊನಾಲ್ಡ್ ಟ್ರಂಪ್ ಅವರ ಸರಕಾರ, 1700 ಯೋಧರು, ರಕ್ಷಣಾ ಕಾರ್ಯಾಚರಣೆ ತಜ್ಞರನ್ನು ಒಳಗೊಂಡ ದೊಡ್ಡ ತಂಡವನ್ನೇ ವೆನೆಜುವೆಲಾಗೆ ಕಳುಹಿಸಿಕೊಟ್ಟಿದೆ. ಗ್ಯಾಸ್ ಕಟರ್‌ಗಳು, ಭೂ ಸ್ಕ್ಯಾನರ್‌ಗಳು, ಡ್ರೋನ್‌ಗಳು, ರಕ್ಷಣಾ ಕಾರ್ಯಾಚರಣೆ ವಾಹನಗಳ ಸಮೇತ ವೆನೆಜುವೆಲಾಗೆ ಧಾವಿಸಿರುವ ಅಮೆರಿಕದ ಸೇನೆಯ ರಕ್ಷಣಾ ಕಾರ್ಯಾಚರಣೆ ತಂಡ, ಕ್ಯಾರಾಕಾಸ್ ಮತ್ತು ಲಾ ಗುವೆರಾ ರಾಜ್ಯಗಳಲ್ಲಿ ಹೆಚ್ಚು ತೊಡಗಿಸಿಕೊಂಡಿದೆ. ಅವಶೇಷಗಳಡಿ ಸಿಲುಕಿರುವ ಜನರನ್ನು ರಕ್ಷಿಸುವತ್ತ ಹೆಚ್ಚು ಗಮನ ಕೇಂದ್ರೀಕರಿಸಿದೆ. ಅಮೆರಿಕದ ಸೇನೆಯ ದಕ್ಷಿಣ ಕಮಾಂಡ್‌ನ ಕಮಾಂಡರ್ ಜನರಲ್ ಫ್ರಾನ್ಸಿಸ್ ಡೊನೊವ್ಯಾನ್ ನೇತೃತ್ವದಲ್ಲಿ ಅಮೆರಿಕದ ರಕ್ಷಣಾ ಕಾರ್ಯಾಚರಣೆ ತಂಡ ವೆನೆಜುವೆಲಾಗೆ ಬಂದಿಳಿದಿದೆ. 900 ಸಿಬ್ಬಂದಿಗಳ ಒಂದು ತಂಡ ವೆನೆಜುವೆಲಾ ದೇಶದ ಒಳಭಾಗಗಳಲ್ಲಿ ಹಲವೆಡೆ ಚದುರಿದಂತೆ ಕಾರ್ಯನಿರತವಾಗಿದ್ದರೆ, 800 ಸಿಬ್ಬಂದಿಗಳ ಮತ್ತೊಂದು ತಂಡ ಪೋರ್ಟರಿಕೊ ಮತ್ತು ಕ್ಯುರಾಕಾವೊದಲ್ಲಿ ಉಳಿದುಕೊಂಡು ರಕ್ಷಣಾ ಕಾರ್ಯಾಚರಣೆ ನಡೆಸುತ್ತಿದೆ. ಅವಳಿ ಭೂಕಂಪದಿಂದ ತೀವ್ರವಾಗಿ ಹಾನಿಗೀಡಾಗಿರುವ ಪ್ರದೇಶಗಳಲ್ಲಿ ಹೆಚ್ಚು ಗಮನ ಕೇಂದ್ರೀಕರಿಸಿ ರಕ್ಷಣಾ ಕಾರ್ಯಾಚರಣೆ ನಡೆಸಲಾಗುತ್ತಿದೆ. ಜತೆಗೆ, ಭೂಕಂಪದಿಂದ ಹಾನಿಗೀಡಾಗಿರುವ ವಿಮಾನ ನಿಲ್ದಾಣಗಳು, ಬಂದರುಗಳನ್ನು ಸಹಜ ಸ್ಥಿತಿಗೆ ತರಲು ಶ್ರಮಿಸಲಾಗುತ್ತಿದೆ. ಆ ಮೂಲಕ ವಿವಿಧ ದೇಶಗಳಿಂದ ಪರಿಹಾರ ಸಾಮಗ್ರಿಗಳು ಬಂದು ವೆನೆಜುವೆಲಾ ವಿವಿಧೆಡೆ ತಲುಪಲು ಅವಕಾಶವಾಗುವಂತೆ ಮೂಲಸೌಕರ್ಯಗಳನ್ನು ಸುವ್ಯವಸ್ಥೆಗೆ ತರಲು ಯತ್ನಿಸಲಾಗುತ್ತಿದೆ ಎಂದು ಜನರಲ್ ಫ್ರಾನ್ಸಿಸ್ ಡೊನೊವ್ಯಾನ್ ಹೇಳಿದ್ದಾರೆ.

ಡ್ರೋನ್ ನೆರವು: ಅಮೆರಿಕ ಸೇನೆಯಿಂದ 5 ಎಂಕ್ಯು-9 ರೀಪರ್ ಡ್ರೋನ್‌ಗಳನ್ನು ವೆನೆಜುವೆಲಾಗೆ ತರಲಾಗಿದೆ. ಇದರಿಂದ ಅವಶೇಷಗಳಡಿ ಸಿಲುಕಿಕೊಂಡವರ ಪತ್ತೆ ಮತ್ತು ರಕ್ಷಣೆಗೆ ಅನುಕೂಲವಾಗಲಿದೆ ಎಂದೂ ಫ್ರಾನ್ಸಿಸ್ ಹೇಳಿದ್ದಾರೆ. ಪುಟ್ಟ ದೇಶ ವೆನೆಜುವೆಲಾದಲ್ಲಿನ ಸಂಪನ್ಮೂಲ ಕೊರತೆಯ ಕಾರಣ ನೆಲಸಮಗೊಂಡ ಕಟ್ಟಡಗಳ ಅವಶೇಷಗಳನ್ನು ತೆರವುಗೊಳಿಸಿ ಅದರಡಿಯಲ್ಲಿ ಸಿಲುಕಿರುವ ಜನರ ರಕ್ಷಣಾ ಕಾರ್ಯ ಬಲು ನಿದಾನಗತಿಯಲ್ಲಿ ಸಾಗಿರುವುದರಿಂದ ಸಾವಿನ ಸಂಖ್ಯೆ ದಿನೇ ದಿನೇ ಹೆಚ್ಚುತ್ತಲೇ ಇದೆ.

ವೆನೆಜುವೆಲಾದ ಲಾ ಗುವೆರಾ ರಾಜ್ಯದ ಕ್ಯಾರಾಬಾಲ್ಲೆದಾ ನಗರದಲ್ಲಿ ಒಂದೇ ಪ್ರದೇಶದಲ್ಲಿನ ನೆಲಕ್ಕುರುಳಿದ ಹತ್ತಾರು ಕಟ್ಟಡಗಳ ಅವಶೇಷಗಳನ್ನು ರಕ್ಷಣಾ ಕಾರ್ಯಾಚರಣೆ ತಂಡಗಳು ತೆರವುಗೊಳಿಸಿವೆ.

ಸಮಾಚಾರ ಸಣ್ಣದಲ್ಲ

6ಕ್ಕೆ ರಾಮ ಮಂದಿರ ಟ್ರಸ್ಟ್ ಮಹತ್ವದ ಸಭೆ

ಅಯೋಧ್ಯೆ: ಉತ್ತರ ಪ್ರದೇಶದ ಅಯೋಧ್ಯೆಯಲ್ಲಿನ ಶ್ರೀರಾಮ ಮಂದಿರದ ದೇಣಿಗೆ ಲೂಟಿ ಪ್ರಕರಣ ಹಿನ್ನೆಲೆ ಶ್ರೀ ರಾಮಮಂದಿರ ಟ್ರಸ್ಟ್ ಜು.6ರಂದು ಮಹತ್ವದ ಸಭೆ ಕರೆದಿದೆ. ಈ ಮೊದಲು ಜು.11ಕ್ಕೆ ನಿಗದಿಯಾಗಿದ್ದ ಸಭೆಯನ್ನು ಪರಿಸ್ಥಿತಿ ಗಂಭೀರವಾಗಿರುವ ಹಿನ್ನೆಲೆಯಲ್ಲಿ 5 ದಿನ ಮುಂಚಿತವಾಗಿಯೇ ಕರೆಯಲಾಗಿದೆ. ಟ್ರಸ್ಟ್‌ನ ಪ್ರಮುಖ ಸದಸ್ಯರೆಲ್ಲರು ಹಾಜರಾಗುವ ನಿರೀಕ್ಷೆ ಇದೆ. ಟ್ರಸ್ಟ್‌ನ ಪ್ರಧಾನ ಕಾರ್ಯದರ್ಶಿಯಾಗಿದ್ದ ಚಂಪತ್ ರಾಯ್ ಮತ್ತು ಟ್ರಸ್ಟಿ ಅನಿಲ್ ಮಿಶ್ರಾ, ದೇಣಿಗೆ ಲೂಟಿ ಹಿನ್ನೆಲೆ ತಮ್ಮ ಸ್ಥಾನಗಳಿಗೆ ರಾಜೀನಾಮೆ ನೀಡಿದ್ದು, ಇನ್ನೂ ಅಂಗೀಕಾರವಾಗಿಲ್ಲ. ಮೂಲಗಳ ಪ್ರಕಾರ, ಇವರಿಬ್ಬರ ರಾಜೀನಾಮೆ ಅಂಗೀಕರಿಸುವ ಬಗ್ಗೆ ಮತ್ತು ಟ್ರಸ್ಟ್‌ನ ಪುನರ್ರಚನೆ ಸಂಬಂಧ ಈ ಸಭೆಯಲ್ಲಿ ಪ್ರಮುಖ ನಿರ್ಧಾರ ಕೈಗೊಳ್ಳುವ ಸಾಧ್ಯತೆ ಇದೆ. 3 ಹೊಸ ಸದಸ್ಯರ ಪ್ರವೇಶದ ಬಗೆಗೂ ಚರ್ಚೆಯಾಗಲಿದೆ.

ಡಿಜಿಟಲ್ ಲೋಕದಲ್ಲಿ ಭಾರತದ ದಾಪುಗಾಲು

ದೆಹಲಿ: 147 ಕೋಟಿಗೂ ಅಧಿಕ ಜನಸಂಖ್ಯೆಯ ಭಾರತದಲ್ಲಿ ಇಂಟರ್ನೆಟ್ ಬಳಕೆದಾರರ ಸಂಖ್ಯೆಯೂ 107 ಕೋಟಿ ದಾಟಿದೆ. ಅದರಲ್ಲಿ ಬ್ರಾಡ್‌ಬ್ಯಾಂಡ್ ಚಂದಾದಾರರ

ಸಂಖ್ಯೆಯೇ 100 ಕೋಟಿ ಮೀರಿದೆ. ಅಲ್ಲದೇ, ಭಾರತೀಯರು ಅದೆಷ್ಟರ ಮಟ್ಟಿಗೆ ಡಿಜಿಟಲೈಸ್ ಆಗಿದ್ದಾರೆ ಎಂದರೆ, ಪ್ರತಿನಿತ್ಯ ಸರಾಸರಿ 75 ಕೋಟಿ ವಹಿವಾಟುಗಳಲ್ಲಿ ಯುಪಿಐ ಡಿಜಿಟಲ್ ಪೇಮೆಂಟ್ ಮೂಲಕವೇ ಹಣ ಪಾವತಿ ಪ್ರಕ್ರಿಯೆ ನಡೆಸುತ್ತಿದ್ದಾರೆ. ದಾಖಲೆಗಳ ಸಂಗ್ರಹ-ಸ್ವೀಕಾರಕ್ಕಾಗಿ 'ಡಿಜಿಲಾಕರ್' ಆಪ್ ಬಳಸುವವರ ಸಂಖ್ಯೆಯೂ 70 ಕೋಟಿಯಷ್ಟಿದೆ. ಕೇಂದ್ರ ಸರಕಾರದ ವಿವಿಧ ಯೋಜನೆಗಳಲ್ಲಿನ ಫಲಾನುಭವಿಗಳಿಗೆ ನೇರ ನಗದು ವರ್ಗಾವಣೆ(ಡಿಬಿಟಿ) ಸೌಲಭ್ಯದಡಿ 51.5 ಲಕ್ಷ ಕೋಟಿ ರು.ಗಳನ್ನು ಈವರೆಗೆ ವರ್ಗಾವಣೆ ಮಾಡಿದೆ ಎಂದು ಕೇಂದ್ರದ ಎಲೆಕ್ಟ್ರಾನಿಕ್ ಮತ್ತು ಮಾಹಿತಿ ತಂತ್ರಜ್ಞಾನ ಸಚಿವಾಲಯದ ಕಾರ್ಯದರ್ಶಿ ಎಸ್.ಕೃಷ್ಣನ್ ಹೇಳಿದ್ದಾರೆ.

ಪಾಕ್ ಕಟ್ಟಡ ಕುಸಿತ: 14 ವಿದ್ಯಾರ್ಥಿ ಸಾವು

ಇಸ್ಲಾಮಾಬಾದ್: ಪಾಕಿಸ್ತಾನದ ಲಾಹೋರ್ ನಗರದ ಕಹ್ನಾ ನೌ ಪ್ರದೇಶದಲ್ಲಿ ಟ್ಯೂಷನ್ ಸೆಂಟರ್ ನಡೆಯುತ್ತಿದ್ದ ನಿರ್ಮಾಣ ಹಂತದಲ್ಲಿದ್ದ ಬಹು ಮಹಡಿ ಕಟ್ಟಡದ ಛಾವಣಿ ಮಂಗಳವಾರ ಸಂಜೆ ಕುಸಿದು ಬಿದ್ದಿದ್ದು, 14 ಮಕ್ಕಳು ಸಾವಿಗೀಡಾಗಿ, 20ಕ್ಕೂ ಅಧಿಕ ವಿದ್ಯಾರ್ಥಿಗಳು ಗಾಯಗೊಂಡಿದ್ದಾರೆ. 7ರಿಂದ 13 ವರ್ಷದ 35 ವಿದ್ಯಾರ್ಥಿಗಳು ಈ ಕಟ್ಟಡದಲ್ಲಿ ನಡೆಸಲಾಗುತ್ತಿದ್ದ ಟ್ಯೂಷನ್ ಕ್ಲಾಸ್‌ಗೆ ಹಾಜರಾಗಿದ್ದಾಗಲೇ ಕಟ್ಟಡದ ಛಾವಣಿ ದಿಢೀರ್ ಕುಸಿದಿದೆ. ತಕ್ಷಣವೇ ಧಾವಿಸಿ ಬಂದ ಸ್ಥಳೀಯರು ಕುಸಿದ ಕಟ್ಟಡದ ಅವಶೇಷಗಳಡಿಯಿಂದ ಮಕ್ಕಳನ್ನು ರಕ್ಷಣೆ ಮಾಡಿದ್ದಾರೆ. ಅಗ್ನಿಶಾಮಕ ದಳ ಮತ್ತು ಪೊಲೀಸ್ ಸಿಬ್ಬಂದಿಯೂ ಸ್ಥಳಕ್ಕೆ ಧಾವಿಸಿ ಬಂದಿದ್ದು, ರಕ್ಷಣಾ ಕಾರ್ಯಾಚರಣೆ ಕೈಗೊಂಡಿದ್ದಾರೆ. ಈ ವೇಳೆ 14 ವಿದ್ಯಾರ್ಥಿಗಳ ಮೃತದೇಹಗಳನ್ನು ಅವಶೇಷಗಳಡಿಯಿಂದ ಹೊರತೆಗೆಯಲಾಗಿದೆ. ಗಾಯಾಳು ವಿದ್ಯಾರ್ಥಿಗಳನ್ನು ಸಮೀಪದ ವಿವಿಧ ಆಸ್ಪತ್ರೆಗಳಿಗೆ ದಾಖಲಿಸಿ ಚಿಕಿತ್ಸೆ ಕೊಡಿಸಲಾಗುತ್ತಿದೆ. ನಿರ್ಲಕ್ಷ್ಯ ಪ್ರಕರಣ ದಾಖಲಿಸಿದ ಪೊಲೀಸರು, ಕಟ್ಟಡದ ಮಾಲೀಕ, ಗುತ್ತಿಗೆದಾರನನ್ನು ಬಂಧಿಸಿದ್ದಾರೆ. ಗಾಯಾಳು ಟ್ಯೂಷನ್ ಕ್ಲಾಸ್ ಶಿಕ್ಷಕನ ವಿರುದ್ಧವೂ ಪ್ರಕರಣ ದಾಖಲಿಸಿದ್ದಾರೆ.

ಅಣ್ಣಾಮಲೈ ವಿರುದ್ಧ ಬಾಲು ದಾವೆ ವಾಪಸ್

ಚೆನ್ನೈ: ಕರ್ನಾಟಕ ಕೇಡರ್‌ನ ಮಾಜಿ ಐಪಿಎಸ್ ಅಧಿಕಾರಿ, ತಮಿಳುನಾಡು ಬಿಜೆಪಿ ಘಟಕದ ಅಧ್ಯಕ್ಷರಾಗಿದ್ದ (ಈಗ

ಪಕ್ಷ ತ್ಯಜಿಸಿದ್ದಾರೆ) ಕೆ.ಅಣ್ಣಾಮಲೈ ಅವರು 2023ರಲ್ಲಿ 'ಡಿಎಂಕೆ ಫೈಲ್ಸ್' ಬಿಡುಗಡೆ ಮಾಡಿ, ಡಿಎಂಕೆಯ ಹಲವು ನಾಯಕರುಗಳ ವಿರುದ್ಧ ಭ್ರಷ್ಟಾಚಾರದ ಆರೋಪ ಮಾಡಿದ್ದರು. ಆಗ ಅಣ್ಣಾಮಲೈ ವಿರುದ್ಧ ಹೂಡಲಾಗಿದ್ದ 100 ಕೋಟಿ ರು. ಮಾನನಷ್ಟ ಮೊಕದ್ದಮೆಯನ್ನು ಡಿಎಂಕೆ ಪಕ್ಷದ ಹಿರಿಯ ನಾಯಕ-ಸಂಸದ ಟಿ. ಆರ್.ಬಾಲು ಅವರು ಈಗ ವಾಪಸ್ ತೆಗೆದುಕೊಂಡಿದ್ದಾರೆ. ಅದಕ್ಕೆ ಪ್ರತಿಯಾಗಿ, ಬಾಲು ಅವರ ವಿರುದ್ಧ ತಾವು ಹೂಡಿದ್ದ ಪ್ರತ್ಯೇಕ ದೂರು ಪ್ರಕರಣವನ್ನು ನ್ಯಾಯಾಲಯದಲ್ಲಿ ಮುಂದುವರಿಸುವುದಿಲ್ಲ ಎಂದು ಅಣ್ಣಾಮಲೈ ಹೇಳಿದ್ದಾರೆ. ನ್ಯಾಯಾಲಯ ಕೂಡಾ ಎರಡೂ ಪ್ರಕರಣಗಳನ್ನು ಕೊನೆಗೊಳಿಸುವುದಕ್ಕೆ ಅನುಮತಿ ನೀಡಿದೆ ಎಂದು ವರದಿಯಾಗಿದೆ.

{ಅನಿಲ್ ಸಿಂಗ್} ಉನ್ನಾವೊ ಬಿಜೆಪಿ ಶಾಸಕ

ಅಯೋಧ್ಯೆ ಶ್ರೀರಾಮ ಮಂದಿರಕ್ಕೆ ಭಕ್ತರು ನೀಡಿದ್ದ ದೇಣಿಗೆ ಹಣ ಲೂಟಿ ಮಾಡಿದವರು ಕ್ಯಾನ್ಸರ್ ಬಂದು ನರಳಿ ನರಳಿ ಸಾಯುತ್ತಾರೆ. ಸ್ವಲ್ಪ ಕಾಯಿರಿ, ಶ್ರೀರಾಮಚಂದ್ರನಿಗೆ ಸಂದಿದ್ದ ಹಣವನ್ನು ಕದ್ದವರು ಒಂದೇ ವರ್ಷದಲ್ಲಿ ಸಾಯುತ್ತಾರೆ. ಈ ಕಳ್ಳರ ವಂಶದ ಮುಂದಿನ ಏಳು ತಲೆಮಾರುಗಳೂ ಇದರ ಪರಿಣಾಮಗಳನ್ನು ಅನುಭವಿಸುತ್ತವೆ.

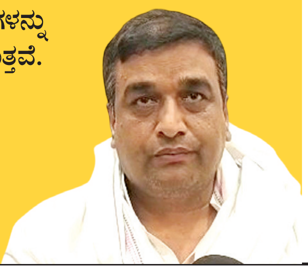

ತಂದೆ ನಿವೃತ್ತ ಲೆ.ಜ.ಕೆ.ಎಂ.ಸೇಠ್, ಕಿರಿಯ ಸೋದರ ನೌಕಾಪಡೆ

ನೂತನ ಸೇನಾ ಮುಖ್ಯಸ್ಥ ಜ.ಧೀರಜ್ ಸೇಠ್ ಅಧಿಕಾರ

ದೆಹಲಿ: ಆರ್ಮರ್ಡ್ ಕಾರ್ಪ್ಸ್‌ನ ಹಿರಿಯ ಸೇನಾಧಿಕಾರಿ ಜನರಲ್ ಧೀರಜ್ ಸೇಠ್ ಭಾರತೀಯ ಸೇನೆಯ 31ನೇ ಮುಖ್ಯಸ್ಥರಾಗಿ ಮಂಗಳವಾರ ಅಧಿಕಾರ ಸ್ವೀಕರಿಸಿದ್ದು, ಗೌರವ ವಂದನೆ ಸ್ವೀಕಾರ ಬಳಿಕ ತಂದೆ ನಿವೃತ್ತ ಲೆಫ್ಟಿನೆಂಟ್ ಜನರಲ್ ಕೆ.ಎಂ.ಸೇಠ್ ಅವರಿಗೆ ಸೆಲ್ಯೂಟ್ ಹೊಡೆದು ಬಳಿಕ ಕಾಲಿಗೆರಗಿ ನಮಸ್ಕರಿಸಿದರು.

ಇದೇ ವೇಳೆ ಕಿರಿಯ ಸೋದರ, ಭಾರತೀಯ ನೌಕಾಪಡೆಯ ರಿಯರ್ ಅಡ್ಮಿರಲ್ ರವನೀಶ್ ಸೇಠ್ ಅವರು ನೂತನ ಸೇನಾ ಮುಖ್ಯಸ್ಥರಾದ ಅಣ್ಣ ಧೀರಜ್ ಸೇಠ್‌ಗೆ ಸೆಲ್ಯೂಟ್ ಹೊಡೆದು ಗೌರವ ಸಲ್ಲಿಸಿದರು.

ಭಾರತೀಯ ಸೇನಾಪಡೆಗೆ ಸೇವೆ ಸಲ್ಲಿಸಿದ ತಂದೆ(1997ರಲ್ಲಿ ನಿವೃತ್ತಿ)-ಸೇವೆ ಸಲ್ಲಿಸುತ್ತಿರುವ ಅಣ್ಣ-ತಮ್ಮ ಅವರನ್ನೊಳಗೊಂಡ ಈ ಹೃದಯಂಗಮ ಸಂದರ್ಭದ ವಿಡಿಯೊ ಜಾಲತಾಣದಲ್ಲಿ ವೈರಲ್ ಆಗಿದೆ. 62 ವರ್ಷಗಳ ಜನರಲ್ ಉಪೇಂದ್ರ ದ್ವಿವೇದಿ ನಿವೃತ್ತರಾದರು.

ಜನರಲ್ ಸೇಠ್ ರಾಷ್ಟ್ರೀಯ ರಕ್ಷಣಾ ಅಕಾಡೆಮಿ(ಎನ್‌ಡಿಎ) ಹಳೆ ವಿದ್ಯಾರ್ಥಿ. 1997ರಲ್ಲಿ ಜನರಲ್ ಶಂಕರ್ ರಾಯ್ ಚೌಧರಿ ಬಳಿಕ ಸೇನಾ ಮುಖ್ಯಸ್ಥ ಹುದ್ದೆ ಅಲಂಕರಿಸಿದ ಆರ್ಮರ್ಡ್ ಕಾರ್ಪ್ಸ್ ಅಧಿಕಾರಿ ಎನಿಸಿಕೊಂಡಿದ್ದಾರೆ.

ಸಾಧನೆ-ನಿರೀಕ್ಷೆ: ಜನರಲ್ ಸೇಠ್ ಸೇನೆಯಲ್ಲಿ 'ಕಾರ್ಯಾಚರಣೆ-ಕೇಂದ್ರಿತ ಕಮಾಂಡರ್', ಜಾಗತಿಕ-ಪ್ರಾದೇಶಿಕ ಯುದ್ಧತಂತ್ರಗಳ ಬೆಳವಣಿಗೆ ವಿಶ್ಲೇಷಣೆ ಮತ್ತು ಸೇನೆಯ ಆಧುನೀಕರಣಕ್ಕೆ ಒತ್ತು ನೀಡುವ ಅಧಿಕಾರಿ ಎಂದೇ ಪ್ರಸಿದ್ಧರು. ಸೇನೆಯ ದೀರ್ಘಾವಧಿ ಆಧುನೀಕರಣ ಯೋಜನೆ, ಸಾಮರ್ಥ್ಯ ವೃದ್ಧಿ ರೂಪುರೇಷೆ ರೂಪಿಸುವಲ್ಲಿ ಪ್ರಮುಖ ಪಾತ್ರ ವಹಿಸಿದ್ದಾರೆ. ನೈಋತ್ಯ ಕಮಾಂಡ್ ಮತ್ತು ದಕ್ಷಿಣ ಕಮಾಂಡ್‌ಗಳಲ್ಲಿ ಮುಖ್ಯಸ್ಥರಾಗಿ ಸೇವೆ ಸಲ್ಲಿಸಿದ್ದ ಜನರಲ್ ಸೇಠ್ ಅವರು ದೀರ್ಘಾವಧಿಯ ಯೋಜನೆ ಹಾಗೂ ಸಾಮರ್ಥ್ಯ ಅಭಿವೃದ್ಧಿಯಲ್ಲಿ ವ್ಯಾಪಕ ಅನುಭವ ಹೊಂದಿದ್ದು, ಸೇನೆಯ ಹಲವು ಪ್ರಮುಖ ಆಧುನೀಕರಣ ಯೋಜನೆಗಳಿಗೆ ಹೊಸ ವೇಗ ನೀಡುವ ನಿರೀಕ್ಷೆ ಇದೆ.

ತಂದೆ ನಿವೃತ್ತ ಲೆ.ಜ.ಕೆ.ಎಂ.ಸೇಠ್, ಮಗ ಜ.ಧೀರಜ್ ಸೇಠ್, ಸೋದರ ರಿ.ಅಡ್ಮಿರಲ್ ರವನೀಶ್ ಸೇಠ್

ಆಗ್ರಾ-ಲಖನೌ ಎಕ್ಸ್‌ಪ್ರೆಸ್ ವೇನಲ್ಲಿ ಉನ್ನಾವೊ ಬಳಿ ಅಪಘಾತ | ಎಸ್‌ಯುವಿ ಅಪ್ಪಚ್ಚಿ: ಒಂದೇ ಕುಟುಂಬದ ಐವರ ದುರ್ಮರಣ

ಎಸ್‌ಯುವಿಗೆ ಬಸ್ ಡಿಕ್ಕಿ: 5 ಸಾವು

ಕಾನ್ಪುರ: ಹರಿಯಾಣದಿಂದ ಬಿಹಾರದತ್ತ ಆಗ್ರಾ-ಲಖನೌ ಎಕ್ಸ್‌ಪ್ರೆಸ್ ವೇನಲ್ಲಿ ಗಂಟೆಗೆ 100 ಕಿಮೀಗಿಂತಲೂ ವೇಗವಾಗಿ ಸಾಗುತ್ತಿದ್ದ ಪ್ರಯಾಣಿಕರ ಸ್ಲೀಪರ್ ಬಸ್, ಆಗ್ರಾದಿಂದ ಲಖನೌಗೆ ತೆರಳುತ್ತಿದ್ದ ಸ್ಪೋರ್ಟ್ ಯುಟಿಲಿಟಿ ವಾಹನಕ್ಕೆ (ಎಸ್‌ಯುವಿ) ಕಾನ್ಪುರ ಸಮೀಪದ ಬಂಗಾರ್‌ಮಾವೊ ಪ್ರದೇಶದ ಉನ್ನಾವೋ ಬಳಿ ಹಿಂದಿನಿಂದ ರಭಸವಾಗಿ ಡಿಕ್ಕಿ ಹೊಡೆದಿದೆ. ಪರಿಣಾಮ, ಎಸ್‌ಯುವಿಯಲ್ಲಿದ್ದ 6 ಮತ್ತು 13 ವರ್ಷದ ಇಬ್ಬರು ಹೆಣ್ಣುಮಕ್ಕಳು ಸೇರಿದಂತೆ ಒಂದೇ ಕುಟುಂಬದ ಐವರು ದಾರುಣವಾಗಿ ಸಾವಿಗೀಡಾಗಿದ್ದಾರೆ. ಅದೇ ವಾಹನದಲ್ಲಿದ್ದ ನಾಲ್ವರು ಗಂಭೀರವಾಗಿ ಗಾಯಗೊಂಡಿದ್ದಾರೆ.

ವೇಗವಾಗಿ ಸಾಗಿ ಬಂದ ಬಸ್ ಬಲವಾಗಿ ಡಿಕ್ಕಿ ಹೊಡೆದ ಪರಿಣಾಮ, ಎಸ್‌ಯುವಿ(ಮಾರುತಿ ಸುಜುಕಿ ಕಂಪನಿಯ ಎರ್ಟಿಗಾ ಕಾರು) ಸಂಪೂರ್ಣ ನಜ್ಜು ಗುಜ್ಜಾಗಿದೆ. ಮೃತದೇಹಗಳೆಲ್ಲವೂ ಕಾರಿನೊಳಗೇ ಅಪ್ಪಚ್ಚಿಯಾಗಿದ್ದವು. ಕಾರಿನೊಳಗಿಂದ ಐವರ ಮೃತದೇಹಗಳನ್ನು ಹೊರತೆಗೆಯುವುದೇ ಬಲು ಕಷ್ಟವಾಗಿತ್ತು. ಅಷ್ಟೊಂದು ತೀವ್ರ ಪ್ರಮಾಣದಲ್ಲಿ ಎಸ್‌ಯುವಿ ನಜ್ಜುಗುಜ್ಜಾಗಿತ್ತು.

ಅಪಘಾತಕ್ಕೆ ಕಾರಣವಾದ ಸ್ಲೀಪರ್ ಬಸ್. ನಜ್ಜುಗುಜ್ಜಾಗಿರುವ ಎಸ್‌ಯುವಿ

ನಾಲ್ಕೂ ಬಾಗಿಲುಗಳು ಸುಲಭಕ್ಕೆ ತೆರೆಯಲಾಗದಷ್ಟು ಬಿಗಿಯಾಗಿ ಜಾಮ್ ಆಗಿಬಿಟ್ಟಿದ್ದವು. ಕಡೆಗೆ ವಾಹನ ಕತ್ತರಿಸುವ ಯತ್ರ ಬಳಸಿ ಕಾರಿನ ಬಾಗಿಲುಗಳು, ಡಿಕ್ಕಿ ಭಾಗವನ್ನು ಕತ್ತರಿಸಿ ತೆಗೆದ ಬಳಿಕವಷ್ಟೇ ಮೃತದೇಹಗಳನ್ನು ಹೊರತೆಗೆಯಲು ಸಾಧ್ಯವಾಯಿತು ಎಂದು ಪೊಲೀಸ್ ಅಧಿಕಾರಿಗಳು ಮತ್ತು ಪ್ರತ್ಯಕ್ಷದರ್ಶಿಗಳು ಸುದ್ದಿಸಂಸ್ಥೆಗೆ ತಿಳಿಸಿದ್ದಾರೆ. ಸ್ಲೀಪರ್ ಬಸ್ ಕೂಡಾ ಎಸ್‌ಯುವಿ ಕಾರಿಗೆ ಡಿಕ್ಕಿ ಹೊಡೆದ ಬಳಿಕ ರಸ್ತೆಬದಿಗೆ ಮಗುಚಿಕೊಂಡು ಬಿದ್ದಿದ್ದು, ಬಸ್ ಪ್ರಯಾಣಿಕರಲ್ಲಿ ನಾಲ್ವರು ಗಾಯಗೊಂಡಿದ್ದಾರೆ. ಅದೇ ಮಾರ್ಗದಲ್ಲಿ ಸಂಚರಿಸುತ್ತಿದ್ದವರು ತಕ್ಷಣವೇ ಬಸ್‌ನ ಕಿಟಕಿ ಗಾಜಗಳನ್ನು ಒಡೆದು ಪ್ರಯಾಣಿಕರನ್ನು ರಕ್ಷಿಸಿದ್ದಾರೆ.

ಖಮೇನಿ ಅಂತ್ಯಕ್ರಿಯೆ: ಆಚಾರ್ಯ ಲೋಕೇಶ್ ಮುನಿ ಆಹ್ವಾನಿತರು

ಟೆಹರಾನ್: ಫೆ.28ರಂದು ಮೃತಪಟ್ಟ ಇರಾನ್‌ನ ಸರ್ವೋಚ್ಚ ನಾಯಕ-ಷಿಯಾ ಮುಸ್ಲಿಂ ಸಮುದಾಯ ಧಾರ್ಮಿಕ ಮುಖಂಡ ಅಯತೊಲ್ಲ ಸಯ್ಯದ್ ಅಲಿ ಖಮೇನಿ ಅವರ ಅಂತ್ಯಕ್ರಿಯೆಯ ವಾರ ಕಾಲದ ವಿಧಿವಿಧಾನಗಳು

ಜುಲೈ 4ರಿಂದ ಆರಂಭಗೊಳ್ಳಲಿದ್ದು, 9ರಂದು ಅಂತಿಮ ವಿಧಿ ನೆರವೇರಲಿದೆ. ಇರಾನ್‌ನಲ್ಲಿ ನಡೆಯಲಿರುವ ಇಸ್ಲಾಂನ ಪ್ರಮುಖ ಧಾರ್ಮಿಕ ಮುಖಂಡನ ಅಂತಿಮ ಪಯಣಕ್ಕೆ ಸಾಕ್ಷಿಯಾಗುವಂತೆ ಭಾರತದ ಹೆಸರಾಂತ ಜೈನ ಧರ್ಮದ ಗುರು ಆಚಾರ್ಯ ಲೋಕೇಶ್ ಮುನಿ ಅವರಿಗೂ ಅಧಿಕೃತ ಆಹ್ವಾನ ಬಂದಿದೆ.

ಇರಾನ್ ಸರಕಾರದ ಅಂತಾರಾಷ್ಟ್ರೀಯ ಸಂಬಂಧಗಳ ಇಲಾಖೆಯ ನಿರ್ದೇಶಕ ಮೊಹ್ಸೆನ್ ಖ್ವಾಮಿ ಅವರ ಸಹಿಯಿರುವ ಅಧಿಕೃತ ಆಹ್ವಾನ ಪತ್ರ, ಅಂತಾರಾಷ್ಟ್ರೀಯ ಸಾಮಾಜಿಕ ಸೇವಾ ಸಂಘಟನೆ 'ಅಹಿಂಸಾ ವಿಶ್ವ ಭಾರತಿ' ಸ್ಥಾಪಕರಾದ ಆಚಾರ್ಯ ಲೋಕೇಶ್ ಮುನಿ ಅವರಿಗೆ ಬಂದಿದೆ. ಪ್ರಧಾನಿ ನರೇಂದ್ರ ಮೋದಿ ಅವರಿಗೂ ಇರಾನ್ ಸರಕಾರದ ಆಹ್ವಾನವಿದೆಯಾದರೂ ಅವರ ಪರವಾಗಿ ವಿದೇಶಾಂಗ ವ್ಯವಹಾರಗಳ ಸಹಾಯಕ ಸಚಿವ ಪಬಿತ್ರಾ, ಮಾರ್ಗರಿಟಾ ಮತ್ತು ಬಿಹಾರ ರಾಜ್ಯಪಾಲ, ನಿವೃತ್ತ ಲೆಫ್ಟಿನೆಂಟ್ ಜನರಲ್ ಸೈಯದ್ ಅತಾ ಹಸ್ನೈನ್ ಭಾಗಿಯಾಗಲಿದ್ದಾರೆ.

ಕೋಟಿ ಜನ: ಪ್ರಸ್ತುತ ಖಮೇನಿ ಪಾರ್ಥಿವ ಶರೀರವನ್ನು ಸಾರ್ವಜನಿಕ ದರ್ಶನಕ್ಕಾಗಿ ಟೆಹರಾನ್‌ನ 'ಗ್ರಾಂಡ್ ಮೊಸಲ್ಲಾ' ಸಂಕೀರ್ಣದಲ್ಲಿರಿಸಲಾಗುತ್ತದೆ.

ಟೆಹರಾನ್ ಮತ್ತು ಕೋಮ್ ನಗರಗಳಲ್ಲಿ ಬೃಹತ್ ಮೆರವಣಿಗೆ ನಡೆಯಲಿದೆ. ಇರಾಕ್‌ನ ಪವಿತ್ರ ನಗರಗಳಾದ ನಜಾಫ್ ಮತ್ತು ಕರ್ಬಾಲಾದಲ್ಲಿ ವಿಶೇಷ ಪ್ರಾರ್ಥನೆ ನಡೆಯಲಿವೆ. ಜು.9ರಂದು ಖಮೇನಿ ಅವರ ಹುಟ್ಟೂರು ಮಶ್ಹದ್‌ನಲ್ಲಿರುವ ಪ್ರಸಿದ್ಧ 'ಇಮಾಮ್ ರೆಜಾ' ಮಸೀದಿಯಲ್ಲಿ ಅಂತಿಮ ಕ್ರಿಯೆ ನೆರವೇರಲಿದ್ದು, ವಿವಿಧ ದೇಶಗಳ ಗಣ್ಯರು, ಆಹ್ವಾನಿತರು, ಇರಾನ್ ಪ್ರಜೆಗಳೂ ಸೇರಿದಂತೆ 1 ಕೋಟಿಗೂ ಅಧಿಕ ಜನರು ಭಾಗಿಯಾಗುವ ನಿರೀಕ್ಷೆಯಿದೆ.

ರಾಕೇಶ್ ಆದಿವಾಸಿಗೆ 2 ಬಾರಿ ವಜ್ರ ಸಿಕ್ಕಿದೆ!

ಪನ್ನಾ: ಮಧ್ಯಪ್ರದೇಶದ ಪನ್ನಾ ಜಿಲ್ಲೆಯ ಬುಡಕಟ್ಟು ಸಮುದಾಯದ ಕಾರ್ಮಿಕ ರಾಕೇಶ್ ಆದಿವಾಸಿ ಅವರ ಕುಟುಂಬದವರಿಗೆ ಜಿಲ್ಲೆಯ ಅಹಿರ್‌ಗಾಂವ್ ಪ್ರದೇಶದಲ್ಲಿ ಉತ್ಖನನ ಕಾಮಗಾರಿ ಗುತ್ತಿಗೆ ಕೆಲಸ ನಡೆಸಿದ್ದಾಗ 11.19 ಕ್ಯಾರಟ್‌ನ ಅತ್ಯುತ್ತಮ ಗುಣಮಟ್ಟದ ಬಿಳಿ ವಜ್ರ ಸಿಕ್ಕಿದೆ.

ರಾಕೇಶ್ ಕುಟುಂಬದವರಿಗೆ ವಜ್ರ ಸಿಕ್ಕಿರುವುದು ಇದೇ ಮೊದಲೇನೂ ಅಲ್ಲ. 2 ವರ್ಷದ ಹಿಂದೆಯೂ 19.22 ಕ್ಯಾರಟ್‌ನ ವಜ್ರ ಸಿಕ್ಕಿತ್ತು. ಆ ವಜ್ರವನ್ನು ರಾಕೇಶ್ ಸರಕಾರಕ್ಕೆ ಒಪ್ಪಿಸಿದ್ದರು. ಸರಕಾರ ಹರಾಜು ಹಾಕಿದಾಗ 93 ಲಕ್ಷ ರು.ಗಳಿಗೆ ಬಿಡ್ ಆಗಿತ್ತು. ಈಗ ಏಪ್ರಿಲ್‌ನಲ್ಲಿ ಸಿಕ್ಕ 2ನೇ ವಜ್ರವನ್ನೂ ಸರಕಾರಕ್ಕೆ ಒಪ್ಪಿಸಲಾಗಿದ್ದು, ಬೆಲೆ 30 ಲಕ್ಷ ರು.ಗಳಾಗಲಿದೆ ಎಂದು ಅಂದಾಜು ಮಾಡಲಾಗಿದೆ.

ಮೊದಲ ವಜ್ರಕ್ಕಾಗಿ ರಾಕೇಶ್ ಕುಟುಂಬಕ್ಕೆ ಹರಾಜಾದ ಹಣದಲ್ಲಿ ಸರಕಾರದ ರಾಯಲ್ಟಿ ಮೊತ್ತ ಕಳೆದು ಉಳಿದ ಮೊತ್ತವನ್ನು ನೀಡಲಾಗಿತ್ತು. ಅದರಿಂದ ರಾಕೇಶ್ ಕುಟುಂಬದ ಆರ್ಥಿಕ ಸ್ಥಿತಿ ಸುಧಾರಿಸಿತು. ಈ ಬಾರಿಯೂ ಇದೇ ಕ್ರಮದಲ್ಲಿ ರಾಕೇಶ್‌ಗೆ ಹಣ ಸಿಗಲಿದೆ. ವಜ್ರದಿಂದ ದೊಡ್ಡ ಮೊತ್ತ ಸಿಕ್ಕಿತೆಂದು ನಾವೇನೂ ಮನೆಯಲ್ಲಿ ಕೂರುವುದಿಲ್ಲ. ನಮ್ಮ ಕೆಲಸವೇ ಉತ್ಖನನ ಕಾಮಗಾರಿ. ಅದನ್ನೇ ಮುಂದುವರಿಸುತ್ತೇವೆ ಎಂದು ರಾಕೇಶ್ ಸೋದರ, ರಾಜು ಆದಿವಾಸಿ ಸುದ್ದಿಸಂಸ್ಥೆಗೆ ಪ್ರತಿಕ್ರಿಯಿಸಿದ್ದಾರೆ. ಪನ್ನಾ ಜಿಲ್ಲೆ ವಜ್ರ ನಿಕ್ಷೇಪಗಳಿಗೆ ಹೆಸರಾಗಿದೆ ಎಂಬುದು ಗಮನಾರ್ಹ.

ಮಧ್ಯಪ್ರದೇಶ ಪನ್ನಾ ಜಿಲ್ಲೆಯ ರಾಕೇಶ್, ಅವರ ಪತ್ನಿ ಕೈಯಲ್ಲಿರುವುದೇ 2ನೇ ವಜ್ರ.

220 ಅಡಿ ಕೊಳವೆ ಬಾವಿಗೆ ಬಾಲಕ ಬಲಿ

ಚಂಡೀಗಢ: ಹರಿಯಾಣ ರಾಜ್ಯದ ಅಂಬಾಲಾ ಜಿಲ್ಲೆಯಲ್ಲಿ ಧನಿಯೋರಾ ಗ್ರಾಮದಲ್ಲಿ ಹೊಲದಲ್ಲಿ ಉಳುಮೆ ಮಾಡುತ್ತಿದ್ದ ತಂದೆಗೆ ಉಪಹಾರ ತಲಪಿಸಲು

ಮಂಗಳವಾರ ಬೆಳಗ್ಗೆ ಮಂಜಿತ್ ಅವರು ತೆರಳಿದ್ದರು. ಆಗ ಅವರ ಜತೆಗೆ 4 ವರ್ಷದ ಪುತ್ರ ನಿವೈರರ್ ಸಿಂಗ್ ಕೂಡಾ ಹೊಲಕ್ಕೆ ತೆರಳಿದ್ದ. ಬಾಲಕ ಹೊಲದಲ್ಲೊಂದೆಡೆ ಮರಳಿನಲ್ಲಿ ಆಟವಾಡುತ್ತಾ, ಅಲ್ಲಿಯೇ ತೆರೆದುಕೊಂಡಿದ್ದ 220 ಅಡಿ ಆಳದ ವಿಫಲ ಕೊಳವೆ ಬಾವಿಯನ್ನು ಬಗ್ಗಿ ನೋಡಲು ಹೋಗಿ ಜಾರಿಬಿದ್ದಿದ್ದಾನೆ. ಗ್ರಾಮಸ್ಥರು, ಎಸ್‌ಡಿಆರ್‌ಎಫ್ ತಂಡ, ಅಗ್ನಿಶಾಮಕ ದಳ, ಜಿಲ್ಲಾಡಳಿತದ ಹಲವು ಅಧಿಕಾರಿಗಳು, ಸಿಬ್ಬಂದಿಗಳು ಸೇರಿಕೊಂಡು ಸಮರೋಪಾದಿಯಲ್ಲಿ ನಡೆಸಿದ 21 ಗಂಟೆಗಳ ರಕ್ಷಣಾ ಕಾರ್ಯಾಚರಣೆ ಕೊನೆಗೂ ಫಲ ನೀಡಲಿಲ್ಲ. ಪುಟ್ಟ ಬಾಲಕ ನಿವೈರರ್ ಸಿಂಗ್ ಕೊಳವೆ ಬಾವಿಯೊಳಗೇ ಜೀವ ಬಿಟ್ಟಿದ್ದ. ಬುಧವಾರ ನಸುಕಿನ 3.40ರ ವೇಳೆ ಬಾಲಕನ ದೇಹವನ್ನು ಕೊಳವೆ ಬಾವಿಯಿಂದ ಹೊರತೆಗೆದು ತಕ್ಷಣವೇ ಅಂಬುಲೆನ್ಸ್‌ನಲ್ಲಿ ತಡೆರಹಿತ ಸಂಚಾರ ವ್ಯವಸ್ಥೆಯಲ್ಲಿ ಅಂಬಾಲಾ ನಗರದ ಕಂಟೋನ್ಮೆಂಟ್ ಪ್ರದೇಶದಲ್ಲಿರುವ ಸಿವಿಲ್ ಆಸ್ಪತ್ರೆಗೆ ಕರೆದೊಯ್ಯಲಾಗಿದೆ. ಆದರೆ, ವೈದ್ಯರು, ಬಾಲಕ ಅದಾಗಲೇ ಮೃತಪಟ್ಟಿದ್ದಾನೆ ಎಂದು ತಿಳಿಸಿದ್ದಾರೆ.

ಉ.ಪ್ರ. ರಾಕೇಶ್ ಮೆದುಳು, ಹೃದಯ, ಶ್ವಾಸಕೋಶ, ಕಿಡ್ನಿ, ಕರುಳು ಕಾಣೆ

ಮೃತ ಭಾರತದ ನಾವಿಕನ ಅಂಗಾಂಗ ಕದ್ದ ವೆನೆಜುವೆಲಾ

ದೆಹಲಿ: ಉತ್ತರ ಪ್ರದೇಶದ ಡಿಯೋರಿಯಾ ನಿವಾಸಿಯಾದ 33 ವರ್ಷದ ಭಾರತೀಯ ವಾಣಿಜ್ಯ ನೌಕೆಗಳ ನಾವಿಕ ರಾಕೇಶ್ ಚೌಹಾಣ್ ದಕ್ಷಿಣ ಅಮೆರಿಕ ಖಂಡದ ದೇಶ ವೆನೆಜುವೆಲಾದಲ್ಲಿ ಮೇ ತಿಂಗಳಲ್ಲಿ ಸಾವಿಗೀಡಾದರು. ಹೃದಯಾಘಾತದಿಂದ ಸಾವು ಸಂಭವಿಸಿದೆ ಎಂದು ಹೇಳಿದ ವೆನೆಜುವೆಲಾ ಆಡಳಿತ,

ಮೃತದೇಹವನ್ನು ಒಂದು ತಿಂಗಳ ಕಾಲ ಫ್ರೀಜರ್‌ನಲ್ಲಿರಿಸಿತ್ತು.

ಆ ಬಳಿಕ ಭಾರತ ಸರಕಾರದ ವಿದೇಶಾಂಗ ಸಚಿವಾಲಯದ ನೆರವಿನಲ್ಲಿ ರಾಜೇಶ್ ಮೃತದೇಹ ಭಾರತಕ್ಕೆ ತರಲಾಯಿತು. ರಾಕೇಶ್ ಮೃತದೇಹದ ಮೇಲೆ ಎಲ್ಲೆಲ್ಲಿಯೂ ಹೊಲಿಗೆಗಳಿದ್ದವು. ಇದರಿಂದ ಅನುಮಾನಗೊಂಡ ರಾಕೇಶ್ ಕುಟುಂಬದವರು, ಜಿಲ್ಲಾ ಕೇಂದ್ರದ ಆಸ್ಪತ್ರೆಯಲ್ಲಿ ಮರು ಮರಣೋತ್ತರ ಪರೀಕ್ಷೆಗೆ ಮನವಿ ಮಾಡಿದರು.

ಅಧಿಕೃತವಾಗಿ ಸರಕಾರಿ ಆಸ್ಪತ್ರೆ ಶವಾಗಾರದಲ್ಲಿ ಮತ್ತೆ ಮರಣೋತ್ತರ ಪರೀಕ್ಷೆ ನಡೆಸಿದಾಗ ಭಯಾನಕ ಸತ್ಯ ಹೊರಬಿದ್ದಿತು. ಮೃತದೇಹದಲ್ಲಿ ಮಿದುಳು, ಹೃದಯ, ಎರಡೂ ಪಾರ್ಶ್ವದ ಶ್ವಾಸಕೋಶಗಳು ಮತ್ತು ಶ್ವಾಸನಾಳ, ಯಕೃತ್, 2 ಮೂತ್ರಪಿಂಡ, ಮೇದೋಜೀರಕ ಗ್ರಂಥಿ, ಜಠರ, ಕರುಳುಗಳು, ಥೈರಾಯ್ಡ್, ಹಯಾಯ್ಡ್, ಲಾರಿಂಕ್ಸ್ ಎಲ್ಲವೂ ನಾಪತ್ತೆಯಾಗಿದ್ದವು. ಇದರಿಂದ ಆಘಾತಗೊಂಡ ಕುಟುಂಬದವರು, ರಾಕೇಶ್ ಸಾವು ಮತ್ತು ದೇಹದ ಅಂಗಾಂಗಗಳು ಕಾಣೆಯಾಗಿರುವ ಬಗ್ಗೆ ಸಮಗ್ರ ತನಿಖೆ ನಡೆಸಬೇಕೆಂದು ಭಾರತ ಸರಕಾರವನ್ನು ಒತ್ತಾಯಿಸಿದ್ದಾರೆ.

ನಾವಿಕ ರಾಕೇಶ್ ಅವರ ಮೃತದೇಹದ ಈ ಸ್ಥಿತಿಯು ವಿದೇಶದಲ್ಲಿ ಭಾರತೀಯ ಕಾರ್ಮಿಕರ ದುಃಸ್ಥಿತಿ ಮತ್ತು ವಿದೇಶದ ಅಧಿಕಾರಿಗಳ ಜವಾಬ್ದಾರಿಗಳ ಬಗ್ಗೆ ಹಲವು ಪ್ರಶ್ನೆಗಳನ್ನು ಹುಟ್ಟುಹಾಕುತ್ತದೆ ಎಂದು ಭಾರತೀಯ ನಾವಿಕರ ಸಂಘಗಳ ಒಕ್ಕೂಟ(ಎಫ್‌ಎಸ್‌ಯುಐ) ಅಸಮಾಧಾನ ವ್ಯಕ್ತಪಡಿಸಿದ್ದು, ಸಮಗ್ರ ತನಿಖೆಗೆ ಆಗ್ರಹಿಸಿದೆ.

ಸಮಾಚಾರ ಸಣ್ಣದಲ್ಲ

ಮನೆ ಮನೆಗೆ ಭೇಟಿ ನೀಡಿ ಇಎಫ್ ಫಾರಂ ವಿತರಣೆ

ಜೇವರ್ಗಿ: 2026ರ ವಿಶೇಷ ಸಮಗ್ರ ಮತದಾರರ ಪಟ್ಟಿಯ ಪರಿಷ್ಕರಣೆ ಕಾರ್ಯಕ್ರಮದ ಅಂಗವಾಗಿ ಜೇವರ್ಗಿ ಹಾಗೂ ಯಡ್ರಾಮಿ ತಾಲೂಕುಗಳಲ್ಲಿ ಬಿ.ಎಲ್.ಓಗಳು (ಮತಗಟ್ಟೆ ಮಟ್ಟದ ಅಧಿಕಾರಿಗಳು) ಮನೆಮನೆಗೆ ಭೇಟಿ ನೀಡಿ ''ಇಎಫ್'' ಫಾರ್ಮ್ ವಿತರಿಸುತ್ತಿದ್ದಾರೆ ಎಂದು ತಾಲೂಕು ಸಹಾಯಕ ಮತದಾರರ ನೋಂದಣಿ ಅಧಿಕಾರಿ ಹಾಗೂ ತಹಸೀಲ್ದಾರ್ ಮಲ್ಲಣ್ಣ ಯಲಗೋಡ ತಿಳಿಸಿದ್ದಾರೆ. ನಾಗರಿಕರು ಮತದಾರರ ಪಟ್ಟಿಯಲ್ಲಿ ತಮ್ಮ ಹೆಸರು ಇರುವುದನ್ನು ಪರಿಶೀಲಿಸಿ, ಬಿ.ಎಲ್.ಓಗಳು ನೀಡುವ ''ಇಎಫ್'' ಫಾರ್ಮ್ ಅನ್ನು ಸರಿಯಾಗಿ ಭರ್ತಿ ಮಾಡಿ, ಕಡ್ಡಾಯವಾಗಿ ಅವರಿಗೆ ಮರುಸಲ್ಲಿಸಬೇಕು ಎಂದು ಮನವಿ ಮಾಡಿದ್ದಾರೆ. ಮತದಾರರ ಪಟ್ಟಿಯಲ್ಲಿ ಹೆಸರು ಇರುವುದನ್ನು ಖಚಿತಪಡಿಸಿಕೊಳ್ಳುವುದು ಪ್ರತಿಯೊಬ್ಬ ಜವಾಬ್ದಾರಿಯುತ ನಾಗರಿಕನ ಆದ್ಯ ಕರ್ತವ್ಯವಾಗಿದೆ. ಇದರಿಂದ ದೇಶದ ಪ್ರಜಾಪ್ರಭುತ್ವ ವ್ಯವಸ್ಥೆಯನ್ನು ಮತ್ತಷ್ಟು ಬಲಪಡಿಸಲು ಸಾಧ್ಯವಾಗುತ್ತದೆ. ಪ್ರಜಾಪ್ರಭುತ್ವದ ಹೆಮ್ಮೆಯನ್ನು ಉಳಿಸಿಕೊಳ್ಳಲು ಅರ್ಹರೆಲ್ಲರೂ ಮತದಾನ ಪ್ರಕ್ರಿಯೆಯಲ್ಲಿ ಸಕ್ರಿಯವಾಗಿ ಭಾಗವಹಿಸಬೇಕು ಎಂದು ತಹಸೀಲ್ದಾರರು ಕೋರಿದ್ದಾರೆ. ಸಹಾಯವಾಣಿ ಸಂಪರ್ಕಿಸಿ: ಮತದಾರರ ಪಟ್ಟಿ ಪರಿಷ್ಕರಣೆಗೆ ಸಂಬಂಧಿಸಿದಂತೆ ಸಾರ್ವಜನಿಕರು ಹೆಚ್ಚಿನ ಮಾಹಿತಿ ಪಡೆಯಲು ಇಲಾಖೆಯ ಅಧಿಕೃತ ಕ್ಯೂಆರ್‌ಕೋಡ್ ಸ್ಕ್ಯಾನ್ ಮಾಡಬಹುದು. ಇಲ್ಲವೇ, ಸಾರ್ವಜನಿಕ ಉಚಿತ ಸಹಾಯವಾಣಿ ಸಂಖ್ಯೆ 1950ಕ್ಕೆ ಸಂಪರ್ಕಿಸಿ ಅಗತ್ಯ ಮಾಹಿತಿ ಪಡೆದುಕೊಳ್ಳಬಹುದು ಎಂದು ಪ್ರಕಟಣೆಯಲ್ಲಿ ತಿಳಿಸಲಾಗಿದೆ.

ಶಿಕ್ಷಕ ವೃತ್ತಿ ಸಮಾಜ ನಿರ್ಮಾಣದ ಯಜ್ಞ

ಕಾಳಗಿ: ಶಿಕ್ಷಕ ವೃತ್ತಿಯನ್ನು ಕೇವಲ ಉದ್ಯೋಗವೆನ್ನದೆ ಸಮಾಜ ನಿರ್ಮಾಣದ ಯಜ್ಞವೆಂದು ಭಾವಿಸಿ, ಸುದೀರ್ಘ 18 ವರ್ಷಗಳ ಕಾಲ ಗೋಟೂರ ಸರಕಾರಿ ಹಿರಿಯ ಪ್ರಾಥಮಿಕ ಶಾಲೆಯಲ್ಲಿ ಸಾವಿರಾರು ವಿದ್ಯಾರ್ಥಿಗಳ ಬದುಕಿಗೆ ದಾರಿದೀಪವಾಗಿದ್ದ ಆದರ್ಶ ಶಿಕ್ಷಕ ಶ್ರೀ ಮಲ್ಲಪ್ಪ ಜೀವಣಗಿ ಜೂನ್ 30ರಂದು ವಯೋನಿವೃತ್ತಿ ಹೊಂದಿದರು. ಈ ಹಿನ್ನೆಲೆಯಲ್ಲಿ ಶಾಲೆಯಲ್ಲಿ ಆಯೋಜಿಸಿದ್ದ ಬೀಳ್ಕೊಡುಗೆ ಸಮಾರಂಭ ಅತ್ಯಂತ ಭಾವನಾತ್ಮಕ ಕ್ಷಣಗಳಿಗೆ ಸಾಕ್ಷಿಯಾಯಿತು. ವಿದ್ಯಾರ್ಥಿಗಳಲ್ಲಿ ಶಿಸ್ತು, ಸಂಸ್ಕಾರ ಹಾಗೂ ಪರಿಸರ ಪ್ರಜ್ಞೆ ಮೂಡಿಸಿದ ತಮ್ಮ ನೆಚ್ಚಿನ ಶಿಕ್ಷಕನಿಗೆ ಶಾಲೆಯ ಮಕ್ಕಳು, ಸಹಶಿಕ್ಷಕರು ಹಾಗೂ ಹಳೆಯ ವಿದ್ಯಾರ್ಥಿಗಳು ಕಣ್ಣೀರಿನ ವಿದಾಯ ನೀಡಿದರು. ಸಮಾರಂಭದಲ್ಲಿ ಮಾತನಾಡಿದ ಗ್ರಾಮದ ಹಿರಿಯ ಮಲ್ಲಪ್ಪ ಅವರು, ಮಕ್ಕಳ ಭವಿಷ್ಯ ರೂಪಿಸಿದ ಶಿಲ್ಪಿ. ಇವರ ಶ್ರಮದಿಂದ ಶಾಲಾ ಆವರಣ ಹಚ್ಚಹಸಿರಿನಿಂದ ಕಂಗೊಳಿಸಿ ಮಿನಿ ಮಲೆನಾಡಿನಂತೆ ರೂಪುಗೊಂಡಿದೆ. ಇವರ ನಿವೃತ್ತಿ ಶಾಲೆಗೆ ತುಂಬಲಾರದ ನಷ್ಟ ಎಂದು ಶ್ಲಾಘಿಸಿದರು. ಶಾಲೆಯ ಅಭಿವೃದ್ಧಿ ಹಾಗೂ ಪರಿಸರ ಸಂರಕ್ಷಣೆಗೆ ಶ್ರಮಿಸಿದ ಜೀವಣಗಿ ಅವರನ್ನು ಗ್ರಾಮಸ್ಥರು ಶಾಲು ಹೊದಿಸಿ, ಸ್ಮರಣಿಕೆ ನೀಡಿ ಅದ್ದೂರಿಯಾಗಿ ಸನ್ಮಾನಿಸಿದರು. ಸನ್ಮಾನ ಸ್ವೀಕರಿಸಿ ಮಾತನಾಡಿದ ಮಲ್ಲಪ್ಪ ಮಾತನಾಡಿದರು. ಕಾರ್ಯಕ್ರಮದಲ್ಲಿ ಎಸ್ಡಿಎಂಸಿ ಪದಾಧಿಕಾರಿಗಳು, ಮುಖ್ಯಶಿಕ್ಷಕರು, ಹಳೆಯ ವಿದ್ಯಾರ್ಥಿ ಸಂಘದ ಸದಸ್ಯರು ಹಾಗೂ ಅಪಾರ ಸಂಖ್ಯೆಯ ಗ್ರಾಮಸ್ಥರು ಉಪಸ್ಥಿತರಿದ್ದು ಶುಭ ಹಾರೈಸಿದರು.

ಅಗಲಿದ ಜೀವ

ಮಲ್ಲಮ್ಮ ಧನ್ನಾ

ಶಹಾಬಾದ್: ತಾಲೂಕಿನ ಭಂಕೂರ್‌ನಿವಾಸಿ ಮಲ್ಲಮ್ಮ (ಗಂ. ದಿ. ಮರೆಪ್ಪ ಧನ್ನಾ) ಜುಲೈ 1 ರಂದು ನಿಧನರಾದರು. ಮೃತರು 'ಹೈ.ಕ. ಮುಂಜಾವು'' ಪತ್ರಿಕೆಯ ಉಪ ಸಂಪಾದಕಿ ರಾಜೇಶ್ವರಿ ಸುರೇಶ ಶಿಂಧೆ ಅವರ ತಾಯಿಯಾಗಿದ್ದಾರೆ. ಮೃತರು ಅಪಾರ ಬಂಧುಬಳಗ ಅಗಲಿದ್ದಾರೆ. ಅಂತ್ಯಕ್ರಿಯೆಯು ಜುಲೈ 2 ರಂದು ಮಧ್ಯಾಹ್ನ 1.00 ಗಂಟೆಗೆ ಭಂಕೂರ್ ಸ್ವಗ್ರಾಮದ ರುದ್ರಭೂಮಿಯಲ್ಲಿ ನೆರವೇರಲಿದೆ.

VISHWAVANI TV SPECIAL
ಯುಟ್ಯೂಬ್ ಚಾನೆಲ್ ಸಬ್‌ಸ್ಕ್ರೈಬ್ ಆಗಿ

ಜು.6ರಂದು ಮೊದಲ ಸುತ್ತು, ಜು.12ರಂದು ಅಂತಿಮ ಸ್ಪರ್ಧೆ। ನೋಂದಣಿಗೆ ಜು.5 ಕೊನೆ ದಿನ: ಆಲದಕಟ್ಟಿ

ರೊಟ್ಟಿ ಬ್ರ್ಯಾಂಡಿಂಗ್‌ಗಾಗಿ ಗ್ಲೋಬಲ್ ಫುಡ್ ಚಾಲೆಂಜ್ ಸ್ಪರ್ಧೆ

ವಿಶ್ವವಾಣಿ ಸುದ್ದಿಮನೆ ಕಲಬುರಗಿ

ಈಗಾಗಲೇ, ಜಗತ್ಪ್ರಸಿದ್ಧವಾಗಿರುವ ಕಲಬುರಗಿ ರೊಟ್ಟಿಯನ್ನು ಅಂತಾರಾಷ್ಟ್ರೀಯ ಮಾರುಕಟ್ಟೆಗೆ ಪರಿಚಯಿಸುವ ಮತ್ತು ಯುವ ಉದ್ಯಮಿಗಳ ಸ್ಟಾರ್ಟ್ ಅಪ್‌ಗಳಿಗೆ ಉತ್ತೇಜನ ನೀಡುವ ಉದ್ದೇಶದಿಂದ 'ಕೆಡೆಮ್' ಸಂಯೋಗದಲ್ಲಿ 'ಗ್ಲೋಬಲ್ ಫುಡ್ ಚಾಲೆಂಜ್' ಕಾರ್ಯಕ್ರಮವನ್ನು ಹಮ್ಮಿಕೊಳ್ಳಲಾಗಿದೆ ಎಂದು ಸಹಾಯಕ ಆಯುಕ್ತೆ ಸಾಹಿತ್ಯ ಆಲದಕಟ್ಟಿ ತಿಳಿಸಿದರು.

ಸಹಾಯಕ ಆಯುಕ್ತರ ಕಚೇರಿಯಲ್ಲಿ ನಡೆದ ಸುದ್ದಿಗೋಷ್ಠಿಯಲ್ಲಿ ಮಾತನಾಡಿದ ಅವರು, ಕಲ್ಯಾಣ ಕರ್ನಾಟಕ ಭಾಗದ ಸ್ಥಳೀಯ ಉದ್ಯಮಗಳಿಗೆ ಜಾಗತಿಕ ವೇದಿಕೆ ಕಲ್ಪಿಸಲು ಈ ವಿನೂತನ ಯೋಜನೆ ರೂಪಿಸಲಾಗಿದೆ ಎಂದರು.

> ಕಲಬುರಗಿ ರೊಟ್ಟಿಯನ್ನು ಜಾಗತಿಕ ಬ್ರ್ಯಾಂಡ್ ಮಾಡುವುದು ನಮ್ಮ ಉದ್ದೇಶ. ಅತ್ಯುತ್ತಮ ಯೋಜನೆಗಳನ್ನು ತಜ್ಞರ ಸಮಿತಿ ಸ್ಟಾರ್ಟ್‌ಅಪ್ ಆಗಿ ಆಯ್ಕೆ ಮಾಡಲಿದ್ದು, ಮುಂದಿನ ದಿನಗಳಲ್ಲಿ ಇವುಗಳಿಗೆ ಕೆಡೆಮ್ ಮೂಲಕ ನಿರಂತರ ಆರ್ಥಿಕ ನೆರವು ಮತ್ತು ಉತ್ತೇಜನ ನೀಡಲಾಗುತ್ತದೆ.
> – ಸಾಹಿತ್ಯ ಆಲದಕಟ್ಟಿ, ಸಹಾಯಕ ಆಯುಕ್ತೆ

ವಯಸ್ಸಿನ ಮಿತಿಯಿಲ್ಲ; ಮಹಿಳೆಯರು, ಯುವಕರಿಗೆ ಮುಕ್ತ ಅವಕಾಶ:

ಕಲಬುರಗಿ 'ಕೆಡೆಮ್' ಸಂಯೋಗದಲ್ಲಿ 'ಗ್ಲೋಬಲ್ ಫುಡ್ ಚಾಲೆಂಜ್' ಕಾರ್ಯಕ್ರಮದ ಪೋಸ್ಟರ್‌ರನ್ನು ಸಹಾಯಕ ಆಯುಕ್ತೆ ಸಾಹಿತ್ಯ ಆಲದಕಟ್ಟಿ ಬಿಡುಗಡೆಗೊಳಿಸಿದರು.

ಈ ಆಹಾರ ಸವಾಲಿನಲ್ಲಿ ಭಾಗವಹಿಸಲು ಯಾವುದೇ ವಯಸ್ಸಿನ ಮಿತಿ ಇರುವುದಿಲ್ಲ. 8 ರಿಂದ 80 ವರ್ಷದ ಒಳಗಿನ ಕಾಲೇಜು ವಿದ್ಯಾರ್ಥಿಗಳು, ಗೃಹಿಣಿಯರು, ಹಿರಿಯರು ಸೇರಿದಂತೆ ಕಲ್ಯಾಣ ಕರ್ನಾಟಕ ಭಾಗದ ಯಾರು ಬೇಕಾದರೂ ಭಾಗವಹಿಸಬಹುದು. ವಿಶೇಷವಾಗಿ ಮಹಿಳೆಯರು ಮತ್ತು ಯುವ ಉದ್ಯಮಿಗಳನ್ನು ಪ್ರೋತ್ಸಾಹಿಸುವುದು ಇದರ ಮುಖ್ಯ ಉದ್ದೇಶವಾಗಿದೆ ಎಂದು ಹೇಳಿದರು. ಸ್ಪರ್ಧೆಯಲ್ಲಿ ಭಾಗವಹಿಸುವವರು ಆರು ಜನರ ತಂಡವನ್ನು ಹೊಂದಿರಬೇಕು. ಅದರಲ್ಲಿ ಸಿಇಒ, ಸಿಟಿಒ ಹಾಗೂ ಮಾರ್ಕೆಟಿಂಗ್ ವಿಭಾಗದ ಜವಾಬ್ದಾರಿ ನಿರ್ವಹಿಸುವವರು ಇರಬೇಕು. ಕಲಬುರಗಿ ರೊಟ್ಟಿಯನ್ನು ಅಂತಾರಾಷ್ಟ್ರೀಯ ಮಟ್ಟದಲ್ಲಿ ಹೇಗೆ ಬ್ರ್ಯಾಂಡಿಂಗ್ ಮಾಡಬಹುದು ಮತ್ತು ಅದರ ವಿವಿಧತೆಯನ್ನು ಹೇಗೆ ಪ್ರದರ್ಶಿಸಬಹುದು ಎಂಬ ಹೊಸ ಯೋಜನೆಗಳನ್ನು ಈ ತಂಡಗಳು ಪ್ರಸ್ತುತಪಡಿಸಬೇಕಾಗುತ್ತದೆ ಎಂದು ವಿವರಿಸಿದರು.

ಜುಲೈ 5 ನೋಂದಣಿಗೆ ಕೊನೆ ದಿನ:

ಉತ್ತಮ ಜಾಹೀರಾತು ಮತ್ತು ವಿನೂತನ ಪರಿಕಲ್ಪನೆ ನೀಡುವ ತಂಡಗಳನ್ನು ಸ್ಟಾರ್ಟ್ ಅಪ್ ಉದ್ಯಮಗಳಾಗಿ ಪರಿಗಣಿಸಿ, 'ಕೆಡೆಮ್' ಮೂಲಕ ಧನಸಹಾಯ ಹಾಗೂ ಅನುದಾನ ನೀಡಲಾಗುವುದು. ಭಾಗವಹಿಸಲು ಜುಲೈ 5 ಕೊನೆಯ ದಿನಾಂಕವಾಗಿದ್ದು, ಇಲಾಖೆ ನೀಡುವ ಕ್ಯೂಆರ್‌ಕೋಡ್ ಸ್ಕ್ಯಾನ್ ಮಾಡಿ ಗೂಗಲ್ ಫಾರಂ ಭರ್ತಿ ಮಾಡಬೇಕು. ಜುಲೈ 6 ರಂದು ಮೊದಲ ಸುತ್ತು ಹಾಗೂ ಜುಲೈ 12 ರಂದು ಅಂತಿಮ ಹಂತದ ಸ್ಪರ್ಧೆ ನಡೆಯಲಿದೆ ಎಂದರು. ಸುದ್ದಿಗೋಷ್ಠಿಯಲ್ಲಿ ಪ್ರೊಬೇಷನರ್‌ಐಎಎಸ್ ಅಧಿಕಾರಿ ಶಿಖರ ಮೋಘಾ, ಕೆ.ಡಿ.ಇ.ಎಂ ಉಪಾಧ್ಯಕ್ಷ ಚೇತನ ದಿಕ್ಷಿತ್ ಹಾಗೂ ಕ್ಲಸ್ಟರ್ ಹೆಡ್ ಸುಜಯ್ ಮುದಗಲ್ ಇದ್ದರು.

ಉಚಿತ ನೋಂದಣಿಗೆ ಅವಕಾಶ

ನೋಂದಣಿ ಮಾಡಿಕೊಂಡ ತಂಡಗಳಿಗೆ ಎರಡು ದಿನಗಳ ಕಾಲ ವಿಟಿಯು ಪ್ರಾದೇಶಿಕ ಕಚೇರಿಯಲ್ಲಿ ಉಚಿತ ತರಬೇತಿ ನೀಡಲಾಗುತ್ತದೆ. ಜುಲೈ 5 ನೋಂದಣಿಗೆ ಕೊನೆಯ ದಿನವಾಗಿದ್ದು, ಜುಲೈ 6 ರಂದು ಮೊದಲ ಸುತ್ತು ಮತ್ತು ಜುಲೈ 12 ರಂದು ಅಂತಿಮ ಹಂತದ ಸ್ಪರ್ಧೆ ಜರುಗಲಿದೆ. ಹೆಚ್ಚಿನ ಮಾಹಿತಿಗಾಗಿ ಅಧಿಕೃತ ಸಹಾಯವಾಣಿ 7259885680 ಸಂಖ್ಯೆಗೆ ಸಂಪರ್ಕಿಸಬಹುದು ಎಂದು ಸಾಹಿತ್ಯ ಆಲದಕಟ್ಟಿ ತಿಳಿಸಿದರು.

ಪತ್ರಿಕೋದ್ಯಮದ ನೈಜ ಮೌಲ್ಯಗಳ ರಕ್ಷಣೆ ಅಗತ್ಯ

ಕಲಬುರಗಿ: ಪತ್ರಿಕೋದ್ಯಮ ವೃತ್ತಿಯ ನೈಜ ಮೌಲ್ಯಗಳನ್ನು ಕಾಪಾಡುವುದು ಹಾಗೂ ಈ ಕ್ಷೇತ್ರದಲ್ಲಿ ಉಂಟಾಗುತ್ತಿರುವ ಅವನತಿ ಯನ್ನು ತಡೆಹಿಡಿಯುವುದು ಇಂದಿನ ತುರ್ತು ಅಗತ್ಯವಾಗಿದೆ ಎಂದು ಹಿರಿಯ ಪತ್ರಕರ್ತ ಶಿವರಂಜನ್ ಸತ್ಯಂಪೇಟೆ ಅಭಿಪ್ರಾಯಪಟ್ಟರು.

ನಗರದ ಶರಣಬಸವ ವಿಶ್ವವಿದ್ಯಾಲಯದ ಪತ್ರಿಕೋದ್ಯಮ ಮತ್ತು ಸಮೂಹ ಸಂವಹನ ಅಧ್ಯಯನ ಹಾಗೂ ಸಂಶೋಧನಾ ವಿಭಾಗದ ವತಿಯಿಂದ ಬುಧವಾರ ಹಮ್ಮಿಕೊಳ್ಳಲಾಗಿದ್ದ 'ಪತ್ರಿಕಾ ದಿನಾಚರಣೆ' ಕಾರ್ಯಕ್ರಮದಲ್ಲಿ ಮುಖ್ಯ ಅತಿಥಿಯಾಗಿ ಮಾತನಾಡಿದರು.

ಇತ್ತೀಚಿನ ದಿನಗಳಲ್ಲಿ ಪತ್ರಕರ್ತರಲ್ಲಿ ವೃತ್ತಿಪರ ನೈತಿಕತೆ ಹಾಗೂ ಪ್ರಾಮಾಣಿಕತೆಯ ಮೌಲ್ಯಗಳು ಆತಂಕಕಾರಿ ರೀತಿಯಲ್ಲಿ ಕುಸಿಯುತ್ತಿರುವುದು ವಿಷಾದನೀಯ ಎಂದರು. ಡಿಜಿಟಲ್ ಯುಗದಲ್ಲೂ ಮುದ್ರಣ ಮಾಧ್ಯಮದ ವಿಶ್ವಾಸಾರ್ಹತೆ ಅನನ್ಯ. ಇಂದು ಯೂಟ್ಯೂಬ್, ಇನ್‌ಸ್ಟಾಗ್ರಾಮ್, ಟೆಲಿಗ್ರಾಂ ಸೇರಿದಂತೆ ವಿವಿಧ ಡಿಜಿಟಲ್ ವೇದಿಕೆಗಳ ಹಾವಳಿಯಿಂದ ಪತ್ರಿಕೋದ್ಯಮದ ಸ್ವರೂಪ ಬದಲಾಗಿದೆ. ಆಂಡ್ರಾಯ್ಡ್ ಮೊಬೈಲ್ ಹಾಗೂ ಸ್ವಲ್ಪ ಪ್ರತಿಭೆ ಇದ್ದವರು ಪತ್ರಕರ್ತರಾಗುವ ವಾತಾವರಣ ಇದೆ. ಆದರೆ, ಡಿಜಿಟಲ್ ಮಾಧ್ಯಮಗಳಲ್ಲಿ ಸತ್ಯಾಸತ್ಯತೆಯ ಪರಿಶೀಲನೆ ಇಲ್ಲದೆ ಸುದ್ದಿಗಳು ಪ್ರಕಟವಾಗುತ್ತಿದ್ದು, ಸೂಕ್ತ ನಿಯಂತ್ರಣದ ಕೊರತೆಯಿದೆ. ಈ ಕಾರಣದಿಂದಾಗಿಯೇ ಸತ್ಯ ಹಾಗೂ ವಿಶ್ವಾಸಾರ್ಹತೆಯ ದೃಷ್ಟಿಯಿಂದ ಮುದ್ರಣ ಮಾಧ್ಯಮ ಇಂದಿಗೂ ತನ್ನ ವಿಶಿಷ್ಟ ಸ್ಥಾನವನ್ನು ಕಾಯ್ದುಕೊಂಡಿದೆ ಎಂದು ಸತ್ಯಂಪೇಟೆ ವಿಶ್ಲೇಷಿಸಿದರು.

ನಗರದ ಶರಣಬಸವ ವಿಶ್ವವಿದ್ಯಾಲಯದ ಪತ್ರಿಕೋದ್ಯಮ ಮತ್ತು ಸಮೂಹ ಸಂವಹನ ಅಧ್ಯಯನ ಹಾಗೂ ಸಂಶೋಧನಾ ವಿಭಾಗದ ವತಿಯಿಂದ ಬುಧವಾರ ಹಮ್ಮಿಕೊಳ್ಳಲಾಗಿದ್ದ ''ಪತ್ರಿಕಾ ದಿನಾಚರಣೆ'' ಕಾರ್ಯಕ್ರಮ ನಡೆಯಿತು.

> ಉದಾತ್ತ ವೃತ್ತಿಯಾದ ಪತ್ರಿಕೋದ್ಯಮವು ಇಂದು ಕೆಲವು ಭ್ರಷ್ಟಾಚಾರದ ಆಮಿಷಗಳಿಗೆ ಒಳಗಾಗಿ ತನ್ನ ಗೌರವ ಕಳೆದುಕೊಳ್ಳುತ್ತಿದೆ. ಕೆಲವು ಪತ್ರಕರ್ತರ ತಪ್ಪು ನಡೆಗಳಿಂದ ವೃತ್ತಿಯ ಘನತೆಗೆ ಧಕ್ಕೆಯಾಗುತ್ತಿದ್ದು, ಪ್ರತಿಯೊಬ್ಬ ಪತ್ರಕರ್ತರು ಆತ್ಮಾವಲೋಕನ ಮಾಡಿಕೊಂಡು ವೃತ್ತಿಯ ಗೌರವವನ್ನು ಮರುಸ್ಥಾಪಿಸಬೇಕಿದೆ.
> -ಶಿವರಂಜನ್ ಸತ್ಯಂಪೇಟೆ, ಹಿರಿಯ ಪತ್ರಕರ್ತ

ಡಾ. ಶರಣಬಸವಪ್ಪ ಅಪ್ಪಾಜಿ ಕೊಡುಗೆ ಸ್ಮರಣೀಯ ಶರಣಬಸವೇಶ್ವರ ಸಂಸ್ಥಾನದ ಲಿಂಗೈಕ್ಯ ಡಾ. ಶರಣಬಸವಪ್ಪ ಅಪ್ಪಾಜಿಯವರ ಪತ್ರಿಕೋದ್ಯಮ ಕ್ಷೇತ್ರದ ದೂರದೃಷ್ಟಿಯನ್ನು ಸ್ಮರಿಸಿದ ಅವರು, 'ದಾಸೋಹ ಜ್ಞಾನರತ್ನ' ಪಾಕ್ಷಿಕ ಆರಂಭ ಹಾಗೂ ಗ್ರಾಮೀಣ ವಿದ್ಯಾರ್ಥಿಗಳಿಗೆ ಕಡಿಮೆ ವೆಚ್ಚದಲ್ಲಿ ಪತ್ರಿಕೋದ್ಯಮ ಶಿಕ್ಷಣ ನೀಡಲು ಅವರು ಕೈಗೊಂಡ ಕ್ರಮಗಳು ಶ್ಲಾಘನೀಯ ಎಂದರು.

ಕಾರ್ಯಕ್ರಮದಲ್ಲಿ ಇಂಗ್ಲಿಷ್ ವಿಭಾಗದ ಮುಖ್ಯಸ್ಥ ಡಾ. ಎಸ್.ಎಸ್. ಪಾಟೀಲ ಮಾತನಾಡಿದರು. ಪತ್ರಿಕೋದ್ಯಮ ವಿಭಾಗದ ಮುಖ್ಯಸ್ಥರಾದ ಟಿ.ವಿ ಶಿವಾನಂದನ್, ಕನ್ನಡ ವಿಭಾಗದ ಮುಖ್ಯಸ್ಥೆ ಡಾ. ಸುಮಂಗಲಾ ರೆಡ್ಡಿ, ಡಾ. ಸುನೀತಾ ಪಾಟೀಲ್ ಇದ್ದರು.

ಪಿಯು ಉಪನ್ಯಾಸಕರ ಪರ ಶಾಸಕ ಮತ್ತಿಮಡು ಬ್ಯಾಟಿಂಗ್ । ಶಿಕ್ಷಕರ ಹಿತ ಕಾಪಾಡಲು ಆಗ್ರಹ

ಬೋಧನೆ ಆದೇಶ ಕೈಬಿಡುವಂತೆ ಸಿಎಂಗೆ ಪತ್ರ

ಕಲಬುರಗಿ: ಪದವಿಪೂರ್ವ ಕಾಲೇಜುಗಳ ಉಪನ್ಯಾಸಕರ ಮನವಿಗೆ ಸ್ಪಂದಿಸಿರುವ ಶಾಸಕ ಬಸವರಾಜ ಮತ್ತಿಮಡು, ಉಪನ್ಯಾಸಕರು 9 ಮತ್ತು 10ನೇ ತರಗತಿಗಳಿಗೆ ಕಡ್ಡಾಯವಾಗಿ ಬೋಧನೆ ಮಾಡಬೇಕೆಂಬ ಗೆಜೆಟ್ ಅಧಿಸೂಚನೆ ತಿದ್ದುಪಡಿ ಕೈಬಿಡುವಂತೆ ಮುಖ್ಯಮಂತ್ರಿ ಹಾಗೂ ಶಿಕ್ಷಣ ಇಲಾಖೆಯ ಅಪರ ಮುಖ್ಯ ಕಾರ್ಯದರ್ಶಿಗಳಿಗೆ ಪತ್ರ ಬರೆದು ಒತ್ತಾಯಿಸಿದ್ದಾರೆ.

ಕಮಲಾಪುರ ಕ್ಷೇತ್ರದ ಪದವಿಪೂರ್ವ ಕಾಲೇಜುಗಳ ಉಪನ್ಯಾಸಕರು ಹಾಗೂ ಪ್ರಾಂಶುಪಾಲರ ಸಂಘದ ಪದಾಧಿಕಾರಿಗಳು ಸಲ್ಲಿಸಿದ್ದ ಮನವಿಯನ್ನು ಪರಿಗಣಿಸಿ ಶಿಫಾರಸು ಮಾಡಿರುವ ಶಾಸಕ ಮತ್ತಿಮಡು, ರಾಜ್ಯದ ಪದವಿಪೂರ್ವ ಕಾಲೇಜುಗಳಲ್ಲಿ ಸೇವೆ ಸಲ್ಲಿಸುತ್ತಿರುವ ಉಪನ್ಯಾಸಕರು ಈಗಾಗಲೇ 11 ಮತ್ತು 12ನೇ ತರಗತಿಯ ವಿದ್ಯಾರ್ಥಿಗಳಿಗೆ ಗುಣಮಟ್ಟದ ಶಿಕ್ಷಣ ನೀಡುವುದರೊಂದಿಗೆ ವಾರ್ಷಿಕ ಪರೀಕ್ಷೆ, ಮೌಲ್ಯಮಾಪನ, ಕಾಲೇಜಿನ ಆಡಳಿತಾತ್ಮಕ ಕಾರ್ಯಗಳು ಸೇರಿದಂತೆ ಹಲವು ಜವಾಬ್ದಾರಿಗಳನ್ನು ಸಮರ್ಥವಾಗಿ ನಿರ್ವಹಿಸುತ್ತಿದ್ದಾರೆ ಎಂದು ಪತ್ರದಲ್ಲಿ ಉಲ್ಲೇಖಿಸಿದ್ದಾರೆ.

ಇಂತಹ ಪರಿಸ್ಥಿತಿಯಲ್ಲಿ 9 ಮತ್ತು 10ನೇ ತರಗತಿಗಳಿಗೂ ಬೋಧನೆ ಕಡ್ಡಾಯಗೊಳಿಸುವುದು ಪ್ರಾಯೋಗಿಕವಾಗಿ ಸಾಧ್ಯವಾಗುವುದಿಲ್ಲ. ಇದರಿಂದ ಉಪನ್ಯಾಸಕರ ಮೇಲಿನ ಕೆಲಸದ ಒತ್ತಡ ಹೆಚ್ಚುವುದಲ್ಲದೆ, ಪಿಯುಸಿ ವಿದ್ಯಾರ್ಥಿಗಳ ಶೈಕ್ಷಣಿಕ ಗುಣಮಟ್ಟಕ್ಕೂ ಧಕ್ಕೆಯಾಗುವ ಸಾಧ್ಯತೆ ಇದೆ ಎಂದು ಸರಕಾರದ ಗಮನ ಸೆಳೆದಿದ್ದಾರೆ. ಈ ಕುರಿತು ಈಗಾಗಲೇ ರಾಜ್ಯದಾದ್ಯಂತ ಸಾವಿರಾರು ಆಕ್ಷೇಪಣೆಗಳು ಸಲ್ಲಿಕೆಯಾಗಿರುವುದನ್ನೂ ಪತ್ರದಲ್ಲಿ ಉಲ್ಲೇಖಿಸಲಾಗಿದೆ.

ರಾಜ್ಯದ ಸಾವಿರಾರು ಉಪನ್ಯಾಸಕರು ಹಾಗೂ ಲಕ್ಷಾಂತರ ವಿದ್ಯಾರ್ಥಿಗಳ ಶೈಕ್ಷಣಿಕ ಹಿತದೃಷ್ಟಿಯಿಂದ 9 ಮತ್ತು 10ನೇ ತರಗತಿಗಳಿಗೆ ಬೋಧನೆ ಮಾಡುವ ಕುರಿತ ಗೆಜೆಟ್ ಅಧಿಸೂಚನೆ ತಿದ್ದುಪಡಿಯನ್ನು ತಕ್ಷಣವೇ ಹಿಂಪಡೆದು, ಈಗಿರುವ ಶೈಕ್ಷಣಿಕ ವ್ಯವಸ್ಥೆಯನ್ನೇ ಮುಂದುವರಿಸುವಂತೆ ಮುಖ್ಯಮಂತ್ರಿ ಅವರಿಗೆ ಶಾಸಕ ಬಸವರಾಜ ಮತ್ತಿಮಡು ಮನವಿ ಮಾಡಿದ್ದಾರೆ.

ಕಮಲಾಪುರ ಕ್ಷೇತ್ರದ ಪದವಿಪೂರ್ವ ಕಾಲೇಜುಗಳ ಉಪನ್ಯಾಸಕರು ಹಾಗೂ ಪ್ರಾಂಶುಪಾಲರ ಸಂಘದ ಪದಾಧಿಕಾರಿಗಳು ಮನವಿ ಸಲ್ಲಿಸಿದರು.

ತಾರತಮ್ಯ ನೀತಿ ವಿರುದ್ಧ ಸಿಎಂಗೆ ಬಿಜೆಪಿ ಮನವಿ

ಬಿಡದಿಗೆ ಕೋಟಿ, ಆಳಂದಕ್ಕೆ ಲಕ್ಷವೇ?

ವಿಂಡ್ ಪವರ್ ಕಂಪನಿಗಳಿಂದ ತಾಲೂಕಿನ ರೈತರಿಗಾಗುತ್ತಿರುವ ಅನ್ಯಾಯ ಸರಿಪಡಿಸುವಂತೆ ಒತ್ತಾಯಿಸಿ, ಬುಧವಾರ ಆಳಂದ ತಹಸೀಲ್ದಾರ್‌ಮೂಲಕ ಮುಖ್ಯಮಂತ್ರಿಗಳಿಗೆ ಬರೆದ ಮನವಿ ಪತ್ರವನ್ನು ಸಲ್ಲಿಸಲಾಯಿತು.

ಆಳಂದ: ರೈತರ ಜಮೀನು ಖರೀದಿಸುವಲ್ಲಿ ಸರಕಾರ ಬಿಡದಿಗೊಂದು ನ್ಯಾಯ, ಆಳಂದಗೊಂದು ನ್ಯಾಯ ಪದ್ಧತಿ ಅನುಸರಿಸುತ್ತಿರುವುದು ಸರಿಯೇ? ಎಂದು ಕಲಬುರಗಿ ಜಿಲ್ಲಾ ಬಿಜೆಪಿ ರೈತ ಮೋರ್ಚಾ ಉಪಾಧ್ಯಕ್ಷ ಸಿದ್ದು ಹಿರೋಳಿ ಮುಖ್ಯಮಂತ್ರಿಗಳನ್ನು ಪ್ರಶ್ನಿಸಿದ್ದಾರೆ. ವಿಂಡ್ ಪವರ್ ಕಂಪನಿಗಳಿಂದ ತಾಲೂಕಿನ ರೈತರಿಗಾಗುತ್ತಿರುವ ಅನ್ಯಾಯ ಸರಿಪಡಿಸುವಂತೆ ಒತ್ತಾಯಿಸಿ, ಬುಧವಾರ ಆಳಂದ ತಹಸೀಲ್ದಾರ್ ಮೂಲಕ ಮುಖ್ಯಮಂತ್ರಿಗಳಿಗೆ ಬರೆದ ಮನವಿ ಪತ್ರವನ್ನು ಸಲ್ಲಿಸಲಾಯಿತು. ಕಳೆದ 2-3 ವರ್ಷಗಳಿಂದ ತಾಲೂಕಿನಲ್ಲಿ ವಿಂಡ್ ಪವರ್‌ಕಂಪನಿಗಳು ಸರಕಾರದ ನಿಯಮಗಳನ್ನು ಗಾಳಿಗೆ ತೂರಿ, ದಲ್ಲಾಳಿಗಳ ಮೂಲಕ ರೈತರ ಜಮೀನುಗಳನ್ನು ಕಬಳಿಸುತ್ತಿವೆ. ಬಿಡದಿ ಟೌನ್‌ಶಿಪ್‌ನಲ್ಲಿ ಜಮೀನು ಕಳೆದುಕೊಳ್ಳುವ ರೈತರಿಗೆ ಪ್ರತಿ ಎಕರೆಗೆ 2.07 ಕೋಟಿ ರು. ಪರಿಹಾರ ನೀಡಲಾಗುತ್ತಿದೆ. ಆದರೆ, ಕಲ್ಯಾಣ ಕರ್ನಾಟಕದ ಗಡಿಭಾಗದ ಆಳಂದ ತಾಲೂಕಿನ ಬಡ ರೈತರಿಗೆ ಕೇವಲ 2 ರಿಂದ 4 ಲಕ್ಷ ರು. ನೀಡಿ ವಂಚಿಸಲಾಗುತ್ತಿದೆ ಎಂದು ಹಿರೋಳಿ ಆಕ್ರೋಶ ವ್ಯಕ್ತಪಡಿಸಿದರು. ಸರಕಾರ ಈ ತಾರತಮ್ಯ ನಿಲ್ಲಿಸಿ ಆಳಂದ ಭಾಗದ ರೈತರಿಗೂ ಪ್ರತಿ ಎಕರೆಗೆ 2 ಕೋಟಿ ರು. ಪರಿಹಾರ ನೀಡಬೇಕು ಎಂದು ವಿನಂತಿಸಿದರು.

ನಿಯೋಗದಲ್ಲಿ ಬಿಜೆಪಿ ಮುಖಂಡರಾದ ಅಜೀತ ಕುಲಕರ್ಣಿ, ಈರಣ್ಣಾ ಹತ್ತರಕಿ, ಮಹೇಶ ಕೋರಳ್ಳಿ, ಮನೋಜ ಸಿಂಗೆ, ಮಹೇಶ ಪವಾರ, ಶಿರೀಷ್ ವರ್ಧಮಾನೆ ಇದ್ದರು.

ಎನ್‌ಜಿಓಗಳ ತರಬೇತಿ ಕಾರ್ಯಾಗಾರ ಯಶಸ್ವಿ

ಇಂಡಿಯನ್ ಸೋಷಿಯಲ್ ಇನ್‌ಸ್ಟಿಟ್ಯೂಟ್ ವತಿಯಿಂದ ಇಲ್ಲಿನ ಬಿಶ್ಯಪ್ ಹೌಸ್ನಲ್ಲಿ ಜೂನ್ 18 ರಿಂದ 20 ರವರೆಗೆ ಈ ಕಾರ್ಯಾಗಾರ ನಡೆಯಿತು.

ಕಲಬುರಗಿ: ರಾಜ್ಯದಲ್ಲಿ ಸಾಮಾಜಿಕ ಸಾಮರಸ್ಯ ಹಾಗೂ ಸೌಹಾರ್ದತೆಯನ್ನು ಬಲಪಡಿಸುವ ನಿಟ್ಟಿನಲ್ಲಿ ಸ್ವಯಂಸೇವಾ ಸಂಸ್ಥೆಗಳ (ಎನ್‌ಜಿಒ) ಪ್ರತಿನಿಧಿಗಳಿಗಾಗಿ ಆಯೋಜಿಸಲಾಗಿದ್ದ ಮೂರು ದಿನಗಳ ವಿಶೇಷ ತರಬೇತಿ ಕಾರ್ಯಕ್ರಮ ಯಶಸ್ವಿಯಾಗಿ ಮುಕ್ತಾಯಗೊಂಡಿತು. ಇಂಡಿಯನ್ ಸೋಷಿಯಲ್ ಇನ್‌ಸ್ಟಿಟ್ಯೂಟ್ ವತಿಯಿಂದ ಇಲ್ಲಿನ ಬಿಶ್ಯಪ್ ಹೌಸ್‌ನಲ್ಲಿ ಜೂನ್ 18 ರಿಂದ 20 ರವರೆಗೆ ಈ ಕಾರ್ಯಾಗಾರ ಹಮ್ಮಿಕೊಳ್ಳಲಾಗಿತ್ತು. ಕಾರ್ಯಕ್ರಮದಲ್ಲಿ ಪ್ರಗತಿಪರ ಚಿಂತಕ ಡಾ. ಅನೀಲ್ ಟೆಂಗಳಿ ಮಾತನಾಡಿ, ಸಮಾಜದಲ್ಲಿ ಸಂಘರ್ಷ ನಿವಾರಣೆ, ವಿವಿಧ ಧರ್ಮ-ಸಂಸ್ಕೃತಿಗಳ ನಡುವೆ ಸಾಮರಸ್ಯ ಕಾಪಾಡುವುದು ಮತ್ತು ಸಮುದಾಯಗಳಲ್ಲಿ ಪರಸ್ಪರ ವಿಶ್ವಾಸ ಮೂಡಿಸುವಲ್ಲಿ ಎನ್‌ಜಿಒಗಳ ಪಾತ್ರ ಅತ್ಯಂತ ಮುಖ್ಯ ಎಂದರು. ವಿವಿಧ ಜಿಲ್ಲೆಗಳಿಂದ ಬಂದಿದ್ದ ಪ್ರತಿನಿಧಿಗಳು ಸಕ್ರಿಯವಾಗಿ ಭಾಗವಹಿಸಿ, ತಳಮಟ್ಟದಲ್ಲಿ ಮಾನವೀಯ ಮೌಲ್ಯಗಳನ್ನು ಜಾಗೃತಗೊಳಿ ಸುವ ಸಂಕಲ್ಪ ಮಾಡಿದರು. ವೇದಿಕೆಯಲ್ಲಿ ಐಎಸ್‌ಐ ಮುಖ್ಯಸ್ಥ ಡೆಂಜಿಲ್ ಫರ್ನಾಂಡೀಸ್, ಜೋನ್, ಜ್ಯೋತಿ ಪ್ರಿಯಾ ಇದ್ದರು.

ನೀಟ್ ಅಕ್ರಮ, ಆರ್‌ಎಸ್‌ಎಸ್ ಮೌನಕ್ಕೆ ಕಾಂಗ್ರೆಸ್ ಆಕ್ರೋಶ । ಜಗದೇವ್ ಗುತ್ತೇದಾರ್, ಸುಭಾಷ್ ರಾಠೋಡ್ ಒತ್ತಾಯ

ಕೇಂದ್ರ ಶಿಕ್ಷಣ ಸಚಿವರ ರಾಜೀನಾಮೆಗೆ ಆಗ್ರಹ

ವಿಶ್ವವಾಣಿ ಸುದ್ದಿಮನೆ ಕಲಬುರಗಿ

ನೀಟ್ ಪ್ರಶ್ನೆ ಪತ್ರಿಕೆ ಸೋರಿಕೆಯಿಂದಾಗಿ ದೇಶದ ಲಕ್ಷಾಂತರ ವಿದ್ಯಾರ್ಥಿಗಳ ಭವಿಷ್ಯಕ್ಕೆ ತೊಂದರೆಯಾಗಿದ್ದು, ಮರು ಪರೀಕ್ಷೆಯ ನಿರ್ಧಾರದ ವಿರುದ್ಧ ವ್ಯಾಪಕ ಆಕ್ರೋಶ ವ್ಯಕ್ತವಾಗಿದೆ. ಕೇಂದ್ರದಲ್ಲಿ ಬಿಜೆಪಿ ಸರಕಾರ ಅಧಿಕಾರಕ್ಕೆ ಬಂದ ಮೇಲೆ ದೇಶದಲ್ಲಿ ಸುಮಾರು 89 ರಿಂದ 90 ಬಾರಿ ವಿವಿಧ ಪ್ರಶ್ನೆ ಪತ್ರಿಕೆಗಳು ಸೋರಿಕೆಯಾಗಿವೆ. ಕೇಂದ್ರ ಸರಕಾರವು ತನ್ನ ಜವಾಬ್ದಾರಿಯಿಂದ ನುಣುಚಿಕೊಳ್ಳುತ್ತಿದ್ದು, ಕೇವಲ ಪ್ರಚಾರಕ್ಕೆ ಸೀಮಿತವಾಗಿದೆ ಎಂದು ವಿಧಾನ ಪರಿಷತ್ ಸದಸ್ಯ ಜಗದೇವ್ ಗುತ್ತೇದಾರ್ ತೀವ್ರವಾಗಿ ಟೀಕಿಸಿದರು. ನಗರದ ಕೆಪಿಸಿಸಿ ಕಚೇರಿಯಲ್ಲಿ ನಡೆದ ಸುದ್ದಿಗೋಷ್ಠಿಯಲ್ಲಿ ಮಾತನಾಡಿದರು.

ಕೇಂದ್ರದ ವಿರುದ್ಧ ವಿದ್ಯಾರ್ಥಿಗಳು ನಿರಂತರ ಹೋರಾಟ ಮಾಡುತ್ತಿದ್ದರೂ ಶಿಕ್ಷಣ ಸಚಿವರು ರಾಜೀನಾಮೆ ನೀಡುತ್ತಿಲ್ಲ, ಪ್ರಧಾನಿ ನರೇಂದ್ರ ಮೋದಿ ಅವರು ಈ ಬಗ್ಗೆ ಮೌನ ವಹಿಸಿದ್ದಾರೆ. ದ್ವಿತೀಯ ಪಿಯುಸಿಯಲ್ಲಿ ಪಡೆದ ಅಂಕಗಳನ್ನು ಪರಿಗಣಿಸದೆ ಕೇವಲ ನೀಟ್ ಅಂಕಗಳನ್ನೇ ಆಧರಿಸಿ ವೈದ್ಯಕೀಯ ಸೀಟು ಹಂಚುತ್ತಿರುವುದು ವಿದ್ಯಾರ್ಥಿಗಳು ಮತ್ತು ಪಾಲಕರ ಆತಂಕಕ್ಕೆ ಕಾರಣವಾಗಿದೆ. ಎನ್‌ಟಿಎ (NTA) ಪರೀಕ್ಷಾ ನಿಯಮಗಳು ಸಂಪೂರ್ಣ ಬದಲಾಗಬೇಕು ಎಂದರು.

ಅಲ್ಲದೇ, ರಾಜ್ಯಗಳಿಗೆ ನೀಟ್ ಪರೀಕ್ಷೆ ನಡೆಸುವ ಅಧಿಕಾರ ನೀಡಬೇಕು ಎಂದು ವೈದ್ಯಕೀಯ ಶಿಕ್ಷಣ ಸಚಿವರು ಒತ್ತಾಯಿಸಿದ್ದು, ಈ ಬಗ್ಗೆ ಮುಂಬರುವ ಸದನದಲ್ಲೂ ಚರ್ಚೆ ನಡೆಯಲಿದೆ. ವಿದ್ಯಾರ್ಥಿಗಳ ಪರವಾಗಿ ನಿಂತು ಧೈರ್ಯ ತುಂಬುತ್ತಿರುವ ರಾಹುಲ್ ಗಾಂಧಿ ಅವರ ಹೋರಾಟಕ್ಕೆ ಕಾಂಗ್ರೆಸ್ ಸಂಪೂರ್ಣ ಬೆಂಬಲ ನೀಡುತ್ತದೆ ಎಂದು ತಿಳಿಸಿದರು.

ಕೆಪಿಸಿಸಿ ಉಪಾಧ್ಯಕ್ಷ ಸುಭಾಷ್ ರಾಠೋಡ್ ಮಾತನಾಡಿ, ಆರ್‌ಎಸ್‌ಎಸ್ ಸಂಘಟನೆಯ ಪಾರದರ್ಶಕತೆ ಕುರಿತು ಸಚಿವ ಪ್ರಿಯಾಂಕ್ ಖರ್ಗೆ ಅವರು ಕೇಳಿರುವ ಪ್ರಶ್ನೆಗಳಿಗೆ ಉತ್ತರಿಸದೇ ಇರುವುದು ಖಂಡನೀಯ.

ಆರ್‌ಎಸ್‌ಎಸ್ ಕಾರ್ಯಕರ್ತರು ದೇಶಕ್ಕೆ ನಿಷ್ಠರಾಗಿದ್ದರೆ ತಮ್ಮ ಆಸ್ತಿಪಾಸ್ತಿ ವಿವರಗಳನ್ನು ಬಹಿರಂಗಪಡಿಸಲು ಭಯ ಏಕೆ? ಆರ್‌ಎಸ್‌ಎಸ್ ಕಾನೂನುಬದ್ಧವಾಗಿ ನೋಂದಣಿ ಮಾಡಿಕೊಂಡು ಬೇರೆ ಸಂಸ್ಥೆಗಳಿಗೆ ಮಾದರಿಯಾಗಬೇಕು. ಪೇಜಾವರ ಶ್ರೀಗಳು ಸಹ ನೋಂದಣಿ ಮಾಡಿಕೊಳ್ಳುವಂತೆ ಸಲಹೆ ನೀಡಿದ್ದಾರೆ. ಆದರೆ ಬಿಜೆಪಿ ಮತ್ತು ಆರ್‌ಎಸ್‌ಎಸ್ ವಿರುದ್ಧ ಮಾತನಾಡಿದವರನ್ನು ''ದೇಶದ್ರೋಹಿಗಳು'' ಎಂದು ಬಿಂಬಿಸಲಾಗುತ್ತಿದೆ ಎಂದು ಆಕ್ರೋಶ ವ್ಯಕ್ತಪಡಿಸಿದರು. ಸುದ್ದಿಗೋಷ್ಠಿಯಲ್ಲಿ ಕೆಪಿಸಿಸಿ ಪ್ರಧಾನ ಕಾರ್ಯದರ್ಶಿ ರಾಜಗೋಪಾಲ್ ರೆಡ್ಡಿ, ಜಿಲ್ಲಾ ಪ್ರಧಾನ ಕಾರ್ಯದರ್ಶಿ ಭೀಮರಾವ್ ಇಟಗಿ ಹಾಗೂ ಮುಖಂಡ ಮೊಹಮ್ಮದ್ ಪಟೇಲ್ ಇದ್ದರು.

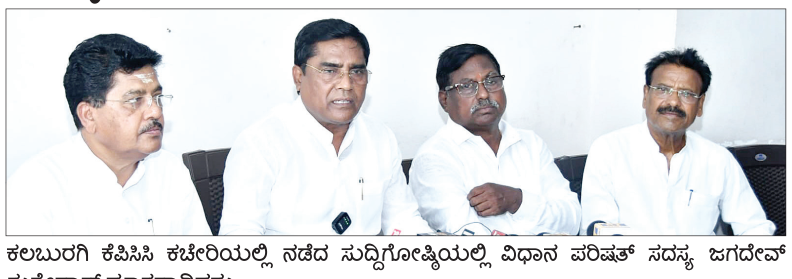

ಕಲಬುರಗಿ ಕೆಪಿಸಿಸಿ ಕಚೇರಿಯಲ್ಲಿ ನಡೆದ ಸುದ್ದಿಗೋಷ್ಠಿಯಲ್ಲಿ ವಿಧಾನ ಪರಿಷತ್ ಸದಸ್ಯ ಜಗದೇವ್ ಗುತ್ತೇದಾರ್ ಮಾತನಾಡಿದರು.

> ಕೇಂದ್ರ ಸರಕಾರವು ಪರೀಕ್ಷಾ ಅಕ್ರಮಗಳ ನೈತಿಕ ಹೊಣೆ ಹೊತ್ತು ಕೇಂದ್ರ ಶಿಕ್ಷಣ ಸಚಿವರ ರಾಜೀನಾಮೆ ಪಡೆಯಬೇಕು. ಕೇವಲ ಪ್ರಚಾರಕ್ಕಾಗಿ ರಾಜಕಾರಣ ಮಾಡುವುದನ್ನು ಬಿಟ್ಟು, ವಿದ್ಯಾರ್ಥಿಗಳ ಭವಿಷ್ಯದ ಹಿತದೃಷ್ಟಿಯಿಂದ ರಾಜ್ಯಗಳ ಪಾಲುದಾರಿಕೆಯಲ್ಲಿ ನೀಟ್ ಪರೀಕ್ಷೆ ನಡೆಸಲು ತಕ್ಷಣವೇ ಕ್ರಮ ಕೈಗೊಳ್ಳಬೇಕು.
> – ಜಗದೇವ್ ಗುತ್ತೇದಾರ್, ವಿಧಾನ ಪರಿಷತ್ ಸದಸ್ಯ

ಆರ್‌ಎಸ್‌ಎಸ್ ನೋಂದಣಿ ಅಗತ್ಯ

ಆರ್‌ಎಸ್‌ಎಸ್ ಸಂಘಟನೆಯು ದೇಶದಲ್ಲಿ ಒಗ್ಗಟ್ಟು ಮತ್ತು ಸಮಗ್ರತೆಯನ್ನು ಕಾಪಾಡಿಕೊಳ್ಳಲು ಪಾರದರ್ಶಕವಾಗಿ ಕಾರ್ಯನಿರ್ವಹಿಸಬೇಕು. ಸಂಘಟನೆಯು ಅಧಿಕೃತವಾಗಿ ನೋಂದಣಿ ಮಾಡಿಕೊಳ್ಳುವ ಮೂಲಕ ದೇಶದ ಕಾನೂನಿಗೆ ಗೌರವ ನೀಡಲಿ. ಪೇಜಾವರ ಶ್ರೀಗಳು ಕೂಡ ನೋಂದಣಿಗೆ ಒಪ್ಪಿಗೆ ಸೂಚಿಸಿರುವುದರಿಂದ, ಆರ್‌ಎಸ್‌ಎಸ್ ತಕ್ಷಣವೇ ನೋಂದಾಯಿತಗೊಂಡು ದೇಶಕ್ಕೆ ಮಾದರಿಯಾಗಬೇಕು ಎಂದು ಕೆಪಿಸಿಸಿ ಉಪಾಧ್ಯಕ್ಷ ಸುಭಾಷ್ ರಾಠೋಡ್ ಆಗ್ರಹಿಸಿದರು.

{ಕೆ.ಜೆ. ಜಾರ್ಜ್ } ಸಚಿವ

ಸರಕಾರ ಯೋಜನೆಯ ಮೂಲ ಸ್ವರೂಪವನ್ನು ಬದಲಾಯಿಸುತ್ತಿಲ್ಲ. ಬದಲಿಗೆ ಯೋಜನೆಯ ಸೌಲಭ್ಯ ನಿಜವಾದ ಅರ್ಹ ಫಲಾನುಭವಿಗಳಿಗೆ ಮಾತ್ರ ತಲುಪುವಂತೆ ಮಾಹಿತಿ ಸಂಗ್ರಹಿಸುವ ಕಾರ್ಯವನ್ನು ಕೈಗೊಳ್ಳುತ್ತಿದೆ. ಈ ಉದ್ದೇಶಕ್ಕಾಗಿ ಶೀಘ್ರದಲ್ಲೇ ಮನೆ ಮನೆಗೆ ಅರ್ಜಿ ನಮೂನೆಗಳನ್ನು ವಿತರಿಸಲಾಗುವುದು.

ಸಮಾಚಾರ ಸಣ್ಣದಲ್ಲ

ಜು.3ನೇ ವಾರದಿಂದ ಅಧಿವೇಶನ ಸಾಧ್ಯತೆ

ದೆಹಲಿ: ಸಂಸತ್ತಿನ ಮುಂಗಾರು ಅಧಿವೇಶನವು ಇದೇ ತಿಂಗಳ 20ರಿಂದ ಆಗಸ್ಟ್ 13ರ ವರೆಗೆ ನಡೆಯುವ ಸಾಧ್ಯತೆ ಇದ್ದು, ಈ ಕುರಿತು ಕೇಂದ್ರ ಸರಕಾರ ಶೀಘ್ರದಲ್ಲೇ ಅಧಿಕೃತ ಪ್ರಕಟಣೆ ಹೊರಡಿಸುವ ನಿರೀಕ್ಷೆಯಿದೆ. ಸುಮಾರು ನಾಲ್ಕು ವಾರಗಳ ಕಾಲ ನಡೆಯಲಿರುವ ಈ ಅಧಿವೇಶನದಲ್ಲಿ ಹಲವು ಮಹತ್ವದ ಮಸೂದೆಗಳು ಕುರಿತು ಚರ್ಚೆ ನಡೆಯಲಿದೆ. ಈ ಬಾರಿಯ ಅಧಿವೇಶನದಲ್ಲಿ ಮಹಿಳೆಯರಿಗೆ ಲೋಕಸಭೆ ಹಾಗೂ ವಿಧಾನಸಭೆಗಳಲ್ಲಿ 33% ಮೀಸಲಾತಿ ಜಾರಿಗೊಳಿಸುವ ಸಂವಿಧಾನ ತಿದ್ದುಪಡಿ ಮಸೂದೆ ಹಾಗೂ ಅದಕ್ಕೆ ಸಂಬಂಧಿಸಿದ ಕ್ಷೇತ್ರ ಪುನರ್‌ವಿಂಗಡನೆ ಮಸೂದೆಯನ್ನು ಕೇಂದ್ರ ಸರಕಾರ ಮರುಪರಿಚಯಿಸುವ ಸಾಧ್ಯತೆ ಇದೆ ಎಂದು ಮೂಲಗಳು ತಿಳಿಸಿವೆ. ಈ ಎರಡೂ ಮಸೂದೆಗಳು ಏಪ್ರಿಲ್‌ನಲ್ಲಿ ನಡೆದ ವಿಶೇಷ ಅಧಿವೇಶನದಲ್ಲಿ ಅಗತ್ಯವಾದ ಮೂರನೇ ಎರಡರಷ್ಟು ಬಹುಮತ ದೊರೆಯದ ಕಾರಣ ಅಂಗೀಕಾರವಾಗಿರಲಿಲ್ಲ. ಈಗ ಕೆಲವು ವಿರೋಧ ಪಕ್ಷಗಳ ವಿಷಯಾಧಾರಿತ ಬೆಂಬಲದ ನಿರೀಕ್ಷೆಯೊಂದಿಗೆ ಸರಕಾರ ಮತ್ತೊಮ್ಮೆ ಅದೃಷ್ಟ ಪರೀಕ್ಷೆಗೆ ಮುಂದಾಗಿದೆ. ಈ ಬಾರಿ ಅಧಿವೇಶನದಲ್ಲಿ ಟಿಎಂಸಿ ಮತ್ತು ಶಿವಸೇನೆಯಲ್ಲಿನ (ಯುಬಿಟಿ) ಬಂಡಾಯವು ಹೊರಹೊಮ್ಮುವ ಸಾಧ್ಯತೆ ಇದೆ. ಈಗಾಗಲೇ ಪ್ರತ್ಯೇಕ ಗುಂಪುಗಳಾಗಿ ಗುರುತಿಸಲು ಕೋರಿರುವ 20 ಟಿಎಂಸಿ ಮತ್ತು ಆರು ಶಿವಸೇನೆ (ಯುಬಿಟಿ) ಸಂಸದರ ಬೇಡಿಕೆಗಳ ಕುರಿತು ಲೋಕಸಭಾ ಸ್ಪೀಕರ್ ಓಂ ಬಿರ್ಲಾ ಅವರ ನಿರ್ಧಾರಕ್ಕಾಗಿ ಕಾಯಲಾಗುತ್ತಿದೆ. ರಾಜ್ಯಸಭೆಯಲ್ಲಿ, ಹೊಸದಾಗಿ ಆಯ್ಕೆಯಾದ ಮತ್ತು ಮರು ಆಯ್ಕೆಯಾದ ಸಂಸದರು ಪ್ರಮಾಣವಚನ ಸ್ವೀಕರಿಸಿದ್ದಾರೆ. ರಾಜ್ಯಸಭೆಯಲ್ಲಿ ಚುನಾವಣೆ ಬಳಿಕ ಆಡಳಿತಾರೂಢ ಎನ್‌ಡಿಎ ಪರವಾಗಿ ಬಲಹೆಚ್ಚಿದೆ.

ವಿಕ್ರಮ್-1 ರಾಕೆಟ್ ಉಡಾವಣೆಗೆ ಸಿದ್ಧ

ಶ್ರೀಹರಿಕೋಟಾ: ಭಾರತದ ಬಾಹ್ಯಾಕಾಶ ಕ್ಷೇತ್ರದಲ್ಲಿ ಮಹತ್ವದ ಮೈಲಿಗಲ್ಲು ಗುರುತಿಸುವ ಹೈದರಾಬಾದ್ ಮೂಲದ ಖಾಸಗಿ ಬಾಹ್ಯಾಕಾಶ ಕಂಪನಿ ಸ್ಕೈರೂಟ್ ಏರೋಸ್ಪೇಸ್ ಅಭಿವೃದ್ಧಿಪಡಿಸಿದ ವಿಕ್ರಮ್-1 ರಾಕೆಟ್ ಅನ್ನು ಆಂಧ್ರಪ್ರದೇಶದ ತಿರುಪತಿ ಜಿಲ್ಲೆಯ ಶ್ರೀಹರಿಕೋಟದಲ್ಲಿರುವ ದೇಶದ ಮೊದಲ ಉಡಾವಣಾ ಕೇಂದ್ರಕ್ಕೆ ಯಶಸ್ವಿಯಾಗಿ ಸಾಗಿಸಲಾಗಿದೆ. ಮುಂಬರುವ 'ಮಿಷನ್ ಕಲಾಂ' ಉಡಾವಣೆಗಾಗಿ ಅಂತಿಮ ತಾಂತ್ರಿಕ ಪರಿಶೀಲನೆಗಳು ನಡೆಯುತ್ತಿವೆ. ಈ ಬೆಳವಣಿಗೆಗೆ ಸಂಬಂಧಿಸಿದ ಚಿತ್ರಗಳನ್ನು ಸ್ಕೈರೂಟ್ ಏರೋಸ್ಪೇಸ್ ಮಂಗಳವಾರ ಎಕ್ಸ್‌ನಲ್ಲಿ ಹಂಚಿಕೊಂಡಿದೆ. ವಿಕ್ರಮ್-1 ದೇಶದ ಮೊದಲ ಖಾಸಗಿ ಕಕ್ಷೆಯ ರಾಕೆಟ್ ಎಂಬ ಹೆಗ್ಗಳಿಕೆಗೆ ಪಾತ್ರವಾಗಿದೆ. ಈ ರಾಕೆಟ್ ಅನ್ನು ಸಣ್ಣ ಉಪಗ್ರಹಗಳನ್ನು ಭೂಮಿಯ ಕೆಳ ಕಕ್ಷೆಗೆ ಸಾಗಿಸಲು ವಿನ್ಯಾಸಗೊಳಿಸಲಾಗಿದೆ. ಸ್ಕೈರೂಟ್ ಪ್ರಕಾರ, ಖಾಸಗಿಯಾಗಿ ವಿನ್ಯಾಸಗೊಳಿಸಿದ, ಅಭಿವೃದ್ಧಿಪಡಿಸಿದ ಮತ್ತು ತಯಾರಿಸಿದ ಕಕ್ಷೀಯ ಉಡಾವಣಾ ವಾಹನವನ್ನು ಇಸ್ರೋದ ಮೊದಲ ಉಡಾವಣಾ ಪ್ಯಾಡ್‌ನಲ್ಲಿ ಜೋಡಿಸಲಾಗಿದೆ. 2022ರ ನವೆಂಬರ್‌ನಲ್ಲಿ ಬಾಹ್ಯಾಕಾಶಕ್ಕೆ ಹಾರಲು ಭಾರತದ ಮೊದಲ ಖಾಸಗಿಯಾಗಿ ಅಭಿವೃದ್ಧಿಪಡಿಸಿದ ಸಬ್ ಆರ್ಬಿಟ್ ರಾಕೆಟ್ ವಿಕ್ರಮ್-ಎಸ್‌ನೊಂದಿಗೆ ಸ್ಕೈರೂಟ್ ಇತಿಹಾಸ ನಿರ್ಮಿಸಿದ ಸುಮಾರು ಮೂರು ವರ್ಷಗಳ ನಂತರ ಈ ಮೈಲಿಗಲ್ಲು ಬಂದಿದೆ.

ಪ. ಬಂಗಾಳ ಸರಕಾರದ ವಿರುದ್ಧ ಮೊಯಿತ್ರಾ ಟೀಕೆ

ನಾಡಿಯಾ: ಪಶ್ಚಿಮ ಬಂಗಾಳದ ನಾಡಿಯಾ ಜಿಲ್ಲೆಯಲ್ಲಿ ಟಿಎಂಸಿ ಶಾಸಕಿ ಅಲಿಫಾ ಅಹ್ಮದ್ ಅವರ ನಿವಾಸದ ಹೊರಗೆ ನಡೆದ ಪ್ರತಿಭಟನೆಯ ಸಂದರ್ಭದಲ್ಲಿ ಭಾರತೀಯ ಜನತಾ ಪಕ್ಷದ ಕಾರ್ಯಕರ್ತರು ತಮ್ಮ ಮೇಲೆ ಮೊಟ್ಟೆಗಳನ್ನು ಎಸೆದು ಘೋಷಣೆಗಳನ್ನು ಕೂಗಿದ್ದಾರೆ ಎಂದು ತೃಣಮೂಲ ಕಾಂಗ್ರೆಸ್ ಸಂಸದೆ ಮಹುವಾ ಮೊಯಿತ್ರಾ ಬುಧವಾರ ಆರೋಪಿಸಿದ್ದಾರೆ. ಅಹ್ಮದ್ ಅವರ ನಿವಾಸದಲ್ಲಿ ನಡೆದ ಟಿಎಂಸಿ ಸಭೆಯಲ್ಲಿ ಭಾಗವಹಿಸಲು ಮೊಯಿತ್ರಾ ಕಾಲಿಗಂಜ್‌ನ ಪಲಾಶಿಗೆ ತೆರಳಿದ್ದರು. ಈ ವೇಳೆ ಹೊರಗೆ ಜಮಾಯಿಸಿದ್ದ ಪ್ರತಿಭಟನಾಕಾರರ ಗುಂಪು 'ಗೋ ಬ್ಯಾಕ್' ಘೋಷಣೆಗಳನ್ನು ಕೂಗಿತು. ಅಲ್ಲದೆ ಮೊಟ್ಟೆಗಳನ್ನು ಎಸೆದು, 'ಚೋರ್' 'ಚೋರ್' ಎಂದು ಘೋಷಣೆಗಳನ್ನು ಕೂಗಿದರು ಎಂದು ಆರೋಪಿಸಿದ್ದಾರೆ. ಈ ಘಟನೆಯ ವಿಡಿಯೊವನ್ನು ಮೊಹಿತ್ರಾ ಅವರು ಸಾಮಾಜಿಕ ಮಾಧ್ಯಮದಲ್ಲಿ ಹಂಚಿಕೊಂಡಿದ್ದು, ಬಿಜೆಪಿ ಕಾರ್ಯಕರ್ತರೇ ಪ್ರತಿಭಟನೆಯನ್ನು ಆಯೋಜಿಸಿದ್ದರು ಎಂದು ಹೇಳಿದ್ದಾರೆ. ರಾಜ್ಯದಲ್ಲಿ ಸರಕಾರ ಬದಲಾದ ನಂತರ, ಕಾನೂನು ಮತ್ತು ಸುವ್ಯವಸ್ಥೆ ಕುಸಿದಿದೆ, ಪೊಲೀಸರು ಮೂಕ ಪ್ರೇಕ್ಷಕರಾಗಿದ್ದಾರೆ. ಬಿಜೆಪಿ ಈಗ ನನ್ನ ಮೇಲೆ ದಾಳಿ ಮಾಡಲು ಯೋಜಿಸಿದೆ. ಇವರು ಸಾಮಾನ್ಯ ಜನ ಅಲ್ಲ, ಅವರು ಬಿಜೆಪಿ ಕಾರ್ಯಕರ್ತರು ಎಂದು ಆರೋಪಿಸಿದ್ದಾರೆ. ಪೊಲೀಸರು ಮತ್ತು ಕೇಂದ್ರ ಭದ್ರತಾ ಸಿಬ್ಬಂದಿ ಸ್ವಲ್ಪ ಸಮಯದ ನಂತರ ಸ್ಥಳಕ್ಕೆ ತಲುಪಿ ಅವರೊಂದಿಗೆ ಮಾತನಾಡಿದ ನಂತರ ಪ್ರತಿಭಟನಾಕಾರರನ್ನು ಚದುರಿಸಲಾಯಿತು ಎಂದು ಜಿಲ್ಲೆಯ ಹಿರಿಯ ಅಧಿಕಾರಿಯೊಬ್ಬರು ತಿಳಿಸಿದ್ದಾರೆ.

ಪಾಕ್‌ನಿಂದ ಜಾಗತಿಕ ಸಮುದಾಯಕ್ಕೆ ಮನವಿ

ಇಸ್ಲಾಮಾಬಾದ್: ಭಾರತ ಮತ್ತು ಪಾಕಿಸ್ತಾನ ನಡುವೆ ಸಿಂಧು ನದಿ ಜಲ ಹಂಚಿಕೆ ವಿಚಾರಕ್ಕೆ ಸಂಬಂಧಿಸಿದ ಉದ್ವಿಗ್ನತೆ ಮುಂದುವರಿದಿರುವಂತೆಯೇ ಪಾಕಿಸ್ತಾನ ಜಾಗತಿಕ ಸಮುದಾಯಕ್ಕೆ ಮನವಿ ಮಾಡಿದೆ. ಸಿಂಧು ಜಲ ಒಪ್ಪಂದ ದುರ್ಬಲಗೊಂಡರೆ ಅಥವಾ ಜಾರಿಗೆ ಬರದ ಪರಿಸ್ಥಿತಿ ನಿರ್ಮಾಣವಾದರೆ ಜಾಗತಿಕ ನಿಯಮಾಧಾರಿತ ವ್ಯವಸ್ಥೆಯ ಮೇಲೆಯೇ ಗಂಭೀರ ಪರಿಣಾಮ ಬೀಳಲಿದೆ ಎಂದು ಪಾಕಿಸ್ತಾನ ತನ್ನ ವ್ಯಥೆ ತೋಡಿಕೊಂಡಿದೆ.

ಕಂಚಿಗಾನಹಳ್ಳಿ, ಮಾರಶೆಟ್ಟಿಹಳ್ಳಿ ಅರಣ್ಯ ಪ್ರದೇಶದಲ್ಲಿ ಎತ್ತಿನಹೊಳೆ ಕಾಮಗಾರಿ ಪರಿಶೀಲನೆ

ಅಕ್ಟೋಬರ್ ವೇಳೆಗೆ ತುಮಕೂರಿಗೆ ಎತ್ತಿನಹೊಳೆ ನೀರು: ರಾಮಲಿಂಗಾರೆಡ್ಡಿ

ತುಮಕೂರು: ಮುಂದಿನ ಅಕ್ಟೋಬರ್ ವೇಳೆಗೆ ತುಮಕೂರಿಗೆ ಎತ್ತಿನಹೊಳೆ ನೀರು ಹರಿಯಲಿದೆ ಎಂದು ಜಲಸಂಪನ್ಮೂಲ ಸಚಿವ ರಾಮಲಿಂಗಾರೆಡ್ಡಿ ತಿಳಿಸಿದರು.

ಜಿಲ್ಲೆಯ ಗುಬ್ಬಿ ತಾಲೂಕಿನ ಪ್ಯಾಕೇಜ್ 11 ಕಂಚಿಗಾನಹಳ್ಳಿ, ಮಾರಶೆಟ್ಟಿಹಳ್ಳಿ ಅರಣ್ಯ ಪ್ರದೇಶದಲ್ಲಿ ಎತ್ತಿನಹೊಳೆ ಯೋಜನೆ ಕಾಮಗಾರಿ ಪರಿಶೀಲನೆ ನಡೆಸಿ ಮಾತನಾಡಿ, ಮಹತ್ವದ ಎತ್ತಿನಹೊಳೆ ಯೋಜನೆ ಕಾಮಗಾರಿ ಒಟ್ಟು 252 ಕಿ.ಮೀ.ಇದ್ದು, ಈಗಾಗಲೇ 220 ಕಿ.ಮೀ. ಕಾಮಗಾರಿ ಪೂರ್ಣಗೊಂಡಿದೆ. 23 ಕಿ.ಮೀ. ಕಾಮಗಾರಿ ಪ್ರಗತಿಯಲ್ಲಿದೆ. ಬಾಕಿ 9 ಕಿ.ಮೀ. ಕಾಮಗಾರಿ ಆಗಬೇಕಿದೆ. ಈ ವ್ಯಾಪ್ತಿಯಲ್ಲಿ 6 ಕಿ.ಮೀ. ಅರಣ್ಯ ಪ್ರದೇಶ ಇದ್ದುದರಿಂದ ಕಾಮಗಾರಿ ವಿಳಂಬಕ್ಕೆ ಕಾರಣವಾಯಿತು. ಇದೀಗ ಕೇಂದ್ರ ಸರಕಾರ ಪ್ರಕರಣವನ್ನು ಇತ್ಯರ್ಥಗೊಳಿಸಿದ್ದು, ಕಾಮಗಾರಿ ಪೂರ್ಣಗೊಂಡು ಅಕ್ಟೋಬರ್ ವೇಳೆಗೆ ತುಮಕೂರಿನವರೆಗೆ ಎತ್ತಿನಹೊಳೆ ನೀರು ಹರಿಸುವ ಎಲ್ಲಾ ಸಾಧ್ಯತೆಗಳಿವೆ ಎಂದು ತಿಳಿಸಿದರು.

ಮಾರಶೆಟ್ಟಿಹಳ್ಳಿ ಅರಣ್ಯ ವ್ಯಾಪ್ತಿಯಲ್ಲಿ 1.9 ಕಿ.ಮೀ. ಕಾಲುವೆ ಹಾದು ಹೋಗಲಿದ್ದು, ಕಾಮಗಾರಿ ವಿಳಂಬವಾಗಿತ್ತು. ಇದೀಗ ಎಲ್ಲಾ ತೊಡಕುಗಳು ಇತ್ಯರ್ಥವಾಗಿದ್ದು, ಜಿಲ್ಲಾ ಅರಣ್ಯ ಉಪ ಸಂರಕ್ಷಣಾಧಿಕಾರಿ ಅವರು ಮರ ಕಡಿಯಲು ಈಗಾಗಲೇ ಕಾರ್ಯಾದೇಶ ನೀಡಿದ್ದಾರೆ. ಅರಣ್ಯದಲ್ಲಿನ ಪ್ರಾಣಿ, ಪಕ್ಷಿಗಳಿಗೆ ಯಾವುದೇ ತೊಂದರೆಯಾಗದಂತೆ ಮುಚ್ಚಿದ ಕಾಲುವೆಯನ್ನು ನಿರ್ಮಿಸುವ ಷರತ್ತಿಗೊಳಪಟ್ಟು ಅನುಮತಿ ಇರುವು ದರಿಂದ ಈ ಅರಣ್ಯ ಪ್ರದೇಶದಲ್ಲಿ ಮುಚ್ಚಿದ ಕಾಲುವೆಯ ಕಾಮಗಾರಿಯನ್ನು ತಕ್ಷಣ ಆರಂಭಿಸುವಂತೆ ಗುತ್ತಿಗೆದಾರರಿಗೆ ಸೂಚಿಸಲಾಗಿದೆ. ಮುಂದಿನ 100 ದಿನಗಳಲ್ಲಿ ಒಟ್ಟಾರೆ 174 ಕಿ.ಮೀ. ಕಾಮಗಾರಿ ಪೂರ್ಣಗೊಳಿಸಲು ಸೂಚಿಸಲಾಗಿದೆ ಎಂದು ತಿಳಿಸಿದರು.

12 ರಾಜ್ಯದಲ್ಲಿ ಮಳೆ ಕಡಿಮೆ ಆಗಿದೆ: 12 ರಾಜ್ಯದಲ್ಲಿ ಮಳೆ ಕಡಿಮೆ ಆಗಿದೆ. ಮಧ್ಯ ಭಾರತದಲ್ಲಿ ಶೇ.50 ರಷ್ಟು ಮಳೆ ಕೊರತೆ ಇದೆ. ಕಳೆದ ವರ್ಷ ಈ ದಿನಗಳಿಗೆ ರಾಜ್ಯದ ಎಲ್ಲಾ ಕೆರೆ-ಕಟ್ಟೆಗಳು ತುಂಬಿದ್ದವು. ಆದರೆ, ಪ್ರಸಕ್ತ ಸಾಲಿನಲ್ಲಿ ಮಳೆಯ ಕೊರತೆಯಿಂದಾಗಿ ರಾಜ್ಯ ಸಂಕಷ್ಟ ಎದುರಿಸಬೇಕಾಗಿದೆ. ಪ್ರಸ್ತುತ ಮುಂದಿನ 2 ತಿಂಗಳವರೆಗೆ ಕುಡಿಯುವ ನೀರಿಗೆ ಯಾವುದೇ ಸಮಸ್ಯೆಯಿಲ್ಲ. ಆದರೆ ಬೇಸಾಯಕ್ಕೆ ಮಳೆಯ ಅವಶ್ಯಕತೆ ಇದೆ ಎಂದು ತಿಳಿಸಿದರು.

ಕೊರಟಗೆರೆ ವಡೇರಹಳ್ಳಿ ಬಳಿ ಎತ್ತಿನ ಹೊಳೆ ಬಫರ್ ಡ್ಯಾಮ್ ನಿರ್ಮಾಣ ವಿಚಾರವಾಗಿ ಮಾತನಾಡಿದ ಅವರು, ವಿರೋಧ ಇದೆ ನೀರು ಸ್ಟೋರೇಜ್ ಮಾಡಲೇ ಬೇಕಲ್ಲ. ಎರಡು ಮೂರು ಜಾಗ ಗುರುತಿಸಿದ್ದಾರೆ. ನೀರು ಸ್ಟೋರೇಜ್ ಮಾಡದೇ ಇದ್ದರೆ ಬೇಸಿಗೆಯಲ್ಲಿ ಕಷ್ಟ. 4 ಟಿಎಂಸಿ ನೀರಿದ್ದರೆ ಜನರಿಗೆ ಅನುಕೂಲ ಆಗುತ್ತೆ. ಅದನ್ನ ಚರ್ಚೆ ಮಾಡಿ ತೀರ್ಮಾನ ಮಾಡುತ್ತೇವೆ ಎಂದರು.

ಈ ಸಂದರ್ಭದಲ್ಲಿ ಹೇಮಾವತಿ ನಾಲಾ ಯೋಜನೆಯ ಮುಖ್ಯ ಎಂಜಿನಿಯರ್ ಎಚ್.ಎಸ್. ಆನಂದ್, ಕಾರ್ಯಪಾಲಕ ಎಂಜಿನಿಯರ್ ಮುರುಳೀಧರ್, ಸಹಾಯಕ ಎಂಜಿನಿಯರ್ ಶಶಾಂಕ್, ತಹಸೀಲ್ದಾರ್ ಆರತಿ, ಹೆಚ್ಚುವರಿ ಪೊಲೀಸ್ ಅಧೀಕ್ಷಕ ಪುರುಷೋತ್ತಮ್ ಮತ್ತಿತರರು ಉಪಸ್ಥಿತರಿದ್ದರು.

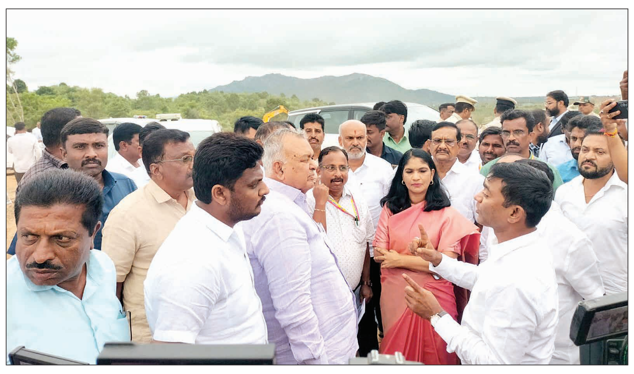

ಅರಸೀಕೆರೆ ತಾಲೂಕಿನ ವಿವಿಧೆಡೆ ಎತ್ತಿನಹೊಳೆ ಕಾಮಗಾರಿ ಪ್ರಗತಿಯನ್ನು ಸಚಿವ ರಾಮಲಿಂಗಾರೆಡ್ಡಿ ಪರಿಶೀಲನೆ ನಡೆಸಿದರು.

> ತುಮಕೂರಿನ ಹೇಮಾವತಿ ಲಿಂಕ್ ಕೆನಾಲ್ ಯೋಜನೆಯ ಗೊಂದಲಗಳ ಸಂಬಂಧಿಸಿದಂತೆ ಉಪ ಮುಖ್ಯಮಂತ್ರಿ ಹಾಗೂ ಮುಖ್ಯಮಂತ್ರಿಯವರೊಂದಿಗೆ ಚರ್ಚಿಸಿ ತೀರ್ಮಾನಿಸ ಲಾಗುವುದು. ಯೋಜನೆಯ ಕುರಿತು ಉಭಯ ನಾಯಕರಲ್ಲಿ ಯಾವುದೇ ಗೊಂದಲಗಳಿಲ್ಲ. ಯೋಜನೆಯನ್ನು ಅನುಷ್ಠಾನಗೊಳಿಸುವ ಎಲ್ಲಾ ಪ್ರಯತ್ನ ಮಾಡಲಾಗುವುದು.
> -ರಾಮಲಿಂಗಾರೆಡ್ಡಿ, ಸಚಿವ

ಭೂಮಿ ನೀಡಿದ ರೈತರಿಗೆ ಒಂದು ವಾರದಲ್ಲಿ ಪರಿಹಾರ

ಹಾಸನ: ಸಿಎಂ ಬದಲಾವಣೆ ನಂತರದ ನೂರು ದಿನದ ಸಾಧನಾ ಕಾರ್ಯಕ್ರಮದಲ್ಲಿ ಎತ್ತಿನಹೊಳೆ ಕಾಮಗಾರಿಯೂ ಸೇರುತ್ತದೆ ಎಂದು ಜಲಸಂಪನ್ಮೂಲ ಸಚಿವ ರಾಮಲಿಂಗಾರೆಡ್ಡಿ ವಿಶ್ವಾಸ ವ್ಯಕ್ತಪಡಿಸಿದರು. ಅರಸೀಕೆರೆ ತಾಲೂಕಿನ ವಿವಿಧೆಡೆ ಎತ್ತಿನ ಹೊಳೆ ಕಾಮಗಾರಿ ಪ್ರಗತಿ ಪರಿಶೀಲನೆ ನಡೆಸಿದ ಸಚಿವರು ಕೆಲವೆಡೆ ಭೂ ಸ್ವಾಧೀನ ಸಮಸ್ಯೆ ಇದ್ದದ್ದು ನಿಜ, ಈಗ ಆ ಸಮಸ್ಯೆ ನಿವಾರಣೆಯಾಗಿದ್ದು ರೈತರು ಸ್ವ ಇಚ್ಛೆಯಿಂದ ಭೂಮಿ ನೀಡಲು ಮುಂದಾಗಿದ್ದಾರೆ. ಭೂಮಿ ನೀಡಿದ ರೈತರಿಗೆ ಒಂದು ವಾರದಲ್ಲಿ ಪರಿಹಾರ ನೀಡುವಂತೆಯೂ ಅಧಿಕಾರಿಗಳಿಗೆ ಸೂಚಿಸಿದ್ದೇನೆ. ಯಾವುದೇ ಸಮಸ್ಯೆ ಇಲ್ಲದೇ ಕಾಮಗಾರಿ ನಡೆಯುತ್ತಿದೆ. ಯೋಜನೆಗೆ ಈಗಾಗಲೇ 18 ಸಾವಿರ ಕೋಟಿ ವೆಚ್ಚ ಖರ್ಚಾಗಿದ್ದು 24ಸಾವಿರ ಕೋಟಿಯ ಯೋಜನೆಯಾಗಿದೆ. ಎತ್ತಿನಹೊಳೆ ಯೋಜನೆಗೆ ಹಣ ಒದಗಿಸಲು ಸರಕಾರದಲ್ಲಿ ಯಾವುದೇ ಸಮಸ್ಯೆ ಇಲ್ಲ ಎಂದರು. ಕೆಲವೆಡೆ ರೈತರು ಸ್ವಾಧೀನದಲ್ಲಿದ್ದು ಅಂತಹ ಭೂಮಿಗೆ ದಾಖಲಾತಿಗಳು ಇಲ್ಲದ್ದನ್ನೂ ಗಮನಿಸಿದ್ದೇವೆ ಈಗಾಗಲೇ ಜಿಲ್ಲಾಧಿಕಾರಿ ಖಾತೆಯಲ್ಲಿ ಇದಕ್ಕೆ ಸಂಬಂಧಿಸಿದಂತೆ 28ಕೋಟಿ ಹಣ ಮೀಸಲಿಡಲಾಗಿದೆ. ಯಾರು ದಾಖಲೆ ಇಲ್ಲದೇ ಅನುಭವದಲ್ಲಿದ್ದಾರೋ ಅಂತಹವರಿಗೂ ಸೂಕ್ತ ಪರಿಹಾರ ಒದಗಿಸಲಾಗುವುದು ಎಂದು ತಿಳಿಸಿದ್ದಾರೆ.

ಜಿಲ್ಲೆಯ ಲಿಂಕ್ ಕೆನಾಲ್ ಯೋಜನೆ ಕೈ ಬಿಡಿ

ಹೇಮಾವತಿ ಎಕ್ಸ್‌ಪ್ರೆಸ್ ಕೆನಾಲ್ ಶಾಸಕ ಶ್ರೀನಿವಾಸ್ ವಿರೋಧ

ತುಮಕೂರು: ಜಿಲ್ಲೆಯ ಬಹುಚರ್ಚಿತ ಹೇಮಾವತಿ ಎಕ್ಸ್‌ಪ್ರೆಸ್ ಕೆನಾಲ್ ಯೋಜನೆಗೆ ಸಂಬಂಧಿಸಿದಂತೆ ಶಾಸಕ ಎಸ್.ಆರ್. ಶ್ರೀನಿವಾಸ್ ತೀವ್ರ ವಿರೋಧ ವ್ಯಕ್ತಪಡಿಸಿದ್ದಾರೆ. ಈ ಯೋಜನೆ ಜಾರಿಯಾದರೆ ಪಕ್ಷದಲ್ಲಿ ಮುಂದುವರಿಯುವ ಬಗ್ಗೆ ಗಂಭೀರವಾಗಿ ಯೋಚಿಸಬೇಕಾಗುತ್ತದೆ ಎಂದು ಎಚ್ಚರಿಕೆ ನೀಡಿದ್ದಾರೆ. ಸುದ್ದಿಗಾರರೊಂದಿಗೆ ಮಾತನಾಡಿ, ಈ ಯೋಜನೆ ತನ್ನ ರಾಜಕೀಯ ಜೀವನದ ಮಹತ್ವದ ತಿರುವಿಗೆ ಕಾರಣವಾಗಿರುವುದನ್ನು ನೆನಪಿಸಿಕೊಂಡರು. ಈ ಹಿಂದೆ ನಾನು ಜೆಡಿಎಸ್ ತೊರೆಯಲು ಪ್ರಮುಖ ಕಾರಣವೇ ಈ ಲಿಂಕ್ ಕೆನಾಲ್ ಯೋಜನೆ. ಅಂದು ಕುಮಾರಸ್ವಾಮಿ ಅವರು ಸಿಎಂ ಆಗಿದ್ದಾಗ ಮತ್ತು ಡಿಕೆ ಶಿವಕುಮಾರ್ ಜಲಸಂಪನ್ಮೂಲ ಸಚಿವರಾಗಿದ್ದಾಗ ಈ ಯೋಜನೆಗೆ ಅನುಮೋದನೆ ಸಿಕ್ಕಿತ್ತು. ನಾನು ಕ್ಯಾಬಿನೆಟ್ ಸಭೆಯಲ್ಲೇ ಇದನ್ನು ವಿರೋಧಿಸಿ ಸಭೆಯಿಂದ ಹೊರಬಂದಿದ್ದೆ. ನನ್ನ ಮಾತಿಗೆ ಬೆಲೆ ಇಲ್ಲದಿದ್ದಾಗ ಅನಿವಾರ್ಯವಾಗಿ ಜೆಡಿಎಸ್ ತೊರೆದಿದ್ದೆ ಎಂದು ವಿವರಿಸಿದರು.

ಪಕ್ಷದ ಮೇಲೆ ಮುನಿಸು, ಮುಂದಿನ ತೀರ್ಮಾನದ ಸುಳಿವು: ಈಗ ಕಾಂಗ್ರೆಸ್ ಪಕ್ಷದಲ್ಲಿದ್ದರೂ, ತನ್ನ ಹಳೆಯ ನಿಲುವಿಗೆ ಬದ್ಧನಾಗಿರುವುದಾಗಿ ಸ್ಪಷ್ಟಪಡಿಸಿದ ಶಾಸಕರು, ಈ ಯೋಜನೆಯನ್ನು ಆರಂಭಿಸಬೇಡಿ ಎಂದು ಮುಖ್ಯಮಂತ್ರಿಗಳಿಗೆ ಈಗಾಗಲೇ ಮನವರಿಕೆ ಮಾಡಿದ್ದೇನೆ. ಆದರೂ ಕಾಮಗಾರಿ ಆರಂಭವಾಗಿದೆ ಎಂದು ಬೇಸರ ವ್ಯಕ್ತಪಡಿಸಿದರು.

ಇದು ಬೆಟ್ಟಕ್ಕೆ ಕಲ್ಲು ಹೊರುವ ಕೆಲಸ

ಹೇಮಾವತಿ ಎಕ್ಸ್‌ಪ್ರೆಸ್ ಕೆನಾಲ್ ಯೋಜನೆ ವಿರುದ್ಧದ ಹೋರಾಟದ ಕುರಿತು ಮಾತನಾಡಿದ ಅವರು, ಈ ಯೋಜನೆ ಜಾರಿಯಾದರೆ ಜನ ಒಪ್ಪುವುದಿಲ್ಲ ಮತ್ತು ತೀವ್ರ ಹೋರಾಟಗಳು ನಡೆಯುತ್ತವೆ. ನಾನು ಈಗ ಕಾಂಗ್ರೆಸ್ ಪಕ್ಷದ ಶಾಸಕನಾಗಿರುವುದರಿಂದ ಬೀದಿಗೆ ಬಂದು ಹೋರಾಟ ಮಾಡುವುದು ಸರಿಯಲ್ಲ ಎಂಬುದು ನನ್ನ ಹಿತೈಷಿಗಳ ಅಭಿಪ್ರಾಯ. ಆದರೆ, ಎಲ್ಲಿ ತಲುಪಿಸಬೇಕೋ ಅಲ್ಲಿ ನನ್ನ ವಿರೋಧವನ್ನು ಬಲವಾಗಿ ತಲುಪಿಸಿದ್ದೇನೆ. ಇದು ಬೆಟ್ಟಕ್ಕೆ ಕಲ್ಲು ಹೊರುವ ಕೆಲಸದಂತಿದೆ. ಅಂತಿಮವಾಗಿ ಏನಾಗುತ್ತೆ ಎಂದು ಕಾದು ನೋಡುತ್ತೇನೆ ಎಂದು ಶಾಸಕ ಎಸ್.ಆರ್. ಶ್ರೀನಿವಾಸ್ ತಿಳಿಸಿದ್ದಾರೆ.

ಜಮ್ಮು ಕಾಶ್ಮೀರದಲ್ಲಿ ಮೇಘಸ್ಫೋಟ

ಶ್ರೀನಗರ: ಜಮ್ಮು ಮತ್ತು ಕಾಶ್ಮೀರದ ದೋಡಾ ಜಿಲ್ಲೆಯ ಕೆಲವು ಭಾಗಗಳಲ್ಲಿ ಮೇಘಸ್ಫೋಟದಿಂದ ಹಠಾತ್ ಪ್ರವಾಹ ಉಂಟಾಗಿದ್ದು, ಭಲೇಸಾ ಪ್ರದೇಶವು ಹೆಚ್ಚು ಹಾನಿಗೊಳಗಾಗಿದೆ. ಮಣ್ಣು ಮತ್ತು ಅವಶೇಷಗಳನ್ನು ಹೊತ್ತೊಯ್ಯುವ ಧಾರಾಕಾರ ಪ್ರವಾಹದ ನೀರು ರಸ್ತೆಗಳ ಮೇಲೆ ಹರಿಯುತ್ತಿದ್ದು, ಹಲವು ಹಳ್ಳಿಗಳ ಸಂಪರ್ಕ ಕಡಿತಗೊಂಡಿದೆ. ಅಧಿಕಾರಿಗಳು ತೆರವು ಕಾರ್ಯಾಚರಣೆಗಳನ್ನು ಪ್ರಾರಂಭಿಸಲು, ಆಗಿರುವ ಹಾನಿಯ ಪ್ರಮಾನ ತಿಳಿದುಕೊಳ್ಳಲು ಮುಂದಾಗಿದ್ದಾರೆ. ಪರಿಸ್ಥಿತಿ ನಿಯಂತ್ರಣಕ್ಕೆ ಬರುವವರೆಗೆ ಪ್ರಯಾಣ ಮಾಡದಂತೆ ಜನರಿಗೆ ಸಲಹೆ ನೀಡಿದ್ದಾರೆ. ದಿಢೀರ್ ಪ್ರವಾಹ, ರಸ್ತೆಗಳು ಜಾರುತ್ತಿರುವುದು ಮತ್ತು ಭಾರಿ ಮಳೆಯ ಮುನ್ನೆಚ್ಚರಿಕೆ ನೀಡಲಾಗಿದೆ.

---

126 ವರ್ಷದಲ್ಲಿ ಅತಿ ಕನಿಷ್ಠ ಕಂಡ 5ನೇ ಜೂನ್ ಮಾಸ, ಜುಲೈನಲ್ಲೂ ವಾಡಿಕೆ ಮಳೆಯಾಗುವುದು ಅನುಮಾನ

ಜೂನ್ ಮಳೆ 99 ಮಿ.ಮೀ: ಶೇ.40 ಕೊರತೆ

ದೆಹಲಿ: ಪೆಸಿಫಿಕ್ ಮಹಾಸಾಗರದಲ್ಲಿ 'ಎಲ್ ನಿನೊ' ಸೃಷ್ಟಿಯಾಗಿರುವುದರ ಪರಿಣಾಮವಾಗಿ ವಿಶ್ವಾದ್ಯಂತ ಹವಾಮಾನದಲ್ಲಿ ತೀವ್ರ ಸ್ವರೂಪದ ಬದಲಾವಣೆಗಳಾಗಿವೆ. ಒಂದೆಡೆ, ಹವಾಮಾನ ವೈಪರೀತ್ಯದಿಂದಾಗಿ ಯೂರೋಪ್ ಖಂಡದ ಹಲವಾರು ದೇಶಗಳು ಹಿಂದೆಂದೂ ಕಾಣದಷ್ಟು ಬಿಸಿಗಾಳಿ, ಉಷ್ಣಾಂಶದಿಂದ(45 ಡಿ.ಸೆ.ಗೂ ಅಧಿಕ) ಬಸವಳಿದಿದ್ದರೆ, ಇತ್ತ ಭಾರತದಲ್ಲಿ ನೈಋತ್ಯ ಮುಂಗಾರು ಅವಧಿಯಲ್ಲೇ ದಕ್ಷಿಣ ಭಾರತ ಭಾಗದಲ್ಲಿ ತೀವ್ರ ಮಳೆ ಕೊರತೆಯಾಗಿದೆ.

ಹವಾಮಾನ ಇಲಾಖೆ ಪ್ರಕಾರ, ಜೂನ್ ತಿಂಗಳಲ್ಲಿ ಕೇವಲ 99.5 ಮಿ.ಮೀ ಮಳೆಯಾಗಿದೆ. ಇದು ಕಳೆದ 126 ವರ್ಷಗಳಲ್ಲಿಯೇ ಅತಿ ಶುಷ್ಕ ತಿಂಗಳಾಗಿದೆ. ಬರ ಸಾಧ್ಯತೆಯ ಭೀತಿ ಎದುರಾಗಿದೆ.

1901ರ ನಂತರದಲ್ಲಿ(126 ವರ್ಷಗಳಲ್ಲಿ) ಈಗಿನದು 5ನೇ ಅತಿ ಶುಷ್ಕ ಜೂನ್ ಮಾಸವಾಗಿದೆ. ಈ ಹಿಂದೆ 2009ರ ಜೂನ್‌ನಲ್ಲಿ 87.6 ಮಿ.ಮೀ., 1905ರಲ್ಲಿ 91.9 ಮಿ.ಮೀ., 2014ರಲ್ಲಿ 92.8 ಮಿ.ಮೀ. ಮತ್ತು 1926ರ ಜೂನ್‌ನಲ್ಲಿ 96.7 ಮಿ.ಮೀ.ಗಳಷ್ಟು ಕಡಿಮೆ ಮಳೆಯಾಗಿತ್ತು. ಅದರೆ ಈ ವರ್ಷ ದೇಶದ ಬಹುತೇಕ ಕಡೆ ಕಡಿಮೆ ಮಳೆ ಅಗುವ ಸೂಚನೆ ಇದೆ.

ಈಶಾನ್ಯ, ಮಧ್ಯ ಭಾರತದಲ್ಲಿ ಮಳೆ

ದೇಶದ ಹೆಚ್ಚಿನ ಭಾಗಗಳಲ್ಲಿ ಕಡಿಮೆ ಮಳೆಯಾಗಿದ್ದರೂ, ವಾಯುವ್ಯ, ಈಶಾನ್ಯ, ಪೂರ್ವ-ಮಧ್ಯ ಭಾರತ ಪ್ರದೇಶಗಳಲ್ಲಿ ಸಾಧಾರಣಕ್ಕಿಂತ ಹೆಚ್ಚು ಮಳೆಯಾಗುತ್ತಿದೆ. ಈಶಾನ್ಯ ಭಾರತದ ಅಸ್ಸಾಂ, ಅರುಣಾಚಲ ಪ್ರದೇಶ ಹಾಗೂ ಮಧ್ಯ ಭಾರತದ ಮಹಾರಾಷ್ಟ್ರದಲ್ಲಿ ಭಾರೀ ಮಳೆಯಾಗುತ್ತಿದೆ. ಕೆಲವೆಡೆ ಪ್ರವಾಹ ಪರಿಸ್ಥಿತಿ ಸೃಷ್ಟಿಯಾ ಗಿದೆ. ಅಸ್ಸಾಂನಲ್ಲಿ ಪ್ರವಾಹದಿಂದಾಗಿ 45 ಸಾವಿರಕ್ಕೂ ಅಧಿಕ ಜನರು ಸಂಕಷ್ಟಕ್ಕೀಡಾಗಿದ್ದಾರೆ. ಅರುಣಾಚಲ ಪ್ರದೇಶದಲ್ಲಿ ಬಹಳಷ್ಟು ಕಡೆ ಭೂಕುಸಿತವಾಗಿದೆ ಎಂದು ವರದಿಯಾಗಿದೆ.

ರಾಜಸ್ಥಾನ ದೌಸಾ ಜಿಲ್ಲೆ ಬಳಿಕ ಅಪಘಾತ: 24 ಜನರಿಗೆ ಗಾಯ

ಟ್ರಕ್‌ಗೆ ಬಸ್ ಡಿಕ್ಕಿ ಭಸ್ಮ, 8 ಜನ ಸಜೀವದಹನ

ಜೈಪುರ: ರಾಜಸ್ಥಾನದ ದೌಸಾ ಜಿಲ್ಲೆಯಲ್ಲಿ ಬುಧವಾರ ಮುಂಜಾನೆ ರಸ್ತೆ ಅಪಘಾತದಲ್ಲಿ 8 ಮಂದಿ ಮೃತಪಟ್ಟು, 24 ಜನರು ಗಾಯಗೊಂಡಿದ್ದಾರೆ. ದೆಹಲಿ-ಮುಂಬೈ ಎಕ್ಸ್‌ಪ್ರೆಸ್ ವೇನಲ್ಲಿ ವೇಗವಾಗಿ ಸಾಗಿದ್ದ ಪ್ರಯಾಣಿಕರ ಬಸ್, ಅದೇ ಮಾರ್ಗದಲ್ಲಿ ನಿದಾನವಾಗಿ ಸಾಗುತ್ತಿದ್ದ ಟ್ರಕ್‌ಗೆ ಹಿಂದಿನಿಂದ ಬಲವಾಗಿ ಡಿಕ್ಕಿ ಹೊಡೆದಿದೆ. ಡಿಕ್ಕಿಯ ರಭಸಕ್ಕೆ ಬೆಂಕಿ ಹೊತ್ತಿಕೊಂಡಿದ್ದು, ಎರಡೂ ವಾಹನ ಗಳೂ ಸುಟ್ಟು ಹೋಗಿವೆ. ಬಸ್‌ನಲ್ಲಿ ನಿದ್ರೆಯ ಲ್ಲಿದ್ದ ಪ್ರಯಾಣಿಕರಲ್ಲಿ 8 ಮಂದಿ ಸಜೀವ ದಹನವಾಗಿದ್ದಾರೆ. ಹಲವು ಪ್ರಯಾಣಿಕರು ಪ್ರಾಣ ಉಳಿಸಿ ಕೊಳ್ಳಲು ಕಿಟಕಿ ಗಾಜು ಒಡೆದು ಹೊರಗೆ ಜಿಗಿದು ಪಾರಾಗಿ ದ್ದಾರೆ. ಬೆಂಕಿಯಲ್ಲಿ ಸಿಲುಕಿ ಐವರು ಸ್ಥಳದಲ್ಲೇ ಸಜೀವ ದಹನವಾಗಿದ್ದು, ಮೂವರು ತೀವ್ರ ಸುಟ್ಟು ಗಾಯಗಳಿಂದಾಗಿ ಆಸ್ಪತ್ರೆಯಲ್ಲಿ ಅಸುನೀಗಿದರು. ಮೃತರ ಗುರುತು ಪತ್ತೆ ಮಾಡುವ ಕಾರ್ಯ ನಡೆಯುತ್ತಿದೆ. 24 ಗಾಯಾಳು ಪ್ರಯಾಣಿ ಕರನ್ನು ಜಿಲ್ಲಾಸ್ಪತ್ರೆಗೆ ದಾಖಲಿಸಲಾಗಿದೆ ಎಂದು ದೌಸಾ ಜಿಲ್ಲಾ ಪೊಲೀಸ್ ವರಿಷ್ಠಾಧಿಕಾರಿ ಪಿಯೂಷ್ ದೀಕ್ಷಿತ್ ಸುದ್ದಿಗಾರರಿಗೆ ತಿಳಿಸಿ ದ್ದಾರೆ. ಇಂದೋರ್‌ನ ಹ್ಯಾನ್ಸ್ ಟ್ರಾವೆಲ್ಸ್ ಸಂಸ್ಥೆಯ ಬಸ್ ಉತ್ತರಾಖಂಡದ ಋಷಿಕೇ ಶದಿಂದ ಮಧ್ಯಪ್ರದೇಶದ ಇಂದೋರ್‌ಗೆ ತೆರಳುತ್ತಿತ್ತು.

---

117 ಗಣ್ಯರಿಂದ ಪ್ರಧಾನಿ ಮೋದಿ, ಶೆಹಬಾಜ್ ಶರೀಫ್‌ಗೆ ಬಹಿರಂಗ ಪತ್ರ

ಭಾರತ-ಪಾಕ್ ಗಣ್ಯರಿಂದ ಶಾಂತಿಗಾಗಿ ಮನವಿ

ದೆಹಲಿ: ಆಪರೇಷನ್ ಸಿಂದೂರ ಕಾರ್ಯಾಚರಣೆ ನಡೆದು ಒಂದು ವರ್ಷ ಪೂರೈಸಿದ ಹಿನ್ನೆಲೆಯಲ್ಲಿ ಭಾರತ ಮತ್ತು ಪಾಕಿಸ್ತಾನದ ಪ್ರಮುಖ ರಾಜಕಾರಣಿಗಳು ಹಾಗೂ ಸಾರ್ವಜನಿಕ ಗಣ್ಯರು ಸೇರಿ 100ಕ್ಕೂ ಹೆಚ್ಚು ಪ್ರಸಿದ್ಧ ವ್ಯಕ್ತಿಗಳು ಉಭಯ ದೇಶಗಳ ನಡುವೆ ಶಾಂತಿ ಮತ್ತು ಸಾಮಾನ್ಯ ದ್ವಿಪಕ್ಷೀಯ ಸಂಬಂಧಗಳನ್ನು ಮರುಸ್ಥಾಪಿಸಲು ಒಟ್ಟಾಗಿ ಕರೆ ನೀಡಿದ್ದಾರೆ. ಭಾರತದ ಪ್ರಧಾನಿ ಮೋದಿ ಮತ್ತು ಪಾಕಿಸ್ತಾನದ ಪ್ರಧಾನಿ ಶೆಹಬಾಜ್ ಶರೀಫ್ ಅವರಿಗೆ ಜಂಟಿ ಮನವಿ ಸಲ್ಲಿಸಿರುವ ಅವರು, ಸುಸ್ಥಿರ ಶಾಂತಿಗಾಗಿ ಕ್ರಮಗಳನ್ನು ತೆಗೆದುಕೊಳ್ಳುವಂತೆ ಆಗ್ರಹಿಸಿದ್ದಾರೆ.

ಸೆಂಟರ್ ಫಾರ್ ಪೀಸ್ ಆ್ಯಂಡ್ ಪ್ರೋಗ್ರೆಸ್ ಬಿಡುಗಡೆ ಮಾಡಿರುವ ಈ ಬಹಿರಂಗ ಪತ್ರಕ್ಕೆ ಭಾರತದ 61 ಮತ್ತು ಪಾಕಿಸ್ತಾನದ 56 ಜನ ಸೇರಿ ಒಟ್ಟು 117 ಗಣ್ಯರು ಸಹಿ ಹಾಕಿದ್ದಾರೆ. ದೀರ್ಘಕಾಲದ ಹಗೆತನವು ಕೋಟ್ಯಂತರ ಯುವ ಪೀಳಿಗೆಯ ಅವಕಾಶಗಳು, ಸಮೃದ್ಧಿ ಮತ್ತು ಸುರಕ್ಷಿತ ಭವಿಷ್ಯವನ್ನು ಕಸಿದುಕೊಳ್ಳುತ್ತಿದೆ ಎಂದು ಈ ಗಣ್ಯರು ಉಭಯ ಸರಕಾರಗಳಿಗೆ ಎಚ್ಚರಿಸಿದ್ದಾರೆ. ಭಾರತದ ಕಡೆಯಿಂದ ಫಾರೂಕ್ ಅಬ್ದುಲ್ಲಾ, ಮಿರ್ವೈಜ್ ಉಮರ್ ಫಾರೂಕ್, ಮೆಹಬೂಬಾ ಮುಫ್ತಿ, ಮನೋಜ್ ಝಾ ಸಹಿ ಹಾಕಿದ್ದರೆ, ಖುರ್ಷಿದ್ ಮಹಮೂದ್ ಕಸೂರಿ, ಅಶ್ರಫ್ ಜೆಹಾಂಗೀರ್ ಖಾಜಿ ಮತ್ತು ಪರ್ವೇಜ್ ಹೂಡ್‌ಭಾಯ್ ಪಾಕಿಸ್ತಾನದ ಪರವಾಗಿ ಸಹಿ ಹಾಕಿದ ಪ್ರಮುಖರಾಗಿದ್ದಾರೆ.

ಜಮ್ಮು ಮತ್ತು ಕಾಶ್ಮೀರ ಸೇರಿದಂತೆ ಹಳೆಯ ವಿವಾದಗಳನ್ನು ಇತ್ಯರ್ಥಗೊಳಿಸಲು 2004 ಮತ್ತು 2007ರ ನಡುವೆ ನಡೆದ ಸಮಾಲೋಚನೆಗಳ ಚೌಕಟ್ಟನ್ನು ಮರುಪರಿಶೀಲಿಸುವಂತೆ ಪತ್ರದಲ್ಲಿ ವಿನಂತಿಸಲಾಗಿದೆ. ಆದರೆ ಪಾಕಿಸ್ತಾನದ ಕುರಿತು ದೆಹಲಿಯ ಕಠಿಣ ನಿಲುವಿನಲ್ಲಿ ಯಾವುದೇ ಬದಲಾವಣೆಯಾಗಿಲ್ಲ.

ಭಯೋತ್ಪಾದನೆ ಮತ್ತು ಮಾತುಕತೆ ಜತೆಯಾಗಿ ಸಾಗಲು ಸಾಧ್ಯವಿಲ್ಲ, ಹಾಗೆಯೇ ಭಯೋತ್ಪಾದನೆ ಮತ್ತು ವ್ಯಾಪಾರ ಒಂದೇ ದಾರಿಯಲ್ಲಿ ಹೋಗಲು ಸಾಧ್ಯವಿಲ್ಲ ಎಂದು ಭಾರತ ಸರಕಾರವು ಪುನರುಚ್ಚರಿಸಿದೆ. ಗಡಿಯಾಚೆಗಿನ ಭಯೋತ್ಪಾದನೆ ಸಂಪೂರ್ಣವಾಗಿ ನಿಂತರೆ ಮಾತ್ರ ದ್ವಿಪಕ್ಷೀಯ ಬಾಂಧವ್ಯ ಸುಧಾರಿಸಲು ಸಾಧ್ಯ ಎಂದು ಭಾರತ ಸ್ಪಷ್ಟಪಡಿಸಿದೆ. ದಕ್ಷಿಣ ಏಷ್ಯಾದ ಭವಿಷ್ಯವು ಸಂಘರ್ಷದಿಂದಲ್ಲ, ಬದಲಿಗೆ ಶಾಂತಿ ಮತ್ತು ಪ್ರಗತಿಯಿಂದ ರೂಪಿತವಾಗಬೇಕು ಎಂದು ಗಣ್ಯರು ಆಶಿಸಿದ್ದಾರೆ.

ಪತ್ರದಲ್ಲಿರುವ ಪ್ರಮುಖಾಂಶವೇನು?

ಉಭಯ ದೇಶಗಳ ನಡುವೆ ವಿಶ್ವಾಸ ವೃದ್ಧಿಸಲು ಪೂರ್ಣ ಪ್ರಮಾಣದ ರಾಜತಾಂತ್ರಿಕ ಸಂಬಂಧಗಳನ್ನು ಮರುಸ್ಥಾಪಿಸಬೇಕು, ದೆಹಲಿ ಮತ್ತು ಇಸ್ಲಾಮಾಬಾದ್‌ನಲ್ಲಿ ಹೈಕಮಿಷನರ್‌ಗಳನ್ನು ಮರುನೇಮಕ ಮಾಡಬೇಕು, ವೀಸಾ ಸೇವೆಗಳನ್ನು ಪುನರಾರಂಭಿಸಬೇಕು ಮತ್ತು ವಾಣಿಜ್ಯ ವಿಮಾನಗಳಿಗಾಗಿ ವಾಯುಪ್ರದೇಶವನ್ನು ಮುಕ್ತಗೊಳಿಸಬೇಕು ಎಂದು ಪತ್ರ ಬರೆದಿರುವ ಗಣ್ಯರು ಕೋರಿದ್ದಾರೆ. ಇದರೊಂದಿಗೆ ವ್ಯಾಪಾರಕ್ಕಾಗಿ ಅಟ್ಟಾರಿ-ವಾಗ್ಹಾ ಭೂ ಗಡಿಯನ್ನು ಪುನಃ ತೆರೆಯುವುದು, ಶ್ರೀನಗರ-ಮುಜಾಫರಾಬಾದ್ ಬಸ್ ಸೇವೆ ಪುನರಾರಂಭಿಸುವುದು ಹಾಗೂ ಪಾಕಿಸ್ತಾನದ ನೀಲಂ ಕಣಿವೆಯಲ್ಲಿರುವ ಶಾರದಾ ಪೀಠಕ್ಕೆ ಸುಲಭ ಪ್ರಯಾಣ ಕಲ್ಪಿಸುವುದು ಶಾಂತಿ ಸ್ಥಾಪನೆಗೆ ಪೂರಕವಾಗಲಿದೆ ಎಂದೂ ಪತ್ರದಲ್ಲಿ ತಿಳಿಸಲಾಗಿದೆ.

ಗೋಹತ್ಯೆ ನಿಷೇಧ ಆದೇಶ: ಸುಪ್ರೀಂಕೋರ್ಟ್‌ಗೆ ತ.ನಾಡು

ಚೆನ್ನೈ: ತಮಿಳುನಾಡಿನಲ್ಲಿ ಸಂಪೂರ್ಣ ಗೋಹತ್ಯೆಯನ್ನು ನಿಷೇಧಿಸಿ ಮದ್ರಾಸ್ ಹೈಕೋರ್ಟ್ ಹೊರಡಿಸಿದ್ದ ಆದೇಶವನ್ನು ಪ್ರಶ್ನಿಸಿ ತಮಿಳುನಾಡು ಸರಕಾರ ಸುಪ್ರೀಂ ಕೋರ್ಟ್‌ನಲ್ಲಿ ಮೇಲ್ಮನವಿ ಸಲ್ಲಿಸಿದೆ. ತಮಿಳುನಾಡು ಪ್ರಾಣಿ ಸಂರಕ್ಷಣಾ ಕಾಯ್ದೆ-1958 ರ ಸೆಕ್ಷನ್ 4 ರ ಅಡಿಯಲ್ಲಿ ಅನುಮತಿಸಲಾದ ಪ್ರಕರಣಗಳನ್ನು ಹೊರತುಪಡಿಸಿ ರಾಜ್ಯದಲ್ಲಿ ಗೋಹತ್ಯೆ ನಿಷೇಧ ಆದೇಶವನ್ನು ಮದ್ರಾಸ್ ಹೈಕೋರ್ಟ್ ಹೊರಡಿಸಿತ್ತು.

ಮದ್ರಾಸ್ ಹೈಕೋರ್ಟ್‌ನ ನ್ಯಾಯಮೂರ್ತಿ ಜಿ.ಆರ್. ಸ್ವಾಮಿನಾಥನ್ ಮತ್ತು ನ್ಯಾಯಮೂರ್ತಿ ವಿ. ಲಕ್ಷ್ಮೀನಾರಾಯಣ್ ಅವರಿದ್ದ ದ್ವಿಪೀಠವು ಮಹತ್ವದ ತೀರ್ಪೊಂದನ್ನು ನೀಡಿತ್ತು.

ಇದೀಗ ಆದೇಶವನ್ನು ಪ್ರಶ್ನಿಸಿ ಸುಪ್ರೀಂಕೋರ್ಟ್‌ಗೆ ಅರ್ಜಿ ಸಲ್ಲಿಸಿರುವ ತಮಿಳುನಾಡು ಸರಕಾರ, ಹೈಕೋರ್ಟ್ ತನ್ನ ವ್ಯಾಪ್ತಿಯನ್ನು ಮೀರಿ ಸಂಪೂರ್ಣ ನಿಷೇಧ ಹೇರಿದೆ ಎಂದು ವಾದಿಸಿದೆ. ತಮಿಳುನಾಡು ಪ್ರಾಣಿ ಸಂರಕ್ಷಣಾ ಕಾಯ್ದೆಯ ಸೆಕ್ಷನ್ 4ರ ಅಡಿಯಲ್ಲಿ, 10 ವರ್ಷಕ್ಕಿಂತ ಮೇಲ್ಪಟ್ಟ, ಕೆಲಸ ಮಾಡಲು ಅಥವಾ ತಳಿ ಅಭಿವೃದ್ಧಿಗೆ ಯೋಗ್ಯವಲ್ಲದ ಮತ್ತು ಅದಕ್ಕೆ ಸಂಬಂಧಿಸಿದ ಸಕ್ಷಮ ಅಧಿಕಾರಿಯಿಂದ ಅಧಿಕೃತ ಪ್ರಮಾಣಪತ್ರ ಪಡೆದ ಹಸುಗಳನ್ನು ಮಾತ್ರ ವಧೆ ಮಾಡಲು ಕಾನೂನಿನಲ್ಲಿ ಅವಕಾಶವಿದೆ.

ಆದರೆ ನಿಷೇಧಿಸುವಂತೆ ಆದೇಶಿಸಿದೆ ಎಂದು ತಮಿಳುನಾಡು ಸರಕಾರ ಅರ್ಜಿಯಲ್ಲಿ ತಿಳಿಸಿದೆ. ಹಲವು ಮುಸ್ಲಿಮರು ಬಕ್ರೀದ್ ದಿನದಂದು ಹಸುವನ್ನು ಬಲಿ ಕೊಡುವುದಿಲ್ಲ ಎಂದು ಸುಪ್ರೀಂ ಕೋರ್ಟ್ ಹೇಳಿರುವುದಾಗಿ ಹೈಕೋರ್ಟ್ ಪೀಠವು ತನ್ನ ಆದೇಶದಲ್ಲಿ ತಿಳಿಸಿತ್ತು.

ಮಹಾ ದುರಂತಗಳಿಗೆ ನಾಂದಿ ಹಾಡುವ ಸಾಧ್ಯತೆ ಹೆಚ್ಚು | ಪೂರೈಕೆ ಸರಪಳಿಯನ್ನು ತುಂಡರಿಸುವುದು ಅನಿವಾರ್ಯ

ನಾಡಬಾಂಬ್: ಕರಾವಳಿಯ ನಿದ್ದೆಗೆಡಿಸುತ್ತಿರುವ ಮಾರಕ ಶಸ್ತ್ರ

ವಿನುತಾ ಹೆಗಡೆ ಶಿರಸಿ

ತುಮಕೂರಿನಲ್ಲಿ ಅಂಕೋಲಾ ವ್ಯಕ್ತಿಯೊಬ್ಬ ನಾಡಬಾಂಬ್ ಸಿಡಿಸಿಕೊಂಡು ಆತ್ಮಹತ್ಯೆ ಮಾಡಿಕೊಂಡ ಆಘಾತಕಾರಿ ಘಟನೆ ರಾಜ್ಯವನ್ನೇ ಬೆಚ್ಚಿಬೀಳಿಸಿತ್ತು. ಆ ಕರಾಳ ನೆನಪು ಮಾಸುವ ಮುನ್ನವೇ, ಉತ್ತರ ಕನ್ನಡದ ಅಂಕೋಲಾದಲ್ಲಿ ಪತ್ತೆಯಾದ 'ಬಾಂಬ್ ಜಾಲ'ವು ಕೇವಲ ವ್ಯಕ್ತಿಯೊಬ್ಬನ ದುರಂತವಲ್ಲ, ಬದಲಿಗೆ ಸಮಾಜದ ಭದ್ರತೆಗೆ ಎದುರಾಗಿರುವ ಗಂಭೀರ ಸವಾಲು ಎಂಬುದನ್ನು ಸಾಬೀತುಪಡಿಸಿದೆ. ಮೀನು ಹಿಡಿಯಲು ಬಳಸುವ ಸಣ್ಣ ಸ್ಫೋಟಕಗಳು ಇಂದು ಆತ್ಮಹತ್ಯೆಯ ಅಸ್ತ್ರಗಳಾಗಿ, ನಾಳೆಯ ದಿನ ಸಮಾಜಘಾತುಕರ ಕೈ ಸೇರಿ ಮಹಾ ದುರಂತಗಳಿಗೆ ನಾಂದಿ ಹಾಡುವ ಸಾಧ್ಯತೆಯನ್ನು ತಳ್ಳಿಹಾಕುವಂತಿಲ್ಲ.

ಭದ್ರತೆಯ ಲೋಪ: ಮೀನುಗಾರಿಕೆಯಿಂದ ಮೃತ್ಯುವಿನವರೆಗೆ ಒಂದು ಕಾಲದಲ್ಲಿ ಗ್ರಾಮೀಣ ಭಾಗದ ನದಿ, ತೊರೆಗಳಲ್ಲಿ ಮೀನು ಹಿಡಿಯಲು ಬಳಸುತ್ತಿದ್ದ ಈ ನಾಡಬಾಂಬ್‌ಗಳು ಇಂದು ಭೀಕರ ಸ್ವರೂಪ ಪಡೆದುಕೊಂಡಿವೆ. ಅಂಕೋಲಾದಲ್ಲಿ ಬಂಧಿತರಾದ ಆರೋಪಿಗಳ ಪ್ರಕರಣ ಗಮನಿಸಿದರೆ, ಈ ಸ್ಫೋಟಕಗಳು ಕೇವಲ ವೃತ್ತಿಪರ ಬಳಕೆಗಷ್ಟೇ ಸೀಮಿತವಾಗಿಲ್ಲ ಎಂಬುದು ಸ್ಪಷ್ಟವಾಗುತ್ತದೆ. ತುಮಕೂರಿನ ದುರಂತದ ಬಳಿಕ ಎಚ್ಚೆತ್ತ ಆರೋಪಿಗಳು, ತಮ್ಮಲ್ಲಿದ್ದ ಸ್ಫೋಟಕಗಳನ್ನು ನಾಶಪಡಿಸಲು ಯತ್ನಿಸಿದ್ದು, ಇವುಗಳ ಲಭ್ಯತೆ ಎಷ್ಟು ಸುಲಭ ಮತ್ತು ಎಷ್ಟು ಅಪಾಯಕಾರಿ ಎಂಬುದಕ್ಕೆ ಮನಗಂಡಿದ್ದಾರೆ.

ಗಂಭೀರ ಆತಂಕಗಳು: ಕರಾವಳಿಯ ಭದ್ರತೆಗೆ ಸವಾಲಾಗಿರುವ ಈ ಪ್ರಕರಣವು ಕೇವಲ ಸ್ಥಳೀಯ ಅಪರಾಧವಲ್ಲ, ಬದಲಿಗೆ ರಾಷ್ಟ್ರೀಯ ಭದ್ರತೆಯ ದೃಷ್ಟಿಯಿಂದಲೂ ಕಳವಳಕಾರಿಯಾಗಿದೆ. ಹೊರಗಿನಿಂದ ಶಸ್ತ್ರಾಸ್ತ್ರಗಳನ್ನು ಸಾಗಿಸುವುದು ಸುಲಭವಲ್ಲ, ಆದರೆ ನಾಡಬಾಂಬ್‌ಗಳನ್ನು ಸ್ಥಳೀಯವಾಗಿಯೇ, ಸುಲಭವಾಗಿ ಸಿಗುವ ಕಚ್ಚಾವಸ್ತುಗಳಿಂದ ತಯಾರಿಸಬಹುದು. ಹಾಗಾಗಿ ಇದು ತನಿಖಾ ಸಂಸ್ಥೆಗಳಿಗೆ ದೊಡ್ಡ ತಲೆನೋವಾಗಿ ಪರಿಣಮಿಸಿದೆ.

ಕರಾವಳಿ ಮತ್ತು ಉಗ್ರರ ನಂಟು: ಭಟ್ಕಳದಂತಹ ಪ್ರದೇಶಗಳಲ್ಲಿನ ಹಿಂದಿನ ಅಹಿತಕರ ಘಟನೆಗಳು ಮತ್ತು ಉಗ್ರರ ನಂಟಿನ ಹಿನ್ನೆಲೆಯಲ್ಲಿ, ಇಂತಹ ಸ್ಫೋಟಕಗಳು ಸಮಾಜದ್ರೋಹಿಗಳ ಕೈಸೇರಿದರೆ ಕಲ್ಪಿಸಿಕೊಳ್ಳಲಾರದಷ್ಟು ದೊಡ್ಡ ಅನಾಹುತ ಸಂಭವಿಸಬಹುದು.

ಅಪರಾಧ ಜಗತ್ತಿನ ಹೊಸ ಶೈಲಿ: ತಲ್ವಾರ್, ಚಾಕು-ಕತ್ತಿಗಳ ಜಾಗವನ್ನು ಬಾಂಬ್ ಆಕ್ರಮಿಸಿಕೊಳ್ಳುತ್ತಿದೆ. ಇದು ಸಣ್ಣ ಜಗಳಗಳು ಅಥವಾ ವೈಯಕ್ತಿಕ ದ್ವೇಷಗಳು ದೊಡ್ಡ ಸ್ಫೋಟಕ್ಕೆ ದಾರಿ ಮಾಡಿಕೊಡುವ ಭೀತಿಯನ್ನು ಹುಟ್ಟುಹಾಕಿದೆ.

ಕಾರ್ಯಾಚರಣೆಯ ಅನಿವಾರ್ಯತೆ: ಪೊಲೀಸರು ಈ ಜಾಲದ ಮೂಲವನ್ನು ಪತ್ತೆಹಚ್ಚುವ ಕೆಲಸವನ್ನು ಆರಂಭಿಸಿದ್ದಾರೆ, ಆದರೆ ಇದು ಕೇವಲ ಮಾರಾಟಗಾರರ ಬಂಧನಕ್ಕೆ ಸೀಮಿತವಾಗಬಾರದು. ಬಾಂಬ್ ತಯಾರಿಕೆಗೆ ಬೇಕಾಗುವ ರಾಸಾಯನಿಕಗಳು ಮತ್ತು ಸ್ಫೋಟಕ ವಸ್ತುಗಳು ಎಲ್ಲಿಂದ, ಯಾರಿಗೆ ಪೂರೈಕೆಯಾಗುತ್ತಿವೆ ಎಂಬುದನ್ನು ಪತ್ತೆ ಹಚ್ಚಿ, ಆ ಪೂರೈಕೆ ಸರಪಳಿಯನ್ನು ತುಂಡರಿಸಬೇಕು. ಜಿಲ್ಲೆಯ ಮೂಲೆಮೂಲೆಗಳಲ್ಲಿ ಅಕ್ರಮವಾಗಿ ಸ್ಫೋಟಕ ತಯಾರಿಕಾ ಘಟಕಗಳು ಎಲ್ಲೆಲ್ಲಿವೆ ಎಂಬುದನ್ನು ಪತ್ತೆ ಹಚ್ಚಿ, ಅವುಗಳನ್ನು ಬುಡಸಮೇತ ಕಿತ್ತೊಗೆಯುವ ದೊಡ್ಡ ಮಟ್ಟದ ಕಾರ್ಯಾಚರಣೆ ನಡೆಯಬೇಕು.

ಶಸ್ತ್ರಾಸ್ತ್ರ ಕಾಯ್ದೆಯಡಿ ಕಠಿಣ ಕ್ರಮ ಕೈಗೊಳ್ಳುವ ಮೂಲಕ ಇಂತಹ ಸ್ಫೋಟಕಗಳನ್ನು ಇಟ್ಟುಕೊಳ್ಳುವುದು ಅಥವಾ ತಯಾರಿಸುವುದು ಗಂಭೀರ ಅಪರಾಧ ಎಂಬ ಸಂದೇಶವನ್ನು ಸಮಾಜಕ್ಕೆ ರವಾನಿಸಬೇಕು.

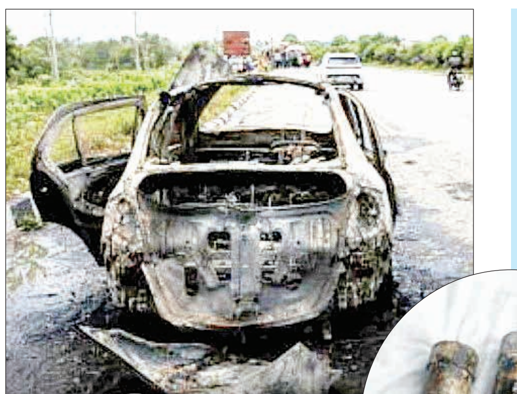

ಜಾಲದ ಬುಡ ಕತ್ತರಿಸಬೇಕು

ಮೀನು ಹಿಡಿಯುವ ನೆಪದಲ್ಲಿ ನಡೆಯುತ್ತಿರುವ ಈ ಮಾರಕ ಚಟುವಟಿಕೆಯು ನಾಳೆಯ ದಿನ ದೊಡ್ಡ ಆಂತರಿಕ ಭದ್ರತಾ ಸಮಸ್ಯೆಯಾಗಿ ಮಾರ್ಪಾಡಾಗುವ ಮುನ್ನವೇ ಸರಕಾರ ಮತ್ತು ಪೊಲೀಸ್ ಇಲಾಖೆ ಎಚ್ಚೆತ್ತುಕೊಳ್ಳಬೇಕಿದೆ. ಅಪರಾಧಿಗಳ ಕೈಗೆ ಸಿಗುವ ಮುನ್ನವೇ ಈ 'ಬಾಂಬ್ ಸಂಸ್ಕೃತಿ'ಯನ್ನು ನಿರ್ಮೂಲನೆ ಮಾಡುವುದು ನಾಗರಿಕ ಸಮಾಜದ ಶಾಂತಿ ಮತ್ತು ಭದ್ರತೆಗೆ ಅನಿವಾರ್ಯವಾಗಿದೆ. ಕೇವಲ ಬಂಧನಗಳಲ್ಲ, ಇಡೀ ಜಾಲದ ಬುಡವನ್ನು ಕತ್ತರಿಸುವ ದಿಟ್ಟ ಹೆಜ್ಜೆಗಳೇ ಈ ಆತಂಕಕ್ಕೆ ಶಾಶ್ವತ ಪರಿಹಾರ ನೀಡಬಲ್ಲವು.

ಅನುದಿನವೂ ವಿರಾಮಕ್ಕೆ ಒಂದು ನೆಪ

ಆರಾಮ

ವಿಶ್ವವಾಣಿ ಬೆಂಗಳೂರು 02-07-2026 ಗುರುವಾರ
@vishwavaninews

ಭಾವುಕತೆ

ಕಲ್ಲು ಒಡೆದ ಕ್ಷಣ

ಒಬ್ಬ ಯುವಕ ಜೆನ್ ಗುರುಗಳ ಬಳಿ ಬಂದು ಹೇಳಿದ: ಗುರುಗಳೇ, ನಾನು ತುಂಬಾ ಶ್ರಮಪಡುತ್ತೇನೆ. ಆದರೂ ಯಶಸ್ಸು ಸಿಗುತ್ತಿಲ್ಲ. ಬಹುಶಃ ನಾನು ಅದೃಷ್ಟಹೀನ. ಗುರು ಅವನನ್ನು ಒಂದು ದೊಡ್ಡ ಬಂಡೆಯ ಬಳಿಗೆ ಕರೆದುಕೊಂಡು ಹೋದರು. ಈ ಕಲ್ಲನ್ನು ಒಡೆ ಎಂದರು. ಯುವಕ ಸುತ್ತಿಗೆಯಿಂದ ಒಡೆಯಲು ಆರಂಭಿಸಿದ. ತೊಂಬತ್ತೊಂಬತ್ತು ಹೊಡೆತವಾದರೂ ಕಲ್ಲು ಅಲುಗಲಿಲ್ಲ. ನೂರನೇ ಹೊಡೆತಕ್ಕೆ ಬಂಡೆ ಎರಡು ತುಂಡಾಯಿತು. ಯುವಕ ಸಂತೋಷದಿಂದ, ‘ನೂರನೇ ಹೊಡೆತಕ್ಕೆ ಕಲ್ಲು ಒಡೆಯಿತು’ ಎಂದ.

ಗುರು ತಲೆಯಾಡಿಸಿ ಹೇಳಿದರು, ‘ಹಾಗಾದರೆ ನೀನು ನೂರನೇ ಹೊಡೆತವನ್ನೇ ಮೊದಲು ಹೊಡೆಯಬಹುದಾಗಿತ್ತಲ್ಲ?’ ‘ಅದು ಹೇಗೆ ಸಾಧ್ಯ ಗುರುಗಳೇ, ತೊಂಬತ್ತೊಂಬತ್ತಿಲ್ಲದೆ ನೂರಾಗುವುದೇ?’ ಎಂದು ಪ್ರಶ್ನಿಸಿದ. ಗುರು ಹೇಳಿದರು- ‘ಯಶಸ್ಸೂ ಹಾಗೆ. ತೊಂಬತ್ತೊಂಬತ್ತು ಹೊಡೆತಗಳಿಲ್ಲದೆ ನೂರನೇ ಹೊಡೆತಕ್ಕೆ ಕಲ್ಲು ಹೇಗೆ ಬಿರಿಯುವುದಿಲ್ಲವೋ, ಹಾಗೆ ಕಾಣದ ನೂರಾರು ಸಣ್ಣ ಪ್ರಯತ್ನಗಳಿಲ್ಲದೆ ಕಾಣುವ ಯಶಸ್ಸು ಇಲ್ಲ.’

ಸುತ್ತಮುತ್ತ

ಏಕಾಂಗಿ ಮರ

‘ಜಗತ್ತಿನ ಅತ್ಯಂತ ಒಂಟಿ ಮರ’ ಎಂದೇ ಪ್ರಸಿದ್ಧಿ ಪಡೆದಿರುವ ಈ ಮರ ಈಗ ವಿಜ್ಞಾನಿಗಳ ಗಮನ ಕೇಂದ್ರವಾಗಿದೆ. ಜನವಸತಿ ಇಲ್ಲದ ಕ್ಯಾಂಪ್‌ಬೆಲ್ ದ್ವೀಪದಲ್ಲಿರುವ ಈ ಸಿಟ್ಕಾ ಸ್ಪ್ರೂಸ್ ಮರ, ಹವಾಮಾನ ಬದಲಾವಣೆಯ ಹಲವು ರಹಸ್ಯಗಳನ್ನು ಬಿಚ್ಚಿಡುವ ಸುಳಿವುಗಳನ್ನು ನೀಡಬಹುದು ಎಂದು ನ್ಯೂಜಿಲೆಂಡ್‌ನ ಸಂಶೋಧಕರ ತಂಡ ನಂಬಿದೆ. ಸುಮಾರು 9 ಮೀಟರ್ ಎತ್ತರದ ಈ ಸ್ಪ್ರೂಸ್ ಮರ ಭೂಮಿಯಲ್ಲಿ ಅತ್ಯಂತ ಏಕಾಂಗಿಯಾಗಿರುವ ಮರ ಎಂಬ ಗಿನ್ನೆಸ್ ವಿಶ್ವ ದಾಖಲೆ ಹೊಂದಿದೆ. ದಕ್ಷಿಣ ಮಹಾಸಾಗರದಲ್ಲಿರುವ, ನ್ಯೂಜಿಲೆಂಡ್‌ನಿಂದ ಸುಮಾರು 700 ಕಿಲೋಮೀಟರ್ ದಕ್ಷಿಣಕ್ಕೆ ಇರುವ ನಿರ್ಜನ ಕ್ಯಾಂಪ್‌ಬೆಲ್ ದ್ವೀಪದಲ್ಲಿರುವ ಇದು ಅಲ್ಲಿರುವ ಒಂದೇ ಒಂದು ಮರ. ಈ ಮರದ 222 ಕಿಲೋಮೀಟರ್ ವ್ಯಾಪ್ತಿಯೊಳಗೆ ಮತ್ತೊಂದು ಮರವೇ ಇಲ್ಲ. ಉಳಿದಂತೆ ಪೊದೆಗಳಿವೆ. ಕ್ಯಾಂಪ್‌ಬೆಲ್ ದ್ವೀಪದ ಈ ಸ್ಪ್ರೂಸ್ ಮರಕ್ಕೂ ಮೊದಲು, ನೈಜೀರ್‌ನಲ್ಲಿದ್ದ ‘ಟ್ರೀ ಆಫ್ ಟೆನೆರೆ’ಯನ್ನು ವಿಶ್ವದ ಅತ್ಯಂತ ಒಂಟಿ ಮರ ಎಂದು ಪರಿಗಣಿಸಲಾಗುತ್ತಿತ್ತು. 1973ರಲ್ಲಿ ಒಂದು ವಾಹನ ಡಿಕ್ಕಿ ಹೊಡೆದು ಆ ಮರ ನಾಶವಾಯಿತು.

ಮಾತು ಗೀತೆ

ಮೋಸಗಾರನ ಗುಣಗಳು

ಬದುಕಿನಲ್ಲಿ ಮೋಸ ವಂಚನೆಗಳು ಸಾಮಾನ್ಯ. ಭಗವದ್ಗೀತೆಯಲ್ಲಿ ಮೋಸಗಾರನ ಗುಣಗಳನ್ನು ವಿವರಿಸುವ ಶ್ಲೋಕಗಳಿವೆ. ‘ದಂಭೋ ದರ್ಪೋಽಭಿಮಾನಶ್ಚ ಕ್ರೋಧಃ ಪಾರುಷ್ಯಮೇವ ಚ । ಅಜ್ಞಾನಂ ಚಾಭಿಜಾತಸ್ಯ ಪಾರ್ಥ ಸಂಪದಮಾಸುರೀಮ್.’ ಅಂದರೆ, ಕಪಟ, ಅಹಂಕಾರ, ಗರ್ವ, ಕೋಪ, ಕಠೋರ ಮಾತು ಮತ್ತು ಅಜ್ಞಾನ- ಇವೆಲ್ಲವೂ ಅಸುರೀ ಸ್ವಭಾವದ ಲಕ್ಷಣಗಳು. ‘ತ್ರಿವಿಧಂ ನರಕಸ್ಯೇದಂ ದ್ವಾರಂ ನಾಶನಮಾತ್ಮನಃ । ಕಾಮಃ ಕ್ರೋಧಸ್ತಥಾ ಲೋಭಸ್ತಸ್ಮಾದೇತತ್ತ್ರಯಂ ತ್ಯಜೇತ್’ ಅಂದರೆ, ಕಾಮ, ಕ್ರೋಧ ಮತ್ತು ಲೋಭ- ಇವು ಆತ್ಮನಾಶಕ್ಕೆ ಕಾರಣವಾಗುವ ನರಕದ ಮೂರು ಬಾಗಿಲುಗಳು. ಆದ್ದರಿಂದ ಇವುಗಳನ್ನು ತ್ಯಜಿಸಬೇಕು. ಒಟ್ಟಾರೆಯಾಗಿ, ಮೋಸವು ಹೆಚ್ಚಾಗಿ ಲೋಭ, ಅಹಂಕಾರ ಮತ್ತು ಕಪಟದಿಂದ ಹುಟ್ಟುತ್ತದೆ. ಇವುಗಳನ್ನು ತೊರೆದಾಗಲೇ ಮನುಷ್ಯನು ಧರ್ಮದ ಮಾರ್ಗದಲ್ಲಿ ನಡೆಯಲು ಸಾಧ್ಯ.

ಹನಿ ಹನಿ ಕವಿತೆ

ಪ್ರೇಮದ ಸುಳಿವು

ಪ್ರೇಮಿಯ ಜೋಕಿನಿಂದ
ಅವನ ರೋಷಾವೇಶ
ನಗು ತರಿಸಿದರೆ
ಅದು ಪ್ರೇಮದ ಸುಳಿವು

• ಚೈತ್ರಾ ಜೋಶಿ, ಕಳ್ಳಂಬೆಳ್ಳ

ಬಿಂಬದ ಯುದ್ಧದಿಂದ ಸ್ನೇಹದ ಪಯಣದವರೆಗೆ!

• ಹೊಸ್ಮನೆ ಮುತ್ತು

ಪ್ರಕೃತಿ ಅನೇಕ ವಿಸ್ಮಯಗಳ ಗೂಡು. ನಮ್ಮ ಸುತ್ತಮುತ್ತಲಿನ ಪರಿಸರದಲ್ಲಿ ಕಾಣಸಿಗುವ ಪಶು-ಪಕ್ಷಿಗಳ ನಡವಳಿಕೆಗಳು ಕೆಲವೊಮ್ಮೆ ನಮಗೆ ಆಶ್ಚರ್ಯವನ್ನುಂಟು ಮಾಡುತ್ತವೆ. ಅಂತಹದ್ದೇ ಒಂದು ವಿಚಿತ್ರ ಹಾಗೂ ದಿನನಿತ್ಯದ ಅನುಭವವೆಂದರೆ, ಕುಟ್ರಕ್ಕಿ (ವೈಟ್ ಚೀಕ್ ಬಾರ್ಬೆಟ್) ಎಂಬ ಪುಟ್ಟ ಹಕ್ಕಿಯ ಒಡನಾಟ. ಪ್ರತಿದಿನ ಬೆಳಿಗ್ಗೆ ಸೂರ್ಯನ ಮೊದಲ ಕಿರಣಗಳು ಕೊಠಡಿಯೊಳಗೆ ಬೀಳುವಷ್ಟರಲ್ಲೇ, ಕಿಟಕಿಯ ಗಾಜಿಗೆ ಯಾರೋ ಬೆರಳಿನಿಂದ ಬಡಿಯುವಂತಹ ‘ಟಕ್..ಟಕ್..ಟಕ್!’ ಎಂಬ ವಿಶಿಷ್ಟ ಶಬ್ದ ನನ್ನನ್ನು ಎಚ್ಚರಗೊಳಿಸುತ್ತದೆ. ಇದು ಮತ್ಯಾರದ್ದೂ ಅಲ್ಲ; ಕುಟ್ರಕ್ಕಿಯ ಕೊಕ್ಕಿನ ದೃಢವಾದ ತಾಳ. ಮೇಲ್ನೋಟಕ್ಕೆ ಇದು ಕೇವಲ ಒಂದು ಹಕ್ಕಿಯ ಚೇಷ್ಟೆಯಂತೆ ಕಂಡರೂ, ಇದರ ಹಿಂದೆ ಪ್ರಕೃತಿಯದೇ ಆದ ಕೆಲವು ರೋಚಕ ಕಾರಣಗಳಿವೆ.

ವಿಜ್ಞಾನಿಗಳ ಪ್ರಕಾರ, ಹಕ್ಕಿಗಳಿಗೆ ಕಿಟಕಿಯ ಗಾಜಿನಲ್ಲಿ ಕಾಣುವ ತನ್ನದೇ ಪ್ರತಿಬಿಂಬವು ಮತ್ತೊಂದು ಹಕ್ಕಿ ಎಂಬ ಭ್ರಮೆ ಮೂಡಿಸುತ್ತದೆ. ವಿಶೇಷವಾಗಿ ಸಂತಾನೋತ್ಪತ್ತಿಯ ಅವಧಿಯಲ್ಲಿ ಈ ಹಕ್ಕಿಗಳು ತಮ್ಮ ಪ್ರದೇಶದ ಬಗ್ಗೆ ಅತಿಯಾದ ‘ಸ್ವಾಮ್ಯ ಪ್ರಜ್ಞೆ’ಯನ್ನು (Territorial behaviour) ಹೊಂದಿರುತ್ತವೆ. ಆಗ ಗಾಜಿನಲ್ಲಿ ಮೂಡುವ ತನ್ನದೇ ಬಿಂಬವನ್ನು, ತನ್ನ ಪ್ರದೇಶವನ್ನು ಅತಿಕ್ರಮಿಸಲು ಬಂದ ಎದುರಾಳಿ ಎಂದು ಭಾವಿಸುತ್ತವೆ. ಆ ಎದುರಾಳಿಯನ್ನು ಓಡಿಸಿ, ತನ್ನ ಗೂಡು ಅಥವಾ ಆಹಾರದ ಮೂಲವನ್ನು ರಕ್ಷಿಸಿಕೊಳ್ಳಲು ಪ್ರತಿಬಿಂಬವನ್ನು ಮತ್ತೆ ಮತ್ತೆ ಕುಕ್ಕುತ್ತವೆ. ಪ್ರಕೃತಿಯಲ್ಲಿ ಹಲವು ಪಕ್ಷಿಗಳು ತಮ್ಮ ಪ್ರದೇಶದಲ್ಲಿ ಇತರ ಪಕ್ಷಿಗಳನ್ನು ಸಹಿಸುವುದಿಲ್ಲ; ಇದು ಅವುಗಳ ಸಹಜ ವರ್ತನೆಯಾಗಿದೆ.

ಇದರೊಂದಿಗೆ ಆಹಾರದ ಹುಡುಕಾಟವೂ ಮತ್ತೊಂದು ಕಾರಣ. ಹಳೆಯದಾದ ಮರದ ಕಿಟಕಿಗಳ ಸಂದಿಗಳಲ್ಲಿ ಅಥವಾ ಬಿರುಕುಗಳಲ್ಲಿ ಅಡಗಿರುವ ಸಣ್ಣ ಸಣ್ಣ ಕೀಟಗಳು ಮತ್ತು ಗೆದ್ದಲುಗಳ ಸುಳಿವು ಕುಟ್ರಕ್ಕಿಯ ತೀಕ್ಷ್ಣವಾದ ಕಣ್ಣು ಹಾಗೂ ಶ್ರವಣ ಶಕ್ತಿಗೆ ಸುಲಭವಾಗಿ ಸಿಗುತ್ತದೆ. ಆಗ ಅದು ಕಿಟಕಿಯ ಮರವನ್ನು ಕುಕ್ಕುವ ಮೂಲಕ ತನ್ನ ನೆಚ್ಚಿನ ಆಹಾರವನ್ನು ಹೊರತೆಗೆಯಲು ಪ್ರಯತ್ನಿಸುತ್ತದೆ. ಕೆಲವೊಮ್ಮೆ ಗಾಜಿಗೆ ಅಂಟಿಕೊಂಡ ಧೂಳಿನ ಕಣಗಳು ಅಥವಾ ಕೀಟಗಳನ್ನು ಆಹಾರವೆಂದು ಭ್ರಮಿಸಿ ಕುಕ್ಕುವ ಸಾಧ್ಯತೆಯೂ ಇರುತ್ತದೆ.

ಪ್ರಕೃತಿ- ಮಾನವ ಬಾಂಧವ್ಯ

ಆರಂಭದಲ್ಲಿ ಈ ಶಬ್ದ ಕಿರಿಕಿರಿಯೆನಿಸಿದರೂ, ದಿನಕಳೆದಂತೆ ಅದು ನಮ್ಮ ದೈನಂದಿನ ಜೀವನದ ಒಂದು ಅವಿಭಾಜ್ಯ ಮತ್ತು ಮಧುರ ಭಾಗವಾಗಿ ಮಾರ್ಪಟ್ಟಿದೆ. ಮಳೆ, ಬಿಸಿಲು, ಚಳಿ ಏನೇ ಇದ್ದರೂ ಪ್ರತಿದಿನ ತಪ್ಪದೇ ಬರುವ ಈ ಹಕ್ಕಿ ನಮಗೆ ಸ್ಥಿರತೆ ಮತ್ತು ಶಿಸ್ತಿನ ಪಾಠವನ್ನು ಕಲಿಸುವುದರ ಜೊತೆಗೆ, ಬೆಳಗ್ಗೆ ಏಳಲು ಒಂದು ಸುಂದರ ‘ಅಲಾರಾಂ ಕ್ಲಾಕ್’ ಆಗಿಬಿಟ್ಟಿದೆ. ಆ ‘ಟಕ್-ಟಕ್’ ಶಬ್ದ ಕೇಳಿದೊಡನೆಯೇ ಜಗತ್ತಿನ ಎಲ್ಲ ಚಿಂತೆಗಳಿಂದ ದೂರ ಸರಿದು, ಕಿಟಕಿಯ ಬಳಿ ಹೋಗಿ ಅದರ ಚುರುಕಿನ ಭಂಗಿಯನ್ನು ನೋಡುವುದೇ ಒಂದು ಮೌನವಾದ ಧ್ಯಾನಸ್ಥಿತಿಯಾಗಿದೆ.

ಈ ಹಕ್ಕಿಯ ನೈಸರ್ಗಿಕ ಪ್ರವೃತ್ತಿಯಿಂದ ಅದರ ಕೊಕ್ಕಿಗೆ ಹಾಗೂ ಕಿಟಕಿಯ ಗಾಜಿಗೆ ಹಾನಿಯಾಗಬಾರದೆಂಬ ಕಾಳಜಿಯಿಂದ, ಗಾಜಿನ ಪ್ರತಿಬಿಂಬ ಸ್ಪಷ್ಟವಾಗಿ ಕಾಣದಂತೆ ಸ್ಟಿಕ್ಕರ್ ಅಂಟಿಸಿದೆ. ಕಿಟಕಿಯ ಹೊರಗೆ ಒಂದು ಸಣ್ಣ ತಟ್ಟೆಯಲ್ಲಿ ಸ್ವಲ್ಪ ನೀರು ಮತ್ತು ರಾಗಿ ಹಾಕಿಟ್ಟು, ಅದು ಬಂದು ವಿಶ್ರಾಂತಿ ಪಡೆಯಲು ಅನುವು ಮಾಡಿಕೊಡಲಾಗಿದೆ. ಹೀಗಾಗಿ ಈಗ ಅದು ಯುದ್ಧಕ್ಕಲ್ಲ, ಸ್ನೇಹಕ್ಕಾಗಿ ಬರುತ್ತಿದೆ. ಅದು ಬಾರದಿರುವ ದಿನ ಏನೋ ಕೊರತೆಯಾದಂತೆ ಅನಿಸುತ್ತದೆ.

ಕುಟ್ರಕ್ಕಿಯ ಈ ದಿನನಿತ್ಯದ ಭೇಟಿ ಪ್ರಕೃತಿ ಮತ್ತು ಮನುಷ್ಯನ ನಡುವಿನ ಅಪರೂಪದ ಸಹಬಾಳ್ವೆಗೆ ಒಂದು ಉತ್ತಮ ಉದಾಹರಣೆ.

ಕಿಟಕಿಯ ಗಾಜು ನಮ್ಮ ಒಳಗಿನ ಲೋಕ ಮತ್ತು ಹೊರಗಿನ ಪ್ರಕೃತಿಯ ನಡುವೆ ಇರುವ ಗಡಿ. ಕುಟ್ರಕ್ಕಿ ಪ್ರತಿದಿನ ಆ ಗಡಿಯನ್ನು ಪ್ರಶ್ನಿಸುತ್ತಾ, ನಮ್ಮ ಜೀವನವು ಹೊರಗಿನ ಜಗತ್ತಿನಿಂದ ಪ್ರತ್ಯೇಕವಾಗಿರದೆ ನಿರಂತರ ಸಂಪರ್ಕದಲ್ಲಿದೆ ಎಂಬುದನ್ನು ನೆನಪಿಸುತ್ತದೆ.

ಜೀವನದ ಸೌಂದರ್ಯ ಇಂತಹ ಸಣ್ಣ-ಪುಟ್ಟ ಕ್ಷಣಗಳಲ್ಲೇ ಅಡಗಿದೆ. ನಾವು ಮರಗಳನ್ನು ಬೆಳೆಸಿ ಪಕ್ಷಿಗಳಿಗೆ ಸುರಕ್ಷಿತ ವಾತಾವರಣ ಒದಗಿಸಿದರೆ, ಅವು ನಮ್ಮ ಮನೆಯ ಅಂಗಳವನ್ನೇ ತಮ್ಮ ನೆಲೆಯನ್ನಾಗಿ ಮಾಡಿಕೊಳ್ಳುತ್ತವೆ. ಮನುಷ್ಯ ಮತ್ತು ಪ್ರಕೃತಿಯ ನಡುವೆ ಯಾವುದೇ ಗೋಡೆಗಳಿಲ್ಲವೆಂಬುದನ್ನು ಅರಿತು, ಪ್ರಕೃತಿಯೊಂದಿಗೆ ಹೊಂದಿಕೊಂಡು ಬದುಕಿದಾಗಲೇ ಜೀವನ ಮತ್ತಷ್ಟು ಸುಂದರ, ಅರ್ಥಪೂರ್ಣ ಮತ್ತು ಆನಂದಮಯ.

ಹನಿ ಹನಿ ಕತೆಗಳು

• ಯಾಮಾರಿಸು

ನಾಳೆಯಿಂದ ನಾನು ಖಂಡಿತ ಆರೋಗ್ಯದ ಮೇಲೆ ಗಮನ ಕೊಡುತ್ತೇನೆಂದು ಹೇಳಿ ಹೆಂಡತಿಯನ್ನು ಎಷ್ಟೇ ಯಾಮಾರಿಸಿದ್ರೂ, ಯಮರಾಜನನ್ನು ಯಾಮಾರಿಸಲಾಗಲಿಲ್ಲ.

• ಆರೋಗ್ಯ ವಿಮೆ

ನಾನು ದೈಹಿಕವಾಗಿ ಸದೃಢವಾಗಿರುವಾಗ ಆರೋಗ್ಯ ವಿಮೆ ಯಾಕೆ ಎಂಬ ತಪ್ಪು ಗ್ರಹಿಕೆಯನ್ನು ಹೋಗಲಾಡಿಸಿದ್ದು, ಆಕಸ್ಮಿಕವಾಗಿ ಮೇಲಿಂದ ಕಾಲುಜಾರಿ ಬಿದ್ದು, ಆಸ್ಪತ್ರೆಯ ಬಿಲ್ಲಿಗೆ ಮಗಳ ಶಿಕ್ಷಣಕ್ಕೆ ಇಟ್ಟ ದುಡ್ಡನ್ನು ಕಟ್ಟಿದಾಗ.

• ಬುದ್ಧಿವಂತಿಕೆ

ವರ್ಷಗಟ್ಟಲೆ ಓದಿ ಒಳ್ಳೆಯ ಕೆಲಸ ಸಿಗುವ ಹೊತ್ತಿಗೆ ಮೊದಲೇ, ಕೃತಕ ಬುದ್ಧಿಮತ್ತೆ ಬಹುಪಾಲು ಕೆಲಸಗಳನ್ನು ಅಪೋಷನ ತೆಗೆದುಕೊಂಡಿತ್ತು.

• ಹಣ

ಸಿಕ್ಕಸಿಕ್ಕವರ ಕಡೆ ಚೀಟಿ ಹಾಕಿ ಹಣ ಕಳೆದುಕೊಂಡ ಕತೆ ತಂದೆಯಿಂದ ನೂರು ಬಾರಿ ಕೇಳಿ- ನಿಮಗೆ ಹಣಕಾಸು ನಿರ್ವಹಣೆ ಗೊತ್ತಿಲ್ಲ ಅನ್ನುತ್ತಿದ್ದ ಮಗ, ಗೆಳೆಯ ಕೊಟ್ಟ ಸ್ಟಾಕ್ ಟಿಪ್ಸ್ ಅನ್ನು ಪರಿಶೀಲಿಸದೆ ಶೇರುಗಳನ್ನು ಕೊಂಡುಕೊಂಡ.

• ತೆರೆದ ಪುಸ್ತಕ

ನಾನಿರುವದೇ ನಿಮಗಾಗಿ, ನನ್ನ ಜೀವನ ತೆರೆದ ಪುಸ್ತಕ ಅನ್ನುತ್ತಿದ್ದ ರಾಜಕಾರಣಿ ಮನೆ ಮೇಲೆ ರೈಡ್ ಆದಾಗ ತಿಳಿದದ್ದು, ಅವನು ಮತ್ತೊಂದು ಪುಸ್ತಕದಲ್ಲಿ ಬೇನಾಮಿ ಆಸ್ತಿಗಳ ಬಗ್ಗೆ ವಿವರವಾಗಿ ಬರೆದಿದ್ದ.

• ಜೀವನ

ಇರುವುದೊಂದೇ ಜೀವನ ಅದನ್ನು ಪ್ರತಿ ಕ್ಷಣ ಎಂಜಾಯ್ ಮಾಡಬೇಕು ಎಂದು ದುಡ್ಡಿಗೆ ಬೆಲೆ ಕೊಡದೆ ಬದುಕುತ್ತಿದ್ದ ಪ್ರೀತಿಗೆ ಕಣ್ಣು ತೆರೆದದ್ದು, ತನ್ನ ಕೋಟ್ಯಾಧಿಪತಿ ತಂದೆ, ಉಯಿಲಿನಲ್ಲಿ, ಇರುವ ಒಂದು ಮನೆಯೊಂದನ್ನು ಕೊಟ್ಟು, ಮಿಕ್ಕೆಲ್ಲಾ ಅಸ್ತಿಗಳನ್ನು ಅನಾಥ ಮಕ್ಕಳ ಸಂಸ್ಥೆಗೆ ದಾನ ಮಾಡಿದಾಗ.

• ಸಮರ್ಪಣೆ

ಎಲ್ಲರೂ ನಮ್ಮವರೇ ಎಂಬ ಸಿದ್ಧಾಂತದ ಮೇಲೆ ಚುನಾವಣೆ ಗೆದ್ದ ನಂತರ, ತನ್ನ ಗೆಲುವನ್ನು ತನ್ನ ಜಾತಿಯ ಮತದಾರರಿಗೆ ಸಮರ್ಪಿಸಿದ.

• ವಾಸ್ತವ

ಓದು ಮುಗಿದು ಕೆಲಸಕ್ಕೆ ಸೇರಿದ ಮೇಲೆ ಜೀವನ ಸೆಟಲ್ ಎಂಬ ಮಾತುಗಳು ಸತ್ಯವಲ್ಲ ಎಂದು ಗೊತ್ತಾದದ್ದು, ಕೆಲವು ವರ್ಷಗಳು ಕೆಲಸ ಮಾಡಿದ ಮೇಲೆ.

• ವಿಪರ್ಯಾಸ

ಗಲಾಟೆ ಇಲ್ಲದ ಪ್ರಶಾಂತ ವಾತಾವರಣ ಬೇಕೆಂದು ಊರಾಚೆ ಜಾಗ ಕೊಂಡು ಜೀವಿಸುತ್ತಿದ್ದ ಮನೋಹರನ ಮನೆಯ ಪಕ್ಕ, ರಾಜ್ಯದ ಅತಿ ದೊಡ್ಡ ಶಾಪಿಂಗ್ ಮಾಲ್ ಬಂದಿತು.

ಜೀವ ದಯೆ ತೋರಿದ ಆದರ್ಶ ವ್ಯಕ್ತಿಗಳು

• - ಎಂ. ಪರಮೇಶ್ವರ, ಮದ್ದಿಹಳ್ಳಿ

ನಾವು ಅಕ್ಷರಸ್ಥರನ್ನು ವಿದ್ಯಾವಂತರೆಂದು ಕರೆಯುತ್ತಿದ್ದೇವೆ. ಆದರೆ ಅಕ್ಷರ ಜ್ಞಾನ ಇಲ್ಲದ, ವಿದ್ಯೆ ಇರುವ ಮಂದಿ ಹಳ್ಳಿಗಳಲ್ಲಿ ಹೆಜ್ಜೆ ಹೆಜ್ಜೆಗೂ ನಾನು ನನ್ನ ಬಾಲ್ಯದಲ್ಲಿ ನೋಡಿದ್ದೆ. ಅಂತಹ ಮಹನೀಯರ ಪೈಕಿ ಪ್ರಾಣಿಗಳಲ್ಲಿ ಜೀವ ದಯೆ ತೋರಿದ ಅಸಾಮಾನ್ಯ ವಾಗಿದ್ದರೂ ಸಾಮಾನ್ಯರಂತೆ ಇದ್ದ ವ್ಯಕ್ತಿಗಳ ನಿಜ ಚಿತ್ರಣ ಮುಂದಿಡುತ್ತಿದ್ದೇನೆ.

ನಮ್ಮ ಹಳ್ಳಿಯಲ್ಲಿ ಅಂದು ಪಶು ಆಸ್ಪತ್ರೆ ಇರಲಿಲ್ಲ, ಈಗಲೂ ಇಲ್ಲ ಬಿಡಿ. ವೈದ್ಯೋ ನಾರಾಯಣ ಹರಿ ಅಂತ ಇದ್ದವರು ಗೊಲ್ಲರಹಟ್ಟಿಯ ಬಸಜ್ಜ , ಶಂಡೂರಜ್ಜನವರ ಕರಿಯಜ್ಜ ಅಂತ. ನಮಗೆ ಇಬ್ಬರಲ್ಲಿ ಒಬ್ಬರಂತೂ ಸಿಕ್ಕರೆ ಅಮೃತ ಸಿಕ್ಕ ಹಾಗೆ. ಹಸು ಕರು, ಎಮ್ಮೆ, ಎತ್ತು, ಮೇಕೆ, ಕುರಿ ಯಾರ ಮನೆಯಲ್ಲಿ ಹಟ್ಟಿಯಲ್ಲಿ ಚನ್ನಾಗಿಲ್ಲ ಅಂತಾ ಗೊತ್ತಾದ ತಕ್ಷಣ ಸೇವೆಗೆ ನಿಲ್ಲುತ್ತಿದ್ದವರು ಈ ಇಬ್ಬರು ಮಹನೀಯರು.

ಕೆಲವೊಂದು ದನಗಳು ಹಟ್ಟಿಯಲ್ಲಿ, ಹುಲ್ಲು ಮೇಯಲು ಹೋದ ಜಾಗದಲ್ಲೇ ಎದ್ದೇಳದೆ ಮಲಗಿದಾಗ ನಮಗೆ ಸಾಕ್ಷಾತ್ ಭಗವಂತನಂತೆ ಕಂಡು ಬಂದ ಈ ಇಬ್ಬರು ಮಹನೀಯರಿಗೆ ಹೇಳಿ ಕಳುಹಿಸಿದರೆ ತಮ್ಮ ಎಲ್ಲಾ ವೈಯಕ್ತಿಕ ಕೆಲಸ ಕಾರ್ಯಗಳನ್ನು ಬಿಟ್ಟು ಬಂದು ಯಾವ ಕಾಯಿಲೆ ಅಂತ ನೋಡಿ ಅವರು ಯಾವುದೋ ಗಿಡ ಮೂಲಿಕೆ ಹನುಮಂತ ಸಂಜೀವಿನಿ ಹುಡುಕಿದಂತೆ ಗೋಮಾಳ ಕೆರೆ ಕಾಲುವೆ ಅಥವಾ ಆ ಗಿಡ ಹುಡುಕಿ ಹುಡುಕಿ ತಂದು ಮದ್ದು ಮಾಡಿ ಅರೆದು ದನಗಳಿಗೆ ಗೊಟ್ಟ ಕುಡಿಸಿದರೆ ಮುಗಿಯಿತು. ಸ್ವಲ್ಪ ಸಮಯ ಕಳೆದ ಮೇಲೆ ಮೂಕ ಪ್ರಾಣಿಗಳ ಆರೋಗ್ಯ ಸುಧಾರಿಸಿದ ಮೇಲೆ ಬಸಜ್ಜ ಅಥವಾ ಕರಿಯಜ್ಜ ಮುಖದಲ್ಲಿ ಸಂತಸದ ಕಳೆ. ತಾವು ಪಟ್ಟ ಕಷ್ಟಕ್ಕೆ ಎಂದೂ ಒಂದಾಣೆ ಹಣವನ್ನಾಗಲಿ ಇನ್ನೇನನ್ನೂ ಸ್ವೀಕರಿಸದ ಅಪರಿಗ್ರಹ ವ್ಯಕ್ತಿತ್ವ. ಈಗಿನಂತೆ ಬೈಕ್, ಮೊಬೈಲ್ ಇಲ್ಲದೇ ಇದ್ದ ಕಾಲ ಕರಿಯಜ್ಜ ಊರಲ್ಲಿ ಸಿಗುತ್ತಿದ್ದರು. ಬಸಜ್ಜ ಅಡವಿಯೊಳಗೆ ಮನೆ ಮಾಡಿಕೊಂಡಿದ್ದರು. ನಡೆದುಕೊಂಡು ಹೋಗಿ ನಮ್ಮ ಎಮ್ಮೆ, ಎತ್ತು, ಹಸು ಚನ್ನಾಗಿಲ್ಲ ಎಂದು ಹೇಳಿದರೆ ಸಾಕು, ಮಧ್ಯ ರಾತ್ರಿಯಲ್ಲಿ ಬರುತ್ತಿದ್ದ ಮಹನೀಯರು ಇಂದಿನ ಪ್ರಪಂಚದಲ್ಲಿ ನಾವು ಹಣ ಕೊಟ್ಟರೂ ಸಿಗುವುದು ಕಷ್ಟ. ಸಿಕ್ಕರೂ ಭಾವದಿಂದ ಕೆಲಸ ಮಾಡುವುದು ಕಷ್ಟ.

ಇಷ್ಟೇ ಅಲ್ಲ ತಿರುಪತಿ ಮುಂತಾದ ಪುಣ್ಯಕ್ಷೇತ್ರಗಳಿಗೆ ಪಾದಯಾತ್ರೆ ಮಾಡುತ್ತಿದ್ದ ಭಕ್ತರು ನಮ್ಮೂರಿನಲ್ಲಿ ತಂಗುತ್ತಿದ್ದರು. ಅವರಿಗೆ ಆಹಾರ ವಸತಿ ಸೌಲಭ್ಯ ಕಲ್ಪಿಸಲು ಜನ ನಾಮುಂದು ತಾಮುಂದು ಎಂದು ಬರುತ್ತಿದ್ದರು. ನಾವು ಚಿಕ್ಕಂದಿನಲ್ಲಿ ಗದ್ದ ಬಾಲ, ಗಂಟಲು ನೋವು ಬಂದರೆ ಕೆಂಚಮ್ಮ, ಕರಿಯಮ್ಮ ಬಂದು ಮಕ್ಕಳ ಹಾಗೂ ದೊಡ್ಡವರ ಗಂಟಲು ನೋವಿಗೆ ಇನ್ನಿತರೇ ಬಾಲ ಕಾಯಿಲೆಗಳಿಗೆ ಉಚಿತವಾಗಿ ಚಿಕಿತ್ಸೆ ಕೊಡುತ್ತಿದ್ದರು. ಕೆಲವು ಜನ ಊರಿಂ ದೂರಿಗೆ ಅಲೆದು ಭಿಕ್ಷಾ ವೃತ್ತಿ ಮಾಡುತ್ತಿದ್ದ ಅನೇಕ ಅಲೆಮಾರಿ ಜನಗಳು ಉಳಿದುಕೊಂಡರೆ ಅವರಿಗೆ ಊಟದ ಸೌಲಭ್ಯ ಮಾಡುತ್ತಿದ್ದದ್ದನ್ನು ನೋಡಿದ್ದೇನೆ. ನಮ್ಮ ತಂದೆಯವರು ಅಂದಿನಿಂದ ಇಂದಿಗೂ ಸಹ ಮನೆಯಲ್ಲಿ ಸಾಮಾನ್ಯ ಕಾಯಿಲೆಗಳಾದ ಜ್ವರ, ನೆಗಡಿ, ಹೊಟ್ಟೆ ನೋವಿಗೆ ಔಷಧಿ ಇಟ್ಟುಕೊಂಡಿರುತ್ತಾರೆ. ಅದೆಲ್ಲವೂ ಉಚಿತವಾಗಿಯೇ ಅಂದಿನಿಂದ ಇಂದಿನವರೆಗೆ ಕೊಡುತ್ತಲೇ ಬಂದಿದ್ದಾರೆ. ಹನುಮಣ್ಣನವರ ಕರಿಯಜ್ಜನ ವಂಶ ಅಂತ ಇತ್ತು ಅಂತ ನಮ್ಮ ತಾಯಿ ಹೇಳುತ್ತಾ ಇರುತ್ತಾರೆ. ಊರಲ್ಲಿ ಯಾರೇ ಬಡವರು, ನಿರ್ಗತಿಕರ ಮನೆಯಲ್ಲಿ ಮದುವೆ ನಡೆದರೆ ಅವರಿಗೆ ಉಚಿತ ತಾಳಿ, ಬಟ್ಟೆಯನ್ನು ಕೊಡ್ತಾ ಇದ್ದರಂತೆ. ಇಂದು ನಾವು ಮಾನವೀಯ ಗುಣಗಳನ್ನು ಅಂದಿನವ ರನ್ನು ನೋಡಿ ಕೇಳಿ ತಿಳಿದುಕೊಂಡು ಸನ್ಮಾರ್ಗದಲ್ಲಿ ನಡೆಯುವಂತೆ ಮಾಡಿದ್ದರು.

ಕಣ್ಣೀರು ಒರೆಸುವ ಧನ್ವಂತರಿಗಳು

• ರಾ. ರಾಮಾರಾಧ್ಯ, ಮೈಸೂರು

ನಮ್ಮ ತಾಯಿ ಮಹಿಳಾ ಸರಕಾರಿ ವೈದ್ಯಾಧಿಕಾರಿಯಾಗಿದ್ದರು. ಹೀಗಾಗಿ ನನಗೆ ಬಾಲ್ಯದಿಂದಲೂ ಡಾಕ್ಟರ್ ಕೆಲಸದಲ್ಲಿ ವಿಶೇಷ ಆಸಕ್ತಿ ಮತ್ತು ಕುತೂಹಲ. ನನ್ನ ಅಮ್ಮ ಪ್ರತಿ ದಿನ ಪಡುತ್ತಿದ್ದ ಕಷ್ಟ, ಅದರಲ್ಲೂ ಗ್ರಾಮೀಣ ಪ್ರದೇಶದಲ್ಲಿ ಕೆಲಸ ಮಾಡುತ್ತಿದ್ದ ಕಾರಣ ವೃತ್ತಿ ಬದುಕು ಹಾಗು ಕುಟುಂಬವನ್ನು ಅವರು ಬ್ಯಾಲೆನ್ಸ್ ಮಾಡುತ್ತಿದ್ದುದು ಇಂದಿಗೂ ನನಗೆ ಒಂದು ವಿಸ್ಮಯವಾಗಿಯೇ ಕಾಡುತ್ತಿದೆ. ಹೀಗಾಗಿ ವೈದ್ಯ ವೃತ್ತಿ ನನಗೆ ಪ್ರೀತಿಪಾತ್ರವಾದ ಮತ್ತು ಹೃದಯಕ್ಕೆ ಹತ್ತಿರವಾದ ವೃತ್ತಿ ಎನಿಸಿದೆ. ಇಂತಹ ಶ್ರೇಷ್ಠ, ಪವಿತ್ರ ಹುದ್ದೆಯ ದಿನದ ಬಗೆಗೆ ಪ್ರತಿ ವ್ಯಕ್ತಿಯೂ ತಪ್ಪದೇ ಅರಿಯಬೇಕಾದ ಅನೇಕ ಕುತೂಹಲಭರಿತ ಅಂಶಗಳಿವೆ.

ನಿನ್ನೆ ವೈದ್ಯರ ದಿನ. ವೈದ್ಯ ವೃತ್ತಿ ಕೇವಲ ಒಂದು ಉದ್ಯೋಗವಲ್ಲ. ಅದು ಮಾನವೀಯತೆಯ ಪರಮೋಚ್ಚ ಸೇವೆ. ಜೀವ ಕೊಡುವುದು ದೇವ ರಹಸ್ಯವಾದರೆ, ಆ ಜೀವವನ್ನು ಉಳಿಸುವುದು ವೈದ್ಯರ ಚಾತುರ್ಯ. ಜಗತ್ತಿನ ಪ್ರತಿಯೊಬ್ಬ ವ್ಯಕ್ತಿಯೂ ತನ್ನ ಜೀವನದ ಯಾವುದಾದರೊಂದು ಹಂತದಲ್ಲಿ ವೈದ್ಯರ ಸಹಾಯವನ್ನು ಪಡೆದೇ ಇರುತ್ತಾನೆ. ಸಮಾಜದಲ್ಲಿ ರೋಗಿಗಳ ಕಣ್ಣೀರನ್ನು ಒರೆಸಿ, ಆರೋಗ್ಯ ಮತ್ತು ಭರವಸೆಯನ್ನು ಮೂಡಿಸುವ ವೈದ್ಯರ ನಿಸ್ವಾರ್ಥ ಸೇವೆಯನ್ನು ಸ್ಮರಿಸಲಾಗುತ್ತದೆ.

ಭಾರತದಲ್ಲಿ ವೈದ್ಯರ ದಿನವನ್ನು ಡಾ.ಬಿ.ಸಿ. ರಾಯ್ ಅವರಿಗೆ ಸಮರ್ಪಿಸಲು ಬಲವಾದ ಕಾರಣಗಳಿವೆ. ಅವರು ವೈದ್ಯಕೀಯ ಕ್ಷೇತ್ರಕ್ಕೆ ನೀಡಿದ ಕೊಡುಗೆ ಅಪಾರ. ಅವರು ಲಂಡನ್‌ನಲ್ಲಿ ಎಂಡಿ, ಎಂಆರ್‌ಸಿಪಿ, ಎಫ್‌ಆರ್‌ಸಿಎಸ್ ಪದವಿಗಳನ್ನು ಪಡೆದು ಭಾರತಕ್ಕೆ ಬಂದು ಬಡ ರೋಗಿಗಳಿಗೆ ಉಚಿತವಾಗಿ ಚಿಕಿತ್ಸೆ ನೀಡುತ್ತಿದ್ದರು. ತಮ್ಮ ಸಂಪಾದನೆಯ ಬಹುಭಾಗವನ್ನು ಸಾಮಾಜಿಕ ಸೇವೆಗೆ ಮತ್ತು ವೈದ್ಯಕೀಯ ಸಂಸ್ಥೆಗಳ ಸ್ಥಾಪನೆಗೆ ಧಾರೆ ಎರೆದರು. ದೇಶಕ್ಕೆ ಅವರು ನೀಡಿದ ನಿಸ್ವಾರ್ಥ ಸೇವೆಯನ್ನು ಗುರುತಿಸಿ 1961ರಲ್ಲಿ ಭಾರತ ರತ್ನ ನೀಡಿ ಗೌರವಿಸಲಾಯಿತು. ವೈದ್ಯರನ್ನು ಸಮಾಜದಲ್ಲಿ ನಡೆದಾಡುವ ದೇವರು ಎಂದು ಕರೆಯಲಾಗುತ್ತದೆ. ಅವರು ಜೀವ ರಕ್ಷಕರು. ತೀವ್ರ ಅಪಘಾತಗಳು, ಮಾರಣಾಂತಿಕ ಕಾಯಿಲೆಗಳು ಮತ್ತು ತುರ್ತು ಪರಿಸ್ಥಿತಿಗಳಲ್ಲಿ ಸಮಯ ಪ್ರಜ್ಞೆಯಿಂದ ಕಾರ್ಯನಿರ್ವಹಿಸಿ ಜೀವ ಉಳಿಸುತ್ತಾರೆ. ಕೋವಿಡ್-19, ಪ್ಲೇಗ್, ಕಾಲರಾ, ಎಬೋಲಾದಂತಹ ಜಾಗತಿಕ ಸಾಂಕ್ರಾಮಿಕ ರೋಗಗಳು ಹರಡಿದಾಗ ವೈದ್ಯರು ತಮ್ಮ ಪ್ರಾಣದ ಹಂಗು ತೊರೆದು ಮುಂಚೂಣಿಯಲ್ಲಿ ನಿಂತು ಹೋರಾಡಿದ್ದಾರೆ. ಕಾಯಿಲೆಗಳನ್ನು ಗುಣಪಡಿಸುವುದು ಮಾತ್ರವಲ್ಲದೆ, ಸಮಾಜದಲ್ಲಿ ಉತ್ತಮ ಜೀವನಶೈಲಿ, ಪೌಷ್ಟಿಕ ಆಹಾರ ಮತ್ತು ಸ್ವಚ್ಛತೆಯ ಬಗ್ಗೆ ಜಾಗೃತಿ ಮೂಡಿಸುತ್ತಾರೆ. ಇಂದಿನ ತಾಂತ್ರಿಕ ಯುಗದಲ್ಲಿ ವೈದ್ಯರ ಸೇವೆ ಸುಲಭವಾಗಿದೆ ಎಂದು ಮೇಲ್ನೋಟಕ್ಕೆ ಅನಿಸಿದರೂ, ಅವರು ಎದುರಿಸುತ್ತಿರುವ ಮಾನಸಿಕ ಮತ್ತು ಸವಾಲುಗಳು ಸಣ್ಣದಲ್ಲ.

ಭಾರತದಂತಹ ಅತಿ ಹೆಚ್ಚು ಜನಸಂಖ್ಯೆ ಇರುವ ದೇಶದಲ್ಲಿ ವೈದ್ಯರು ಮತ್ತು ರೋಗಿಗಳ ಅನುಪಾತ ತೀರಾ ಅಸಮತೋಲನದಲ್ಲಿದೆ. ಇದರಿಂದಾಗಿ ವೈದ್ಯರು ದಿನಕ್ಕೆ 14ರಿಂದ 18 ಗಂಟೆಗಳ ಕಾಲ ಸತತವಾಗಿ ಕೆಲಸ ಮಾಡಬೇಕಾಗುತ್ತದೆ. ಇತ್ತೀಚಿನ ದಿನಗಳಲ್ಲಿ ರೋಗಿಗಳು ಮೃತಪಟ್ಟಾಗ ಅಥವಾ ಚಿಕಿತ್ಸೆ ವಿಫಲವಾದಾಗ ರೋಗಿಗಳ ಸಂಬಂಧಿಕರು ವೈದ್ಯರ ಮೇಲೆ ಹಲ್ಲೆ ಮಾಡುವ ಘಟನೆಗಳು ಹೆಚ್ಚುತ್ತಿವೆ. ಇದು ವೈದ್ಯರಲ್ಲಿ ಆತಂಕ ಮೂಡಿಸಿದೆ. ಸದಾ ಸಾವು, ನೋವು, ರೋಗಿಗಳ ಕಣ್ಣೀರನ್ನು ನೋಡುವ ವೈದ್ಯರು ತೀವ್ರ ಮಾನಸಿಕ ಒತ್ತಡ ಮತ್ತು ಖಿನ್ನತೆಗೆ ಒಳಗಾಗುತ್ತಿದ್ದಾರೆ.

ವೈದ್ಯರ ದಿನವನ್ನು ಆಚರಿಸುವ ಆಳವಾದ ಉದ್ದೇಶವನ್ನು ಅರ್ಥಮಾಡಿಕೊಳ್ಳಬೇಕು. ದಿನದ 24 ಗಂಟೆಯೂ ವಿಶ್ರಾಂತಿ ಇಲ್ಲದೆ ದುಡಿಯುವ ವೈದ್ಯರಿಗೆ ಇಡೀ ಸಮಾಜ ಒಟ್ಟಾಗಿ ಧನ್ಯವಾದ ಹೇಳುವ ದಿನವಿದು. ವೈದ್ಯರು ಮತ್ತು ಸಾರ್ವಜನಿಕರ ನಡುವೆ ಪರಸ್ಪರ ನಂಬಿಕೆ ಮತ್ತು ಗೌರವವನ್ನು ಮರುಸ್ಥಾಪಿಸಲು ಈ ದಿನ ಸಹಕಾರಿಯಾಗಿದೆ. ಉದಯೋನ್ಮುಖ ಯುವ ವೈದ್ಯರಿಗೆ ವೈದ್ಯಕೀಯ ವೃತ್ತಿಯ ಪಾವಿತ್ರ್ಯವನ್ನು ನೆನಪಿಸಲು ಮತ್ತು ಡಾ. ಬಿ.ಸಿ. ರಾಯ್ ಅವರಂತಹ ಮಹನೀಯರ ಆದರ್ಶಗಳನ್ನು ಅಳವಡಿಸಿ ಕೊಳ್ಳಲು ಪ್ರೇರೇಪಿಸಬೇಕು. ವೈದ್ಯರು ಸಮಾಜದ ಸ್ವಾಸ್ಥ್ಯವನ್ನು ಕಾಯುವ ಕಾವಲುಗಾರರು.

ಪದಬಂಧ

• ಸಿ.ರವಿಶಂಕರ ಶಾಸ್ತ್ರಿ, ದಂಬೆ

ಎಡದಿಂದ ಬಲಕ್ಕೆ

1. ಇಪ್ಪತ್ತನಾಲ್ಕು ಘಂಟೆಗಳ ಅವಧಿ (2)
3. ಮುಖ ಅಥವಾ ವದನಕ್ಕೆ ಮತ್ತೊಂದು ಹೆಸರು (3)
5. ಜಗಕೆಲ್ಲ ಬೆಳಕು ಕೊಡುವ ಸೂರ್ಯನ ಮತ್ತೊಂದು ಹೆಸರು (2)
6. ಎರಡು ಹೃದಯಗಳೊಂದಿಗೆ, ಮನೆ-ಮನಸ್ಸುಗಳನ್ನೂ ಬೆಸೆಯುವ ಪರಿಣಯ (3)
8. ದುಂಬಿಯು ಹೂವುಗಳಿಂದ ಸಂಗ್ರಹಿಸುವ ಸಿಹಿ (4)
10. ಮೋಸ ಮಾಡುವುದನ್ನು ಧ್ವನಿಸುವ ನುಡಿಗಟ್ಟು (4)
12. ಕೊನೆಗೆ ಮತ್ತೊಂದು ಕೈಯನ್ನು ಕಟ್ಟಿಕೊಂಡಿರುವ ಸೂರ್ಯ (4)
15. ಮನಸ್ಸಿನೊಳಗೇ ನಡೆಯುವ ಘರ್ಷಣೆ (4)
17. ಜೋಪಾನವಿಲ್ಲ ಅಸ್ತವ್ಯಸ್ತವಾಗಿ ಬಂದಿದೆ (3)
19. ಇನ್ನೊಂದು ಹಸುವಿಗೆ ಬಾಲ ಬಂದರೆ ಸಿಕ್ಕುವ ಹಣ (2)
20. ನೂರ ನಲುವತ್ತು ಕೋಟಿಗೂ ಅಧಿಕ ಜನರ ಭಾರ ಹೊತ್ತ ದೇಶ (3)
21. ಸುಳ್ಳಲ್ಲ, ಇದು ನಿಜ (2)

ಮೇಲಿಂದ ಕೆಳಕ್ಕೆ

2. ದಮಯಂತಿಯ ಪತಿಯ ಅಡುಗೆ ಬಹಳ ರುಚಿ (4)
4. ಕೈಯಲ್ಲಿರುವ ಹಣ (3)
5. ನಾಟಕದಲ್ಲಿ ಬಂದ ವಿದೂಷಕ ಇಲ್ಲಿ ಶೀರ್ಷಾಸನ ಮಾಡಿದ್ದಾನೆ (4)
6. ದಮನಿಸಲಾಗದ ಸೊಕ್ಕು (2)
7. ಪುಟ್ಟ ದೋಣಿಯಲ್ಲಿ ಅಡಿಮೇಲಾಗಿದೆಯಲ್ಲ (2)
9. ಒಂದು ಬಗೆಯ ಅಲೋಹ ಮೂಲಧಾತು, ಫಿರಂಗಿಮದ್ದು ಕೂಡ ಹೌದು (3)
11. ಪುಸ್ತಕ ಓದಿ ಜ್ಞಾನವನ್ನು ತುಂಬಿಡಬೇಕಾದ್ದು ಇಲ್ಲಿ (3)
13. ಗಾಳಿ, ಬೆಳಕು ಚೆನ್ನಾಗಿ ಬರಲೆಂದು ಮಾಡಿದ ಕಿಟಕಿ (4)
14. ಬಿಡುವಿದ್ದಾಗ ಗುಡಿಸಿದ ಧೂಳು (2)
15. ಅಜ್ಜನಿಗೆ ಮತ್ತೊಂದು ಹೆಸರಾಗಿದೆ (2)
16. ಬಾಯಿಯಲ್ಲಿ ಬಂದಿರುವ ಜೊಲ್ಲು (4)
18. ಇಲ್ಲವೆಂದು ನಿರಾಕರಿಸುವಿಕೆ (3)

ಸರಿಯುತ್ತರಗಳು

ಎಡದಿಂದ ಬಲಕ್ಕೆ: 1. ದಿನ 3. ಆನನ 5. ರವಿ 6. ಮದುವೆ 8. ಮಕರಂದ 10. ನಾಮಹಾಕು 12. ದಿವಾಕರ 15. ತಾಕಲಾಟ 17. ಜನತ 19. ಧನ 20. ಭಾರತ 21. ಸತ್ಯ

ಮೇಲಿಂದ ಕೆಳಕ್ಕೆ: 2. ನಳಪಾಕ 4. ನಗದು 5. [illegible] 6. ಮದ 7. ವೆನಾ 9. [illegible] 11. ಮಸ್ತಕ 13. ವಾತಾಯನ 14. ರಜ 15. ತಾತ 16. [illegible] 18. ನಕಾರ

ಕಾಶ್ಮೀರದ ಕಣಿವೆಯಲ್ಲಿ ಅಮಾಯಕ ಹೆಣ್ಣು ಮಕ್ಕಳ ಆಪದ್ಬಾಂಧವ

ಒಂದೊಳ್ಳೆ ಮಾತು

ರೂಪಾ ಗುರುರಾಜ್

Vishwavani TV Special ಯೂಟ್ಯೂಬ್ ಚಾನೆಲ್‌ನಲ್ಲಿ

ಅಹ್ಮದ್ ನಗರದ ರೈತ ಕುಟುಂಬದಲ್ಲಿ ಜನಿಸಿದ ಅಧಿಕ್ ಕದಂ, 1997ರಲ್ಲಿ ಕೇವಲ 15 ದಿನಗಳ ಸಂಶೋಧನಾ ಪ್ರವಾಸಕ್ಕಾಗಿ ಕಾಶ್ಮೀರಕ್ಕೆ ಕಾಲಿಟ್ಟಿದ್ದರು. ಆದರೆ ಅಲ್ಲಿ ಹಿಂಸಾಚಾರದಿಂದ ತಂದೆ-ತಾಯಿಯನ್ನು ಕಳೆದುಕೊಂಡು ಬೀದಿಗೆ ಬಿದ್ದಿದ್ದ ಅನೇಕ ಅನಾಥ ಮಕ್ಕಳ ಸ್ಥಿತಿ ಅವರ ಇಡೀ ಜೀವನದ ದಾರಿಯನ್ನೇ ಬದಲಾಯಿಸಿತು. ಕಣಿವೆಯ ಕಣ್ಣೀರು ಒರೆಸಲು ಅವರು ಅಲ್ಲೇ ಉಳಿದುಕೊಂಡರು.

ಗಡಿ ನಿಯಂತ್ರಣ ರೇಖೆಯ (LoC) ಅತ್ಯಂತ ಸೂಕ್ಷ್ಮ ಪ್ರದೇಶವಾದ ಕುಪ್ವಾರದಲ್ಲಿ ಇವರು ಕೆಲಸ ಮಾಡಲು ಆರಂಭಿಸಿದಾಗ, ಉಗ್ರರು ಇವರನ್ನು ಗುಪ್ತಚರ ಏಜೆಂಟ್ ಎಂದು ಶಂಕಿಸಿ 19 ಬಾರಿ ಅಪಹರಿಸಿದ್ದರು. ಆದರೆ ಅಧಿಕ್ ಅವರ ನಿಷ್ಕಲ್ಮಶ ಸೇವೆಯನ್ನು ಕಂಡಿದ್ದ ಸ್ಥಳೀಯ ಕಾಶ್ಮೀರಿ ಬಾಂಧವರೇ ಉಗ್ರರ ಎದುರು ನಿಂತು ಇವರನ್ನು ಪ್ರತಿ ಬಾರಿಯೂ ಜೀವಂತವಾಗಿ ಬಿಡಿಸಿಕೊಂಡು ಬರುತ್ತಿದ್ದರು. ಜೀವಕ್ಕೆ ಕಂಟಕವಿದ್ದರೂ ಅಧಿಕ್ ಹೆದರಿ ಓಡಲಿಲ್ಲ.

ಕಾಶ್ಮೀರದ ಸಂಘರ್ಷದಲ್ಲಿ ಅತಿ ಹೆಚ್ಚು ನೊಂದಿದ್ದು ಅಲ್ಲಿನ ಹೆಣ್ಣುಮಕ್ಕಳು. ಅವರಿಗಾಗಿ 2002ರಲ್ಲಿ ಅಧಿಕ್ ‘ಬಾರ್ಡರ್‌ಲೆಸ್ ವರ್ಲ್ಡ್ ಫೌಂಡೇಶನ್’ (BWF) ಸಂಸ್ಥೆಯನ್ನು ಸ್ಥಾಪಿಸಿ, ‘ಬಸೇರಾ-ಎ-ತಬಸ್ಸುಮ್’ (ನಗುವಿನ ಮನೆ) ಎಂಬ ಅನಾಥಾಶ್ರಮಗಳನ್ನು ಆರಂಭಿಸಿದರು. ಹಿಂಸಾಚಾರದಲ್ಲಿ ಸರ್ವಸ್ವವನ್ನೂ ಕಳೆದುಕೊಂಡ 700ಕ್ಕೂ ಹೆಚ್ಚು ಹೆಣ್ಣುಮಕ್ಕಳಿಗೆ ಅಧಿಕ್ ಅವರೇ ತಂದೆಯಾಗಿ ಸಲಹಿ ಜೀವನದ ದಾರಿ ತೋರಿದ್ದಾರೆ. ಇಂದು ಆ ಹೆಣ್ಣುಮಕ್ಕಳು ಸಮಾಜದಲ್ಲಿ ವೈದ್ಯರು, ವಕೀಲರು ಹಾಗೂ ಇಂಜಿನಿಯರ್‌ಗಳಾಗಿ ತಲೆ ಎತ್ತಿ ಬಾಳುತ್ತಿದ್ದಾರೆ. ‘ರಾಹ್-ಎ-ನಿಸ್ವಾನ್’ ಕೇಂದ್ರದ ಮೂಲಕ ಹೆಣ್ಣುಮಕ್ಕಳಿಗೆ ಸ್ಯಾನಿಟರಿ ನ್ಯಾಪ್ಕಿನ್ ಹಾಗೂ ಕರಕುಶಲ ವಸ್ತುಗಳ ತಯಾರಿಕೆಯಲ್ಲಿ ತರಬೇತಿ ನೀಡಿ, ಅವರಿಗೆ ಆರ್ಥಿಕ ಭದ್ರತೆ ಒದಗಿಸಿದ್ದಾರೆ.

ಅಷ್ಟೇ ಅಲ್ಲ ಪ್ರಸಿದ್ಧ ಅಲ್ಲಿನ ದಾಲ್ ಸರೋವರದ ಹೌಸ್‌ಬೋಟ್‌ಗಳಲ್ಲಿ ವಾಸಿಸುವ ಸಾವಿರಾರು ಬಡ ನಿವಾಸಿಗಳಿಗೆ ತುರ್ತು ವೈದ್ಯಕೀಯ ಚಿಕಿತ್ಸೆ ಸಿಗುವುದು ಮರೀಚಿಕೆಯಾಗಿತ್ತು. ಇದನ್ನು ಮನಗಂಡ ಅಧಿಕ್, ಸರೋವರದ ಒಳಗೆ ಆಮ್ಲಜನಕ, ಸ್ಟ್ರೆಚರ್ ಹಾಗೂ ಸುಸಜ್ಜಿತ ವೈದ್ಯಕೀಯ ಸೌಲಭ್ಯವಿರುವ ವಿಶಿಷ್ಟ ‘ಶಿಖಾರಾ ಆಂಬ್ಯುಲೆನ್ಸ್’ (Water Ambulance) ವ್ಯವಸ್ಥೆ ಕಲ್ಪಿಸಿದರು. ಇದು ನೂರಾರು ಗರ್ಭಿಣಿಯರು ಹಾಗೂ ವೃದ್ಧರ ಜೀವ ಉಳಿಸುತ್ತಿದೆ.

‘ಕಾಶ್ಮೀರ್ ಲೈಫ್ ಲೈನ್’ ಅಡಿಯಲ್ಲಿ ಉಚಿತ ಆಂಬ್ಯುಲೆನ್ಸ್ ಸೇವೆ ನೀಡುವುದರ ಜೊತೆಗೆ, ಪೆಲೆಟ್ ಗನ್‌ಗಳಿಂದ ದೃಷ್ಟಿ ಕಳೆದುಕೊಂಡಿದ್ದ ಸಾವಿರಾರು ಕಾಶ್ಮೀರಿ ಯುವಕರಿಗೆ ದೇಶದ ಪ್ರಮುಖ ತಜ್ಞರಿಂದ ಉಚಿತ ಕಣ್ಣಿನ ಶಸ್ತ್ರಚಿಕಿತ್ಸೆ ಮಾಡಿಸುವ ವ್ಯವಸ್ಥೆಯನ್ನೂ ಇವರು ಮಾಡಿದ್ದಾರೆ.

ಕಾಶ್ಮೀರವೆಂದರೆ ಹಿಂಸೆ , ಭಯೋತ್ಪಾದನೆ ಎಂದು ಹೆದರಿ ದೂರ ಸರಿಯುತ್ತಿದ್ದ ನೂರಾರು ಜನರ ನಡುವೆ ಪ್ರೀತಿಯ ಬೀಜ ಬಿತ್ತಿ ನೂರಾರು

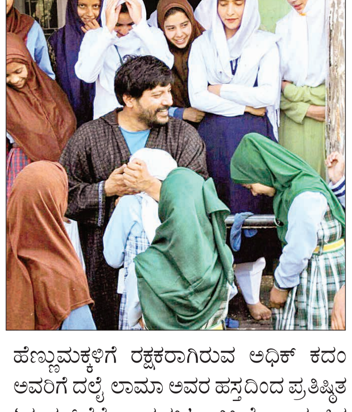

ಹೆಣ್ಣುಮಕ್ಕಳಿಗೆ ರಕ್ಷಕರಾಗಿರುವ ಅಧಿಕ್ ಕದಂ ಅವರಿಗೆ ದಲೈ ಲಾಮಾ ಅವರ ಹಸ್ತದಿಂದ ಪ್ರತಿಷ್ಠಿತ ‘ಮದರ್ ತೆರೇಸಾ ಪ್ರಶಸ್ತಿ’ ಲಭಿಸಿದೆ. ಬಂದೂಕಿನ ಗುಂಡುಗಳಿಗೆ ಕೇವಲ ಜೀವ ತೆಗೆಯಲು ಮಾತ್ರ ಸಾಧ್ಯ, ಆದರೆ ನಿಸ್ವಾರ್ಥ ಪ್ರೀತಿ ಮತ್ತು ಕರುಣೆಗೆ ಇಡೀ ಸಮಾಜವನ್ನೇ ಬದಲಾಯಿಸುವ ಶಕ್ತಿ ಇದೆ ಎಂಬುದಕ್ಕೆ ಅಧಿಕ್ ಕದಂ ಅವರ ಬದುಕೇ ದೊಡ್ಡ ಸಾಕ್ಷಿ. ಕಣಿವೆಯ ಮಕ್ಕಳಲ್ಲಿ ಅವರು ಮೂಡಿಸುತ್ತಿರುವ ನಗು, ಇಡೀ ಮಾನವಕುಲಕ್ಕೆ ಪ್ರೇರಣೆಯಾಗಿದೆ.

ಇಂದಿನ ದಿನಗಳಲ್ಲಿ ನಾನು ನನ್ನ ಕುಟುಂಬ ನನ್ನ ಮಕ್ಕಳು, ಅವರ ಏಳಿಗೆ ಎಂದು ಅಗತ್ಯಕ್ಕಿಂತ 100 ಪಟ್ಟು ಹೆಚ್ಚು ಆಸ್ತಿ ಮಾಡಿ ತಮ್ಮನ್ನು ತಾವು ಉದ್ಧಾರ ಮಾಡಿಕೊಳ್ಳುವ ಸ್ವಾರ್ಥಪರ ಜನರ ನಡುವೆ ಇಂತಹವರು ನಕ್ಷತ್ರಗಳಾಗಿ ಮಿನುಗುತಾರೆ. ಸಮಾಜಕ್ಕೆ ಒಳಿತನ್ನು ಮಾಡಲು ಅನೇಕ ಬಾರಿ ನಮ್ಮಲ್ಲಿ ಹಣ, ಆಸ್ತಿ, ಅಧಿಕಾರ ಬೇಕಾಗಿಲ್ಲ. ಆದರೆ ನಮಗೆ ಒಳ್ಳೆ ಬದುಕು ವ್ಯಕ್ತಿತ್ವ ನೀಡಿದ ಸಮಾಜಕ್ಕೆ ಏನನ್ನಾದರೂ ಮಾಡುವ ಒಳ್ಳೆಯ ಮನಸ್ಸು ಮತ್ತು ಛಲ ಇರಬೇಕು ಅಷ್ಟೇ. ಅಧಿಕ್ ಕದಂನಂತಹ ಒಬ್ಬರು ನೂರಾರು ಜನರಿಗೆ ಪ್ರೇರಣೆಯಾಗಿ ಸಾವಿರಾರು ಜನರ ಬದುಕನ್ನು ಬದಲಾಯಿಸುವ ಶಕ್ತಿ ಹೊಂದಿರುತ್ತಾರೆ. ಭಾರತದ ಪ್ರತಿ ಮನೆಯಲ್ಲೂ ಇಂತಹ ಧೀಮಂತ ಮಕ್ಕಳು ಬೆಳೆಯುವಂತಾಗಲಿ.

ನೀವೂ ಬರೆಯಬಹುದು
ನಮ್ಮ ವಿಳಾಸ
ಪುರವಣಿ ವಿಭಾಗ, ನಂ.1687, 3ನೇ ಮಹಡಿ, ನಿಸರ್ಗ ಸೆರೆನಿಟಿ ಕಾಂಪ್ಲೆಕ್ಸ್, ರಾಘವೇಂದ್ರ ಸ್ವಾಮಿ ಮಠದ ಹತ್ತಿರ, ಬಿಇಎಂಎಲ್ ಬಡಾವಣೆ, ರಾಜರಾಜೇಶ್ವರಿ ನಗರ, ಬೆಂಗಳೂರು-560098
e-mail: vishwavanimagazine@gmail.com

ಸಮಾಚಾರ ಸಣ್ಣದಲ್ಲ

ಶ್ರೀಶಾಂತ್ ಮೇಲಿನ ನಿಷೇಧ: ಕೆಸಿಎ ತೆರವು

ತಿರುವನಂತಪುರಂ: ಮಾಜಿ ಕ್ರಿಕೆಟಿಗ ಎಸ್. ಶ್ರೀಶಾಂತ್ ಮೇಲೆ ವಿಧಿಸಲಾಗಿದ್ದ ಮೂರು ವರ್ಷಗಳ ನಿಷೇಧವನ್ನು ಕೇರಳಂ ಕ್ರಿಕೆಟ್ ಅಸೋಸಿಯೇಷನ್ (ಕೆಸಿಎ) ತೆಗೆದುಹಾಕಲು ನಿರ್ಧರಿಸಿದೆ. ದೃಶ್ಯ ಮತ್ತು ಸಾಮಾಜಿಕ ಮಾಧ್ಯಮ ವೇದಿಕೆಗಳಲ್ಲಿ ಕೆಸಿಎ ವಿರುದ್ಧ ಅವಹೇಳನಕಾರಿ ಹೇಳಿಕೆಗಳನ್ನು ನೀಡಿದ್ದಕ್ಕಾಗಿ ಶಿಸ್ತು ಕ್ರಮದ ಭಾಗವಾಗಿ ಶ್ರೀಶಾಂತ್ ಅವರ ಮೇಲೆ ಕೆಸಿಎ ಈ ಹಿಂದೆ ನಿಷೇಧ ಹೇರಿತ್ತು. ಅದನ್ನು ಪ್ರಶ್ನಿಸಿ ಅವರು ತಿರುವನಂತಪುರಂ ಮುನ್ಸಿಫ್ ನ್ಯಾಯಾಲಯವನ್ನು ಸಂಪರ್ಕಿಸಿದ್ದರೂ, ನ್ಯಾಯಾಲಯವು ಅವರ ಅರ್ಜಿಯನ್ನು ವಜಾಗೊಳಿಸಿತ್ತು. ಇದರ ನಂತರ, ಶ್ರೀಶಾಂತ್ ಕೆಸಿಎ ವಿರುದ್ಧದ ಹೇಳಿಕೆಗಳಿಗೆ ತೀವ್ರ ವಿಷಾದ ವ್ಯಕ್ತಪಡಿಸಿ ಸಂಘಕ್ಕೆ ಅಧಿಕೃತ ಬೇಷರತ್ ಕ್ಷಮೆಯಾಚನೆ ಯಾಚಿಸಿದ್ದರು. ಭವಿಷ್ಯದಲ್ಲಿ ಅಂತಹ ನಡವಳಿಕೆಯನ್ನು ಪುನರಾವರ್ತಿಸದಂತೆ ಶ್ರೀಶಾಂತ್‌ಗೆ ಎಚ್ಚರಿಕೆ ನೀಡಿದೆ. ಸಂಸ್ಥೆಯ ಘನತೆ ಮತ್ತು ಶಿಸ್ತಿಗೆ ಕುಂದು ತರುವ ಯಾವುದೇ ಕ್ರಮಗಳು ಭವಿಷ್ಯದಲ್ಲಿ ಕಂಡುಬಂದರೆ ಯಾವುದೇ ರಾಜಿ ಇಲ್ಲದೇ ಕಠಿಣ ಶಿಸ್ತು ಕ್ರಮ ಕೈಗೊಳ್ಳಲಾಗುವುದು ಎಂದು ಸಂಘ ಹೇಳಿದೆ. ಸಂಜು ಸ್ಯಾಮ್ಸನ್ ಅವರನ್ನು ಟೀಮ್ ಇಂಡಿಯಾದಿಂದ ಹೊರಗಿಟ್ಟ ನಂತರ ಶ್ರೀಶಾಂತ್ ಕೇರಳ ಕ್ರಿಕೆಟ್ ಅಸೋಸಿಯೇಷನ್ ಅನ್ನು ದೃಶ್ಯ ಮತ್ತು ಸಾಮಾಜಿಕ ಮಾಧ್ಯಮ ವೇದಿಕೆಗಳಲ್ಲಿ ತೀವ್ರವಾಗಿ ಟೀಕಿಸುವ ಮೂಲಕ ವಿವಾದವನ್ನು ಸೃಷ್ಟಿಸಿದ್ದರು.

ಡಿಸೇಬಲ್ಡ್ ಗಾಲ್ಫ್ ಟೂರ್ನಿ: ಭಾರತದ ಐತಿಹಾಸಿಕ ಸಾಧನೆ

ಜೆಕ್ ಗಣರಾಜ್ಯ: ಪ್ರೇಗ್‌ನಲ್ಲಿ ನಡೆದ ಪ್ರತಿಷ್ಠಿತ ಜೆಕ್ ಡಿಸೇಬಲ್ಡ್ ಗಾಲ್ಫ್ ಮಾಸ್ಟರ್ಸ್-2026 ಟೂರ್ನಿಯಲ್ಲಿ ಭಾರತದ ಇಬ್ಬರು ವಿಶೇಷಚೇತನ ಗಾಲ್ಫ್ ಆಟಗಾರರು ಐತಿಹಾಸಿಕ ಸಾಧನೆ ಮಾಡಿದ್ದಾರೆ. ಪೋಡಿಯಂ ಫಿನಿಶ್ ಸಾಧಿಸಿದ್ದು, ನೆಟ್ ಸ್ಟ್ರೋಕ್ ಪ್ಲೇ ವಿಭಾಗದಲ್ಲಿ ಈ ಯಶಸ್ಸು ಲಭಿಸಿದೆ. ನೋಯ್ಡಾದ ವಿಷ್ಣುವರ್ಧನ್ ಭಾಟಿ ಅವರು ಒಟ್ಟಾರೆ 2 ಅಂಡರ್ ಪಾರ್ ಸ್ಕೋರ್‌ನೊಂದಿಗೆ ದ್ವಿತೀಯ ಸ್ಥಾನ ಪಡೆದು ರನ್ನರ್ ಅಪ್ ಆದರು. ಮೊದಲ ಸುತ್ತಿನಲ್ಲಿ 6 ಅಂಡರ್ ಪಾರ್ ಸಾಧಿಸಿ ಅಗ್ರಸ್ಥಾನದಲ್ಲಿದ್ದ ಭಾಟಿ, ಅಂತಿಮ ಸುತ್ತಿನಲ್ಲಿ ದ್ವಿತೀಯ ಸ್ಥಾನ ಕಾಯ್ದುಕೊಂಡರು. ಬೆಂಗಳೂರಿನ ಅಂಕುಶ್ ಸಹಾ ಅವರು ಲೆವೆಲ್ ಪಾರ್ ಟೋಟಲ್‌ನೊಂದಿಗೆ ತೃತೀಯ ಸ್ಥಾನ ಮುಡಿಗೇರಿಸಿಕೊಂಡರು. ಮೊದಲ ಸುತ್ತಿನಲ್ಲಿ 10ನೇ ಸ್ಥಾನದಲ್ಲಿದ್ದ ಸಹಾ, ಎರಡನೇ ಸುತ್ತಿನಲ್ಲಿ ಭರ್ಜರಿ ಪ್ರದರ್ಶನ ನೀಡಿ ಮೂರನೇ ಸ್ಥಾನಕ್ಕೆ ಜಿಗಿದರು. ಜೆಕ್ ಗಣರಾಜ್ಯದ ತೆರೇಸಾ ಟೂರ್ನಿಯಲ್ಲಿ ವಿಜೇತರಾದರು. ಈ ಬಗ್ಗೆ ಮಾತಾಡಿರುವ ಅಡಾಪ್ಟಿವ್ ಗಾಲ್ಫ್ ಅಲಯನ್ಸ್ ಫೌಂಡೇಶನ್ ನಿರ್ದೇಶಕ ಹಾಗೂ ಟಿಆರ್‌ಎಸ್ ಲೆವೆಲ್-3 ನಿಯಮಗಳ ಅಧಿಕಾರಿ ಚಂದ್ರಶೇಖರ್ ಕಿನಿ ಗಾಲ್ಫ್ ಕೇವಲ ಒಂದು ಕ್ರೀಡೆಯಲ್ಲ, ಅದು ಮಾನಸಿಕ ನೆಮ್ಮದಿಗೂ ಉತ್ತಮ ಎಂದಿದ್ದಾರೆ.

ಎಂಬಪ್ಪೆ ಆಟದ ಎದುರು ಶರಣಾದ ಸ್ವೀಡನ್: ಟೂರ್ನಿಯಿಂದ ಹೊರಕ್ಕೆ

ಪ್ರೀ ಕ್ವಾರ್ಟರ್‌ಗೆ ಫ್ರಾನ್ಸ್ ಲಗ್ಗೆ

ನ್ಯೂಯಾರ್ಕ್: ಸ್ಟಾರ್ ಆಟಗಾರ ಕೈಲಿಯನ್ ಎಂಬಪ್ಪೆ ಅವರು ಬಾರಿಸಿದ 2 ಅಮೋಘ ಗೋಲುಗಳ ಸಹಾಯದಿಂದ ಫ್ರಾನ್ಸ್ ತಂಡವು ಬುಧವಾರ ಇಲ್ಲಿ ನಡೆದ ವಿಶ್ವಕಪ್ ಪಂದ್ಯದಲ್ಲಿ 3-0 ಗೋಲುಗಳಿಂದ ಸ್ವೀಡನ್ ತಂಡವನ್ನು ಮಣಿಸಿ ಅಬ್ಬರಿಸಿದೆ. ನ್ಯೂಯಾರ್ಕ್‌ನ ನ್ಯೂಜೆರ್ಸಿ ಕ್ರೀಡಾಂಗಣದಲ್ಲಿ ನಡೆದ ಪಂದ್ಯದಲ್ಲಿ ಫ್ರಾನ್ಸ್ ಭರ್ಜರಿ ಪ್ರದರ್ಶನ ನೀಡಿ 16ನೇ ಸುತ್ತನ್ನು ಪ್ರವೇಶಿಸಿತು.

ಸ್ವೀಡನ್ ವಿರುದ್ಧದ ಪಂದ್ಯದ ಮೊದಲಾರ್ಧದಿಂದಲೇ ಫ್ರಾನ್ಸ್ ಆಕ್ರಮಣಕಾರಿಯಾಗಿ ಆಡಿತು, ಆರಂಭದ 45 ನಿಮಿಷಗಳಲ್ಲಿ ಗೋಲು ಗಳಿಸಲು ಅದು ಸತತ ಪ್ರಯತ್ನಪಟ್ಟಿತು. ಸ್ಟಾರ್ ಆಟಗಾರ ಎಂಬಪ್ಪೆ ಅವರ ಸೊಗಸಾದ ಗೋಲ್ ಅದಕ್ಕೆ ಮುನ್ನಡೆ ದೊರಕಿಸಿಕೊಟ್ಟಿತು.

ದ್ವಿತೀಯಾರ್ಧದ ಆರಂಭದೊಂದಿಗೆ ಬ್ರಾಡ್ಲಿ ಬಾರ್ಕೋಲಾ ಅವರು 53ನೇ ನಿಮಿಷದಲ್ಲಿ ಅಮೋಘ ಕಾಲ್ಚಳಕದ ಪ್ರದರ್ಶನ ನೀಡಿ ಫ್ರಾನ್ಸ್‌ಗೆ 2-0 ಮುನ್ನಡೆ ತಂದುಕೊಟ್ಟರು.

ಅಲ್ಲಿಂದ ಫ್ರಾನ್ಸ್ ಪಂದ್ಯದ ಮೇಲೆ ಸಂಪೂರ್ಣ ಹಿಡಿತ ಸಾಧಿಸಿತು. 74ನೇ ನಿಮಿಷದಲ್ಲಿ ಎಂಬಪ್ಪೆ ಮತ್ತೊಂದು ಗೋಲು ದಾಖಲಿಸಿದರು. ಅದರಿಂದಾಗಿ ಫ್ರಾನ್ಸ್ ತಂಡದ ಗೆಲುವು ಹತ್ತಿರವಾಯಿತಲ್ಲದೆ, ಕೊನೆಗೂ ಸುಲಭವಾಗಿ ಪಂದ್ಯವನ್ನು ಗೆದ್ದು ಬೀಗಿತು.

ಎಂಬಪ್ಪೆ ದಾಖಲೆ: ಸ್ವೀಡನ್ ವಿರುದ್ಧದ ಪಂದ್ಯದಲ್ಲಿ 2 ಗೋಲು ಬಾರಿಸುತ್ತಲೇ ಎಂಬಪ್ಪೆ ಫಿಫಾ ವಿಶ್ವಕಪ್‌ನಲ್ಲಿ ಅತೀ ಹೆಚ್ಚು ಗೋಲು ಬಾರಿಸಿದ ಆಟಗಾರರ ಪಟ್ಟಿಯಲ್ಲಿ ಈಗ ಎರಡನೇ ಸ್ಥಾನಕ್ಕೆ ಬಡ್ತಿ ಪಡೆದಿದ್ದಾರೆ. ಇವರು ಒಟ್ಟಾರೆ ಫುಟ್ಬಾಲ್ ವಿಶ್ವಕಪ್‌ನಲ್ಲಿ ಈ ವರೆಗೆ 18 ಗೋಲು ದಾಖಲಿಸಿದ್ದಾರಲ್ಲದೆ ಈ ಸಲ ಗೋಲ್ಡನ್ ಬೂಟ್ ಮೇಲೆ ಕಣ್ಣು ನೆಟ್ಟಿದ್ದಾರೆ.

ವಿಶ್ವಕಪ್‌ನಿಂದ ಈಕ್ವೆಡಾರ್ ತಂಡಕ್ಕೆ ಆಘಾತಕಾರಿ ಸೋಲು

ಮೆಕ್ಸಿಕೋಗೆ 2-0 ಗೆಲುವು

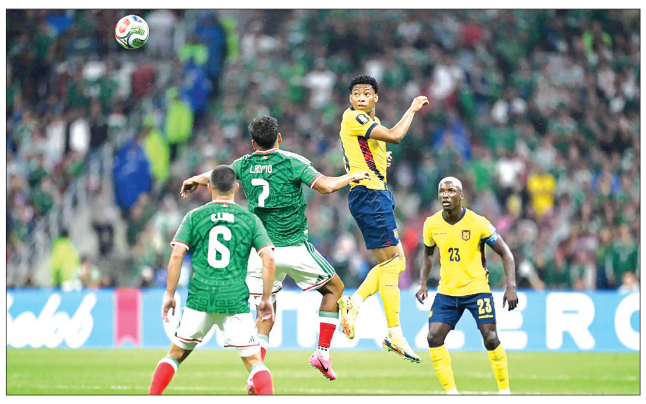

ಮೆಕ್ಸಿಕೋ: ವಿಶ್ವಕಪ್ ಫುಟ್‌ಬಾಲ್ ಮಹಾಸಮರದ ಜಂಟಿ ಅತಿಥೇಯ ದೇಶವಾದ ಮೆಕ್ಸಿಕೋ ಹೊಸ ಇತಿಹಾಸವೊಂದನ್ನು ಸೃಷ್ಟಿಸಿದೆ. ಇಡೀ ವಿಶ್ವವೇ ಅತ್ಯಂತ ಕುತೂಹಲದಿಂದ ವೀಕ್ಷಿಸುತ್ತಿದ್ದ ರೌಂಡ್ ಆಫ್-32 ಪಂದ್ಯದಲ್ಲಿ ಮೆಕ್ಸಿಕೊ ತಂಡವು 2-0 ಗೋಲುಗಳ ಅಂತರದಿಂದ ಬಲಿಷ್ಠ ಈಕ್ವೆಡಾರ್ ತಂಡವನ್ನು ಮಣಿಸಿದೆ. ಕಳೆದ 40 ವರ್ಷಗಳಿಂದ ಮೆಕ್ಸಿಕೋ ತಂಡಕ್ಕೆ ವಿಶ್ವಕಪ್‌ನ ನಾಕೌಟ್ ಹಂತವನ್ನು ದಾಟಿ ಮುನ್ನಡೆಯಲು ಸಾಧ್ಯವಾಗಿರಲಿಲ್ಲ.

ತವರಿನ ಅಂಗಳದಲ್ಲಿ ನೆರೆದಿದ್ದ ಸಹಸ್ರಾರು ಅಭಿಮಾನಿಗಳ ಸಮ್ಮುಖದಲ್ಲಿ ಮೆಕ್ಸಿಕೋ ಆಟಗಾರರು ಆರಂಭಿಕ ಹಂತದಿಂದಲೇ ಹಠ ಬಿಡದೆ ಎದುರಾಳಿಯ ರಕ್ಷಣಾ ಕೋಟೆಯನ್ನು ಬೇಧಿಸುವಲ್ಲಿ ಯಶಸ್ವಿಯಾದರು. ಪಂದ್ಯದ 22ನೇ ನಿಮಿಷದಲ್ಲಿ ಜೂಲಿಯನ್ ಕ್ವಿನೋನೆಸ್ ಮೊದಲ ಗೋಲ್ ಬಾರಿಸಿದರು.

ಮುನ್ನಡೆಯ ಉತ್ಸಾಹದಲ್ಲಿದ್ದ ಅತಿಥೇಯರು ತಮ್ಮ ದಾಳಿಯ ವೇಗವನ್ನು ಹೆಚ್ಚಿಸಿದರು. ಮೊದಲ ಗೋಲ್ ದೊರೆತ ಕೇವಲ ಒಂಬತ್ತು ನಿಮಿಷಗಳ ಅಂತರದಲ್ಲಿ ಅಂದರೆ ಸರಿಯಾಗಿ 31ನೇ ನಿಮಿಷದಲ್ಲಿ ಸ್ಟ್ರೈಕರ್ ರೌಲ್ ಜಿಮೆನೆಜ್ ಅವರು ತನ್ನತ್ತ ಬಂದ ಚೆಂಡನ್ನು ಗೋಲಾಗಿ ಪರಿವರ್ತಿಸಿದರು. ಮೆಕ್ಸಿಕೋದ ಬ್ಯಾಕ್ ಟು ಬ್ಯಾಕ್ ಗೋಲುಗಳು ಈಕ್ವೆಡಾರ್ ತಂಡದ ಯೋಜನೆಗಳನ್ನು ಸಂಪೂರ್ಣ ಧೂಳೀಪಟ ಮಾಡಿದವು. ಪಂದ್ಯದ ಕೊನೆಯ ಕ್ಷಣದವರೆಗೂ ಗೋಲು ಬಾರಿಸುವ ಈಕ್ವೆಡಾರ್‌ನ ಆಸೆ ಫಲಿಸಲಿಲ್ಲ. ಮೆಕ್ಸಿಕೋ 1986ರಲ್ಲಿ ತವರಿನ ನಡೆದ ವಿಶ್ವಕಪ್‌ನಲ್ಲಿ 16ರ ಸುತ್ತಿಗೆ ಅರ್ಹತೆ ಪಡೆದ ಬಳಿಕ, ಆ ತಂಡದ ಅತ್ಯುತ್ತಮ ಪ್ರದರ್ಶನ ಈ ಸಲ ಮೂಡಿ ಬಂದಿದೆ.

ಮಹಿಳಾ ಟಿ20 ವಿಶ್ವಕಪ್: ವೆಸ್ಟ್ ಇಂಡೀಸ್‌ಗೆ ಹೀನಾಯ ಸೋಲು

ಫೈನಲ್ ಪ್ರವೇಶಿಸಿದ ಆಸೀಸ್ ವನಿತೆಯರು

ಲಂಡನ್: ಮಂಗಳವಾರ ರಾತ್ರಿ ಓವಲ್‌ನಲ್ಲಿ ನಡೆದ ಮೊದಲ ಸೆಮಿಫೈನಲ್‌ನಲ್ಲಿ ಎಂಟು ವಿಕೆಟ್‌ಗಳಿಂದ ಜಯಗಳಿಸುವ ಮೂಲಕ ಆಸ್ಟ್ರೇಲಿಯಾ ತಂಡವು ವೆಸ್ಟ್ ಇಂಡೀಸ್ ತಂಡವನ್ನು 8 ವಿಕೆಟ್ ಅಂತರದಿಂದ ಮಣಿಸಿ ಟಿ20 ಮಹಿಳಾ ವಿಶ್ವಕಪ್‌ನ ಫೈನಲ್ ಪ್ರವೇಶಿಸಿತು. ಗುರುವಾರದಂದು ನಡೆಯುವ ಇಂಗ್ಲೆಂಡ್-ದಕ್ಷಿಣ ಆಫ್ರಿಕಾ ನಡುವಿನ ಸೆಮಿಫೈನಲ್ ವಿಜೇತ ತಂಡವನ್ನು ಭಾನುವಾರ ಲಾರ್ಡ್ಸ್‌ನಲ್ಲಿ ಎದುರಿಸಲಿದೆ.

ಪಂದ್ಯದಲ್ಲಿ ಮೊದಲು ಬ್ಯಾಟಿಂಗ್ ನಡೆಸಿದ ವೆಸ್ಟ್ ಇಂಡೀಸ್ ತಂಡ ನಾಯಕಿ ಹೀಲಿ ಮ್ಯಾಥ್ಯೂಸ್(30) ಮತ್ತು ಡಿಯಾಂಡ್ರಾ ಡಾಟಿನ್(26 ಅಜೇಯ) ಸಣ್ಣ ಬ್ಯಾಟಿಂಗ್ ಹೋರಾಟದ ನೆರವಿನಿಂದ ನಿಗದಿತ 20 ಓವರ್‌ಗಳಲ್ಲಿ 7 ವಿಕೆಟ್‌ಗೆ 125 ರನ್ ಗಳಿಸಿತು. ಆಸೀಸ್ ಪರ ಉತ್ತಮ ಬೌಲಿಂಗ್ ದಾಳಿ ಸಂಘಟಿಸಿದ ನಾಯಕಿ ಸೋಫಿ ಮೊಲಿನೆಕ್ಸ್ ಮತ್ತು ಆಶ್ಲೀ ಗಾರ್ಡ್ನರ್ ತಲಾ 2 ವಿಕೆಟ್ ಕಿತ್ತರು.

ಗುರಿ ಬೆನ್ನಟ್ಟಿದ ಆಸ್ಟ್ರೇಲಿಯಾ ತಂಡವು ಬೆತ್ ಮೂನಿ ಅವರ ಅಜೇಯ ಅರ್ಧಶತಕದ ನೆರವಿನಿಂದ 13 ಓವರ್‌ಗಳಲ್ಲಿ 2 ವಿಕೆಟ್‌ಗೆ 127 ರನ್ ಗಳಿಸಿ ಸುಲಭ ಗೆಲುವನ್ನು ತನ್ನದಾಗಿಸಿಕೊಂಡಿತು. ಬೆತ್ ಮೂನಿ 36 ಎಸೆತಗಳಿಂದ ಅಜೇಯ 61 ರನ್ ಬಾರಿಸಿದರು. ಅವರಿಗೆ ಉತ್ತಮ ಸಾಥ್ ನೀಡಿದ ಆಶ್ಲೀ ಗಾರ್ಡ್ನರ್ 35 ರನ್ ಬಾರಿಸಿ ಅಜೇಯರಾಗುಳಿದರು. ಅನುಭವಿ ಆಟಗಾರ್ತಿ ಎಲ್ಲಿಸ್ ಪೆರ್ರಿ 2 ರನ್ ಗಳಿಸಿದ್ದ ಗಾಯಗೊಂಡು ನಿವೃತ್ತಿ ಪಡೆದು ಪೆವಿಲಿಯನ್ ಸೇರಿದರು.

ಐದು ಪಂದ್ಯಗಳ ಏಕದಿನ ಸರಣಿಗೆ ಪೂರ್ಣ ಪ್ರಮಾಣದ ತಂಡ ಪ್ರಕಟಿಸಿದ ನ್ಯೂಜಿಲೆಂಡ್

ವಿಂಡೀಸ್ ಏಕದಿನ ಸರಣಿ: ಕಿವೀಸ್ ತಂಡ ಪ್ರಕಟ

ಆಕ್ಲೆಂಡ್: ನ್ಯೂಜಿಲೆಂಡ್ ತನ್ನ 16 ಸದಸ್ಯರ ತಂಡವನ್ನು ಪ್ರಕಟಿಸಿದ್ದು, ವೆಸ್ಟ್ ಇಂಡೀಸ್ ವಿರುದ್ಧದ ಐದು ಪಂದ್ಯಗಳ ಏಕದಿನ ಅಂತಾರಾಷ್ಟ್ರೀಯ ಸರಣಿಗಾಗಿ ಅದು ಕೆರಿಬಿಯನ್‌ಗೆ ಪ್ರಯಾಣಿಸಲಿದೆ. ಸರಣಿಯು ಜುಲೈ 12ರಂದು ಗಯಾನಾದ ಪ್ರಾವಿಡೆನ್ಸ್‌ನಲ್ಲಿ ಪ್ರಾರಂಭವಾಗಲಿದೆ.

ತಂಡವನ್ನು ಆಲ್‌ರೌಂಡರ್ ಮಿಚೆಲ್ ಸ್ಯಾಂಟ್ನರ್ ಮುನ್ನಡೆಸಲಿದ್ದು, ಅವರು ಇತ್ತೀಚೆಗೆ ಇಂಗ್ಲೆಂಡ್ ವಿರುದ್ಧ 2-1 ಸರಣಿ ಗೆಲುವು ಸಾಧಿಸಿದ ಟೆಸ್ಟ್ ತಂಡದಲ್ಲಿದ್ದರು. ಏಕದಿನ ತಂಡದ ಇತರ ಆಟಗಾರರಾದ ಟಾಮ್ ಲ್ಯಾಥಮ್, ಡ್ಯಾರಿಲ್ ಮಿಚೆಲ್, ಹೆನ್ರಿ ನಿಕೋಲ್ಸ್, ಬೆನ್ ಸಿಯರ್ಸ್, ನಾಥನ್ ಸ್ಮಿತ್ ಮತ್ತು ವಿಲ್ ಯಂಗ್ ಅವರನ್ನೂ ಸೇರಿಕೊಳ್ಳಲಾಗಿದೆ. ಮ್ಯಾಥ್ಯೂ ಫಿಶರ್ ಅವರನ್ನು ತಂಡದಲ್ಲಿ ಹೆಸರಿಸಲಾಗಿದ್ದು, ಏಕದಿನ ಪಂದ್ಯಕ್ಕೆ ಅವರು ಈ ಸರಣಿಯ ಮೂಲಕ ಪದಾರ್ಪಣೆ ಮಾಡುವ ಸಾಧ್ಯತೆ ಇದೆ.

ಬ್ಯಾಟಿಂಗ್ ವಿಭಾಗದಲ್ಲಿ ನ್ಯೂಜಿಲೆಂಡ್ ಆರಂಭಿಕ ಬ್ಯಾಟ್ಸ್‌ಮನ್‌ಗಳಾದ ಡೆವೊನ್ ಕಾನ್ವೇ ಮತ್ತು ರಚಿನ್ ರವೀಂದ್ರ ಅವರನ್ನು ಕೈಬಿಡಲಾಗಿದೆ. ರವೀಂದ್ರ ಅವರು ಮೇಜರ್ ಲೀಗ್ ಕ್ರಿಕೆಟ್ ಒಪ್ಪಂದದಿಂದಾಗಿ ವೆಸ್ಟ್ ಇಂಡೀಸ್ ಪ್ರವಾಸವನ್ನು ತಪ್ಪಿಸಿಕೊಂಡಿದ್ದಾರೆ. 10 ಏಕದಿನ ಪಂದ್ಯಗಳನ್ನು ಆಡಿರುವ ಮಿಚೆಲ್ ಹೇ ಅವರನ್ನು ಟೆಸ್ಟ್ ನಾಯಕ ಟಾಮ್ ಲ್ಯಾಥಮ್ ನಂತರ 2ನೇ ವಿಕೆಟ್ ಕೀಪರ್ ಆಗಿ ಹೆಸರಿಸಲಾಗಿದೆ.

ನ್ಯೂಜಿಲೆಂಡ್ ತಂಡ: ಮಿಚೆಲ್ ಸ್ಯಾಂಟ್ನರ್ (ನಾಯಕ), ಮೈಕೆಲ್ ಬ್ರೇಸ್‌ವೆಲ್, ಮಾರ್ಕ್ ಚಾಪ್‌ಮನ್, ಕ್ರಿಸ್ಟಿಯನ್ ಕ್ಲಾರ್ಕ್, ಜಾಕೋಬ್ ಡಫಿ, ಮ್ಯಾಥ್ಯೂ ಫಿಶರ್, ಡೀನ್ ಫಾಕ್ಸ್‌ಕ್ರಾಫ್ಟ್, ಮಿಚೆಲ್ ಹೇ (ಕೀಪರ್), ನಿಕ್ ಕೆಲ್ಲಿ, ಟಾಮ್ ಲ್ಯಾಥಮ್ (ಕೀಪರ್), ಜೇಡನ್ ಲೆನಾಕ್ಸ್, ಡೇರಿಲ್ ಮಿಚೆಲ್, ಹೆನ್ರಿ ನಿಕೋಲ್ಸ್, ನ್ಯಾಥನ್ ವಿಲ್ಸ್, ಯೂಥನ್, ಯೂಥಾನ್.

ಒಂದು ವರ್ಷದ ಬಳಿಕ ಬ್ಯಾಟಿಂಗ್ ರ್‍ಯಾಂಕಿಂಗ್‌ನಲ್ಲಿ ಅಗ್ರಸ್ಥಾನ ಕಳೆದುಕೊಂಡ ಅಭಿಷೇಕ್ ಶರ್ಮಾ

ಟಿ20 ಶ್ರೇಯಾಂಕ: ಇಶಾನ್ ಕಿಶನ್ ನಂ.1

ದುಬೈ: ಭಾರತದ ವಿಕೆಟ್ ಕೀಪರ್ ಬ್ಯಾಟರ್ ಇಶಾನ್ ಕಿಶನ್ ಮೊದಲ ಬಾರಿಗೆ ಐಸಿಸಿ ಪುರುಷರ ಟಿ20 ಬ್ಯಾಟಿಂಗ್ ಶ್ರೇಯಾಂಕದಲ್ಲಿ ಅಗ್ರಸ್ಥಾನಕ್ಕೆ ಏರಿದ್ದಾರೆ. ಈ ಪ್ರಗತಿಯೊಂದಿಗೆ ತಂಡದ ಸಹ ಆಟಗಾರ ಅಭಿಷೇಕ್ ಶರ್ಮಾ ಅವರ ವಿಶ್ವದ ನಂ.1 ಬ್ಯಾಟ್ಸ್‌ಮನ್ ಪಟ್ಟವನ್ನು ಕೈಚೆಲ್ಲಿದ್ದಾರೆ.

ಐಸಿಸಿ ಪುರುಷರ ಟಿ20 ವಿಶ್ವಕಪ್‌ನಲ್ಲಿ ಉತ್ತಮ ಪ್ರದರ್ಶನ ನೀಡಿದ ನಂತರ ವೃತ್ತಿಜೀವನದ ಅತ್ಯುತ್ತಮ ಶ್ರೇಯಾಂಕಕ್ಕೆ ಏರಿರುವ ಕಿಶನ್, ಅಭಿಷೇಕ್‌ರನ್ನು ಕೇವಲ ಏಳು ರೇಟಿಂಗ್ ಪಾಯಿಂಟ್‌ಗಳಿಂದ ಹಿಂದಿಕ್ಕಿದ್ದಾರೆ. ವಿರಾಟ್ ಕೊಹ್ಲಿ, ಸೂರ್ಯಕುಮಾರ್ ಯಾದವ್ ಮತ್ತು ಅಭಿಷೇಕ್ ಶರ್ಮಾ ಅವರ ನಂತರ ಕಿಶನ್ ಟಿ20ಗಳಲ್ಲಿ ನಂ. 1 ಸ್ಥಾನ ಪಡೆದ ನಾಲ್ಕನೇ ಭಾರತೀಯ ಬ್ಯಾಟ್ಸ್‌ಮನ್ ಎನಿಸಿದರು.

ಭಾರತದ ವಿರುದ್ಧದ ಐತಿಹಾಸಿಕ ಟಿ20 ಸರಣಿ ಗೆಲುವಿನ ಸಂದರ್ಭದಲ್ಲಿ ಉತ್ತಮ ಪ್ರದರ್ಶನ ನೀಡಿದ ಐರ್ಲೆಂಡ್‌ನ ಲೋರ್ಕನ್ ಟಕರ್ ಬ್ಯಾಟಿಂಗ್ ಶ್ರೇಯಾಂಕದಲ್ಲಿ ನಾಲ್ಕು ಸ್ಥಾನಗಳ ಏರಿಕೆ ಕಂಡು 77ನೇ ಸ್ಥಾನದೊಂದಿಗೆ ಜಂಟಿಯಾಗಿ ಸ್ಥಾನ ಪಡೆದರೆ, ಬ್ಯಾಟಿಂಗ್‌ನಲ್ಲಿ ಅಮೂಲ್ಯ ಕೊಡುಗೆಗಳನ್ನು ನೀಡಿದ ನಂತರ ರಾಸ್ ಅಡ್ಶೈರ್ ಆರು ಸ್ಥಾನಗಳ ಏರಿಕೆ ಕಂಡು 84ನೇ ಸ್ಥಾನಕ್ಕೆ ತಲುಪಿದ್ದಾರೆ.

ಐರ್ಲೆಂಡ್ ಪರ ಎಡಗೈ ಸೀಮರ್ ಮ್ಯಾಥ್ಯೂ ಹಂಫ್ರೀಸ್ ದೊಡ್ಡ ಮಟ್ಟದ ಏರಿಕೆ ಕಂಡಿದ್ದು, ಎರಡು ಪಂದ್ಯಗಳ ಸರಣಿಯಲ್ಲಿ ನಾಲ್ಕು ವಿಕೆಟ್‌ಗಳನ್ನು ಕಬಳಿಸುವ ಮೂಲಕ ಟಿ20 ಬೌಲಿಂಗ್ ಶ್ರೇಯಾಂಕದಲ್ಲಿ ವೃತ್ತಿಜೀವನದ ಅತ್ಯುತ್ತಮ 25ನೇ ಸ್ಥಾನ ತಲುಪಿದ್ದಾರೆ. ಭಾರತದ ಆಲ್‌ರೌಂಡರ್ ಶಿವಂ ದುಬೆ ಕೂಡ ಟಿ20 ಆಲ್‌ರೌಂಡರ್‌ಗಳಲ್ಲಿ ಮೂರು ಸ್ಥಾನಗಳ ಏರಿಕೆ ಕಂಡು ಏಳನೇ ಸ್ಥಾನಕ್ಕೆ ತಲುಪಿದ್ದಾರೆ. ಐರ್ಲೆಂಡ್ ಜೋಡಿ ಗ್ಯಾರೆತ್ ಡೆಲಾನಿ ಮತ್ತು ಹ್ಯಾರಿ ಟೆಕ್ಟರ್ ಕ್ರಮವಾಗಿ 24 ಮತ್ತು 38ನೇ ಸ್ಥಾನಕ್ಕೆ ಏರಿದ್ದಾರೆ.

ಕೌಟುಂಬಿಕ ಕಥೆಯ ಪಿಚ್ಚರ್

ನಟ ಗಣೇಶ್ ಪತ್ನಿ ಶಿಲ್ಪಾ ಗಣೇಶ್ ತಮ್ಮದೇ ಶಿಲ್ಪಾ ಗೋಲ್ಡನ್ ಮೂವೀಸ್ ಲಾಂಛನದಲ್ಲಿ ಸದಭಿರುಚಿಯ ಚಿತ್ರಗಳನ್ನು ನಿರ್ಮಿಸಿದ್ದಾರೆ. ಈಗ ಪಿಚ್ಚರ್ ಶೀರ್ಷಿಕೆಯ ಮತ್ತೊಂದು ಸಿನಿಮಾ ನಿರ್ಮಾಣ ಮಾಡಿದ್ದಾರೆ. ಪಿಚ್ಚರ್ ಕನ್ನಡದ ಜತೆಗೆ ತುಳು ಭಾಷೆಯಲ್ಲಿಯೂ ನಿರ್ಮಾಣವಾಗಿದೆ. ಸಂದೀಪ ಬೆದ್ರ ನಿರ್ದೇಶನದಲ್ಲಿ ಈ ಚಿತ್ರ ಮೂಡಿಬಂದಿದ್ದು, ನಿತ್ಯಪ್ರಕಾಶ್ ಬಂಟ್ವಾಳ್ ನಾಯಕ ನಟನಾಗಿ ಅಭಿನಯಿಸಿದ್ದಾರೆ. ಅಮೃತಾ ಸುದು ನಾಯಕಿಯಾಗಿ ಬಣ್ಣಹಚ್ಚಿದ್ದಾರೆ. ದೇವದಾಸ್ ಕಾಪಿಕಾಡ್, ಅರವಿಂದ್ ಬೋಳಾರ್, ಭೋಜರಾಜ್ ವಾಮಂಜೂರ್, ನವೀನ್ ಪಡೀಲ್ ಮುಂತಾದವರು ಈ ಚಿತ್ರದ ತಾರಾಗಣದಲ್ಲಿದ್ದಾರೆ.

ನೀವು ಮಂಗಳೂರಿನವರು, ತುಳು ಸಿನಿಮಾವೊಂದನ್ನು ನಿರ್ಮಾಣ ಮಾಡಿ ಎಂದು ಸ್ನೇಹಿತರು ಹೇಳುತ್ತಿದ್ದರು. ಒಳ್ಳೆಯ ಕಥೆ ಸಿಕ್ಕರೆ ಮಾಡೋಣ ಅಂತ ಹೇಳಿದ್ದೆ. ಅದೇ ಸಮಯಕ್ಕೆ ನಿರ್ದೇಶಕ ಸಂದೀಪ್ ಬೆದ್ರ ಪರಿಚಯವಾಯಿತು. ಸಂದೀಪ್ ಈ ಚಿತ್ರದ ಕಥೆ ಹೇಳಿದಾಗ, ಕೇಳಿ ಇಷ್ಟವಾಯಿತು. ಗಣೇಶ್ ಅವರಿಗೂ ಈ ವಿಷಯ ಹೇಳಿದೆ. ಅವರು ಕೂಡ ನಿರ್ಮಾಣ ಮಾಡೋಣ ಅಂತ ಹೇಳಿದರು. ಕಡಿಮೆ ಬಜೆಟ್‌ನಲ್ಲಿ ನಿರ್ಮಾಣ ಮಾಡಲು ಹೊರಟ ಚಿತ್ರವಿದು. ಆದರೆ ಮುಗಿಯುವ ವೇಳೆಗೆ ಬಿಗ್ ಬಜೆಟ್‌ನ ಚಿತ್ರವಾಗಿದೆ. ಇದೇ ಮೊದಲ ಬಾರಿಗೆ ನಮ್ಮ ಚಿತ್ರದ ಹಾಡೊಂದರ ಚಿತ್ರೀಕರಣ ಕಾಶ್ಮೀರದಲ್ಲಿ ನಡೆದಿದೆ. ವಿಶೇಷ ನಾನು ಈ ಚಿತ್ರದ ಗೋಕುಲದ ರಾಧೆ... ಎಂಬ ಹಾಡನ್ನು ಹಾಡಿದ್ದೇನೆ. ಒಂದೊಳ್ಳೆಯ ಕೌಟುಂಬಿಕ ಚಿತ್ರವನ್ನು ನಿರ್ಮಾಣ ಮಾಡಿರುವುದು ಖುಷಿಕೊಟ್ಟಿದೆ ಎಂದು ಶಿಲ್ಪಾ ಗಣೇಶ್ ಸಂತಸದಿಂದ ನುಡಿದರು.

ಇದೊಂದು ಅವಿಭಕ್ತ ಕುಟುಂಬದ ಕಥೆ. ಎಮೋಷನ್, ಸೆಂಟಿಮೆಂಟ್, ಕಾಮಿಡಿ ಹೀಗೆ ಎಲ್ಲವೂ ಚಿತ್ರದಲ್ಲಿ ಬೆರೆತಿದೆ. ನನಗೆ ಫ್ಯಾಮಿಲಿ ಆಡಿಯನ್ಸ್ ಹೆಚ್ಚಾಗಿರುವುದರಿಂದ ನಾನು ಕೌಟುಂಬಿಕ ಚಿತ್ರಗಳಿಗೆ ಹೆಚ್ಚು ಒತ್ತು ಕೊಡುತ್ತೇನೆ. ಎಲ್ಲಾ ಕಲಾವಿದರು ಹಾಗೂ ತಂತ್ರಜ್ಞರ ಸಹಕಾರದಿಂದ ಚಿತ್ರ ಅದ್ಭುತವಾಗಿ ಮೂಡಿಬಂದಿದೆ ಎಂದು ನಟ ಗಣೇಶ್ ಮೆಚ್ಚುಗೆ ವ್ಯಕ್ತಪಡಿಸಿದರು.

ಸ್ಯಾಮುಯೆಲ್ ಅಭಿ ಸಂಗೀತ ನಿರ್ದೇಶನ, ಸಂತೋಷ್ ರೈ ಪಾತಾಜೆ, ಚಂದ್ರಶೇಖರ್ ಛಾಯಾಗ್ರಹಣ, ಸಿಂಪಲ್ ಸುನಿ, ಅನೂಪ್ ಭಂಡಾರಿ, ಅರಸು ಅಂತಾರೆ, ಚೇತನ್ ಕುಮಾರ್ ಸಾಹಿತ್ಯ ರಚಿಸಿದ್ದು, ಜಸ್ಕರಣ್ ಸಿಂಗ್, ಶಿಲ್ಪಾ ಗಣೇಶ್, ಹರಿಕೃಷ್ಣ, ಜೆಸ್ಸಿಗಿಫ್ಟ್ ಮುಂತಾದವರು ಹಾಡುಗಳಿಗೆ ದನಿಯಾಗಿದ್ದಾರೆ. ಪಿಚ್ಚರ್ ಇದೇ ತಿಂಗಳ 24ರಂದು ತೆರೆಗೆ ಬರಲಿದೆ.

ಹುಟ್ಟಿದ ಮನೆ ಬೆಳಗಿದ ಭಾಗ್ಯವಂತರು

ಈಗಾಗಲೇ ಕಿರುತೆರೆಯಲ್ಲಿ ಹಲವು ಧಾರಾವಾಹಿಗಳು ಪ್ರಸಾರವಾಗುತ್ತಿವೆ. ಆ ಸಾಲಿಗೆ ಈಗ ಭಾಗ್ಯವಂತರು ಧಾರಾವಾಹಿ ಕೂಡ ಸೇರ್ಪಡೆಯಾಗಿದೆ. ಈ ಕಥೆಯ ಕೇಂದ್ರಬಿಂದುವಾಗಿರುವ ಜನನಿ, ಅಪ್ಪನ ಮುದ್ದಿನ ಮಗಳು. ತನ್ನ ತಂದೆಯ ಕನಸನ್ನು ನನಸಾಗಿಸಲು ಶಿಕ್ಷಣವನ್ನೇ ಜೀವನದ ಧ್ಯೇಯವನ್ನಾಗಿಸಿಕೊಂಡಿರುವ ಜನನಿ, ಭವಿಷ್ಯದಲ್ಲಿ ಮ್ಯಾನೇಜಿಂಗ್ ಡೈರೆಕ್ಟರ್ ಆಗುವ ಕನಸು ಕಾಣುತ್ತಾಳೆ. ತಂದೆಯ ಆಶಯದಂತೆ ವಿದ್ಯಾಭ್ಯಾಸಕ್ಕೆ ಸಂಪೂರ್ಣ ಒತ್ತು ನೀಡಿದ ಜನನಿಯನ್ನು, ಅವರ ತಂದೆ ಮಂಡ್ಯದ ಶ್ರೀಮಂತ ಕುಟುಂಬದ ಶಕ್ತಿ ನಾಯಕ್ ಅವರೊಂದಿಗೆ ವಿವಾಹ ಮಾಡುತ್ತಾರೆ. ಮದುವೆಯಾಗಿ ಸೇರಿದ ಮನೆಯಲ್ಲಿ ಈಗಾಗಲೇ ಮೂರು ಡಬಲ್ ಡಿಗ್ರಿ ಸೊಸೆಯಂದಿರಿದ್ದು ಅಚ್ಚುಕಟ್ಟಾಗಿ ನಿಭಾಯಿಸಿಕೊಂಡು ಹೋಗುತ್ತಿರುತ್ತಾರೆ. ಇವರ ಜತೆಗೆ ನಾಲ್ಕನೇ ಸೊಸೆಯಾಗಿ ಜನನಿ ಕಾಲಿಡುತ್ತಾಳೆ. ಆದರೆ ಗಂಡನ ಮನೆ ಮತ್ತು ತಾನು ಮಾಡುವ ಕೆಲಸವನ್ನು ಸರಿಯಾಗಿ ಮುನ್ನಡೆಸುವುದು ಜನನಿಗೆ ಒಂದು ಸವಾಲ್. ಈ ಸವಾಲಿನಲ್ಲಿ ಜನನಿ ಹೇಗೆ ಯಶಸ್ವಿಯಾಗುತ್ತಾಳೆ ಎಂಬುದು ಈ ಧಾರಾವಾಹಿಯ ಕಥಾಹಂದರ.

ಜನನಿಯಾಗಿ ತನ್ವಿ ರಾವ್ ಮತ್ತು ವಿಕಾಸ್ ನಾಯಕನಾಗಿ ಅಭಿನಯಿಸುತ್ತಿದ್ದಾರೆ. ಸುಚೇಂದ್ರ ಪ್ರಸಾದ್, ಆರ್.ಕೆ.ಚಂದನ್ ಮತ್ತು ಶೋಭರಾಜ್ ಮುಖ್ಯಪಾತ್ರದಲ್ಲಿ ನಟಿಸುತ್ತಿದ್ದಾರೆ. ಸುರೇಶ್ ರೈ, ಶಾಲಿನಿ, ಸಮೀಕ್ಷಾ, ಧನ್ಯಾ, ವರ್ಷಾ, ಶೋಭರಾಜ್, ಮಧುಸಾಗರ, ಲಕ್ಷ್ಮೀ ಹೆಗ್ಡೆ, ರಿಷಾ, ವಿಠಲ್ ಕಾಮತ್, ಪ್ರಕೃತಿ ಪಾಟೀಲ್ ಮುಂತಾದವರು ಧಾರಾವಾಹಿಯ ತಾರಾಬಳಗದಲ್ಲಿದ್ದಾರೆ.

ಎ.ಎಸ್.ಎಂ ಪ್ರೊಡಕ್ಷನ್ಸ್‌ನಲ್ಲಿ ನಿರ್ಮಾಣವಾಗುತ್ತಿರುವ ಈ ಧಾರಾವಾಹಿಯನ್ನು ಸಂಪೃಥ್ವಿ ನಿರ್ದೇಶನ ಮಾಡುತ್ತಿದ್ದಾರೆ. ಭಾಗ್ಯವಂತರು ಪ್ರತಿಯೊಂದು ಕುಟುಂಬಕ್ಕೆ ಹತ್ತಿರವಾದ ಕಥೆಯಾಗಿದ್ದು, ತಂದೆ ಮತ್ತು ಮಗಳ ಅನ್ಯೋನ್ಯ ಬಾಂಧವ್ಯವನ್ನು ಒಳಗೊಂಡಿದೆ. ಭಾಗ್ಯವಂತರು ಸನ್ ಉದಯ ವಾಹಿನಿಯಲ್ಲಿ ಸೋಮವಾರದಿಂದ ಪ್ರಸಾರವಾಗಲಿದೆ.

ಗುರುತ್ವಾಕರ್ಷಣೆಗೆ ಸೆನ್ಸಾರ್ ಅಸ್ತು

ಮಹೇಂದರ್.ಸಿ.ಗುಂಡೇಗಾಲ ಕಥೆ, ಚಿತ್ರಕಥೆ, ಸಂಭಾಷಣೆ ಬರೆದು ನಿರ್ದೇಶನ ಮಾಡಿರುವ ಗುರುತ್ವಾಕರ್ಷಣೆ ಚಿತ್ರಕ್ಕೆ ಸೆನ್ಸಾರ್ ಮಂಡಳಿ ಅಸ್ತು ಎಂದಿದ್ದು, ಯು/ಎ ಪ್ರಮಾಣಪತ್ರ ನೀಡಿದೆ. ಗುರುತ್ವಾಕರ್ಷಣೆ ಶೀರ್ಷಿಕೆ ಕೇಳಿದಾಕ್ಷಣ ಇದು ಸೈಂಟಿಫಿಕ್ ಥ್ರಿಲ್ಲರ್ ಸಿನಿಮಾ ಅನ್ನಿಸಬಹುದು. ಆದರೆ ಇದು ಭಾವನಾತ್ಮಕ ನೆಲೆಗಟ್ಟಿನಲ್ಲಿ ಸಾಗುತ್ತದೆ. ಜೀವನದಲ್ಲಿ ಭಾವನೆಗಳು ಮಿಳಿತವಾದಾಗ ಬದುಕು ಎಷ್ಟು ಸುಂದರವಾಗಿರುತ್ತದೆ ಎಂಬುದನ್ನು ಹೇಳುವ ಪ್ರಯತ್ನ ಈ ಚಿತ್ರದಲ್ಲಿದೆಯಂತೆ. ಇದು ಕೊಳ್ಳೇಗಾಲ ಮತ್ತು ಚಾಮರಾಜನಗರದಲ್ಲಿ ನಡೆಯುವ ಕಥೆಯಾಗಿದ್ದು ಅಲ್ಲಿಯೇ ಚಿತ್ರೀಕರಣ ನಡೆಸಲಾಗಿದೆ. ಮದರ್ ಪ್ರಾಮಿಸ್ ಟಾಕೀಸ್‌ನಲ್ಲಿ ಬ್ಯಾನರ್‌ನಲ್ಲಿ ಮಹೇಂದರ್.ಸಿ.ಗುಂಡೇಗಾಲ ಚಿತ್ರ ನಿರ್ಮಾಣ ಮಾಡಿದ್ದಾರೆ. ಜಯಂತ್ ದೊರೆ ಈ ಚಿತ್ರದ ನಾಯಕನಾಗಿ ನಟಿಸಿದ್ದು, ಸುಕೃತಿ ಪ್ರಭಾಕರ್ ನಾಯಕಿಯಾಗಿ ಬಣ್ಣಹಚ್ಚಿದ್ದಾರೆ. ದಿವ್ಯಾ ಕುಮಾರ್ ಸತ್ತೇಗಾಲ, ಮಂಡ್ಯ ಸಿದ್ದು, ವಿಜಯ್ ಕಿರಣ್, ಮಾಸ್ಟರ್ ಶೌರ್ಯ ಮತ್ತು ಡಾ.ಭಾನುಪ್ರಕಾಶ್ ಮುಂತಾದವರು ತಾರಾಬಳಗದಲ್ಲಿದ್ದಾರೆ. ಪವಿತ್ರನ್, ವಿಘ್ನೇಶ್ ವಿಕ್ಕಿ ಛಾಯಾಗ್ರಹಣ ಹಾಗೂ ರಕ್ಷಿತ್ ರಾಜ್ ಸಂಕಲನ ಗುರುತ್ವಾಕರ್ಷಣೆ ಚಿತ್ರಕ್ಕಿದೆ. ಈ ಸಿನಿಮಾದ ಹಾಡುಗಳು ಈಗಾಗಲೇ ಬಿಡುಗಡೆಯಾಗಿ ಮನಗೆದ್ದಿದ್ದು, ಶೀಘ್ರದಲ್ಲಿಯೇ ಚಿತ್ರ ಕೂಡ ತೆರೆಗೆ ಬರಲಿದೆ.

ಟಾಕ್ಸಿಕ್‌ನಲ್ಲಿ ನಟಿಯರ ದರ್ಬಾರ್

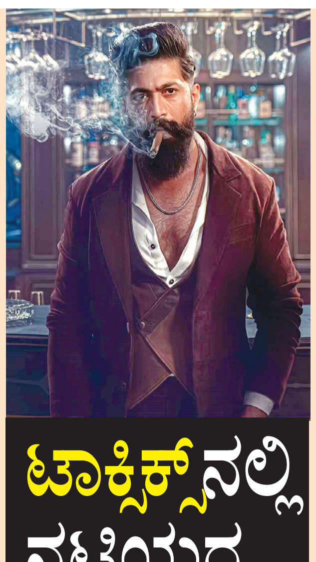
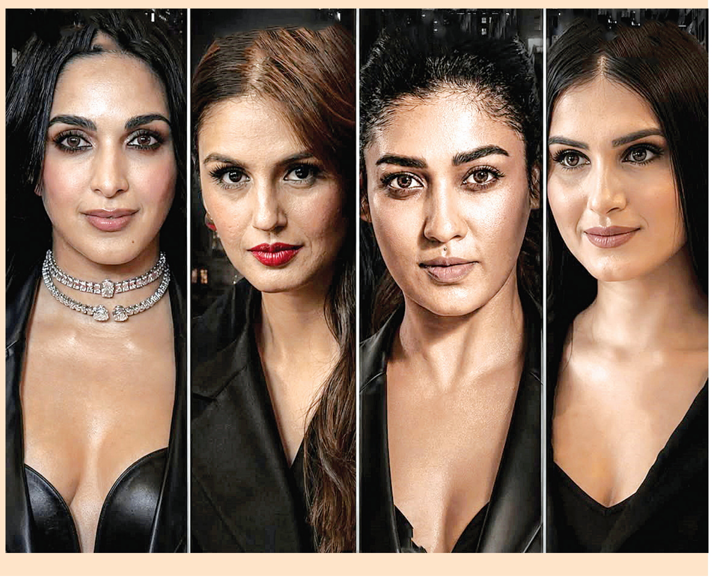
ಯಶ್ ಅಭಿನಯದ ಟಾಕ್ಸಿಕ್ ಆರಂಭದಿಂದಲೂ ಸದ್ದು ಮಾಡುತ್ತಿದೆ. ಇದೇ ಆಗಸ್ಟ್ 26ರಂದು ವಿಶ್ವಾದ್ಯಂತ ಟಾಕ್ಸಿಕ್ ಅಬ್ಬರ ಆರಂಭವಾಗಲಿದೆ. ಅದಕ್ಕೂ ಮೊದಲೇ ಟಾಕ್ಸಿಕ್ ಚಿತ್ರದ ಮತ್ತೊಂದು ಟೀಸರ್ ರಿಲೀಸ್ ಆಗಿದೆ. ಈ ಟೀಸರ್‌ನಲ್ಲಿ ನಟಿಮಣಿಯರ ದರ್ಬಾರ್ ಜೋರಾಗಿದೆ. ಟಾಕ್ಸಿಕ್‌ನಲ್ಲಿ ಯಶ್ ಪಾತ್ರದಂತೆ ನಾಯಕಿಯರ ಪಾತ್ರಕ್ಕೂ ಹೆಚ್ಚಿನ ಪ್ರಾಮುಖ್ಯತೆ ಇದೆ ಎಂಬುದು ಟೀಸರ್‌ನಲ್ಲಿ ತಿಳಿಯುತ್ತದೆ. ಎಲ್ಲರೂ ಆ್ಯಕ್ಷನ್‌ನಲ್ಲಿ ಅಬ್ಬರಿಸಿದ್ದಾರೆ. ಕಿಯಾರಾ ಅಡ್ವಾಣಿ ಗ್ಲಾಮರ್ ಆಗಿ ಕಂಗೊಳಿಸಿದ್ದು, ನಯನತಾರಾ ಬೈಕ್‌ನಲ್ಲಿ ಸಾಗುತ್ತಾ ಭರ್ಜರಿ ಸಾಹಸ ಪ್ರದರ್ಶಿಸಿದ್ದಾರೆ. ರುಕ್ಮಿಣಿ ವಸಂತ್ ಗನ್ ಹಿಡಿದು ಗಮನಸೆಳೆಯುತ್ತಾರೆ. ತಾರಾ ಸುತಾರಿಯ ಹಾಗೂ ಹುಮಾ ಖುರೇಷಿ ಕೂಡ ಸಾಹಸ ದೃಶ್ಯದಲ್ಲಿ ಕಂಗೊಳಿಸಿದ್ದಾರೆ. ಟೀಸರ್ ಕೊನೆಯಲ್ಲಿ ಮಹಿಳೆಯರ ಗ್ಯಾಂಗ್, ರಾಯನ ವಿರುದ್ಧ ಸಮರ ಸಾರುತ್ತದೆ. ಆಗ ರಾಯ ಗನ್ ಹಿಡಿದು ಎಲ್ಲರನ್ನೂ ಎದಿರಿಸುತ್ತಾನೆ. ಟೀಸರ್‌ನಲ್ಲಿ ಹಸಿಬಿಸಿ ದೃಶ್ಯಗಳೂ ಇವೆ. ಮಕ್ಕಳು ಈ ಟೀಸರ್ ನೋಡಬೇಡಿ, ಮಕ್ಕಳಿಗೆ ಈ ಟೀಸರ್ ತೋರಿಸಬೇಡಿ ಎಂದು ಪೋಷಕರಿಗೆ, ವಯಸ್ಸಾದವರು ನಿಮ್ಮ ರಿಸ್ಕ್‌ನಲ್ಲಿ ನೋಡಿ ಎಂದು ಚಿತ್ರತಂಡ ಟೀಸರ್‌ನ ಆರಂಭದಲ್ಲಿಯೇ ಎಚ್ಚರಿಕೆ ನೀಡಿದೆ. ಟಾಕ್ಸಿಕ್ ಭೂಗತ ಲೋಕದ ಕಥೆಯನ್ನು ಒಳಗೊಂಡಿದ್ದು, ಯಶ್ ಡಬ್ಬಲ್ ಶೇಡ್‌ನಲ್ಲಿ ಮಿಂಚಿದ್ದಾರೆ. ಮಲೆಯಾಳಂ ಖ್ಯಾತ ನಿರ್ದೇಶಕಿ ಗೀತುಮೋಹನ್ ದಾಸ್ ಕಥೆ, ಚಿತ್ರಕಥೆ ಬರೆದು ನಿರ್ದೇಶನ ಮಾಡಿದ್ದಾರೆ. ಟಾಕ್ಸಿಕ್ ಪ್ಯಾನ್ ವರ್ಲ್ಡ್ ಸಿನಿಮಾವಾಗಿದ್ದು, ಕೆವಿಎನ್ ಪ್ರೊಡಕ್ಷನ್‌ನಲ್ಲಿ ಅದ್ದೂರಿಯಾಗಿ ನಿರ್ಮಾಣವಾಗಿದೆ. ಕನ್ನಡ, ಇಂಗ್ಲೀಷ್ ಸೇರಿದಂತೆ ಹಲವು ಭಾಷೆಗಳಲ್ಲಿ ವಿಶ್ವಾದ್ಯಂತ ತೆರೆಗೆ ಬರಲಿದೆ.